

खण्ड १: परिचय

१.१ पृष्ठभूमि (Background)

नगरको समष्टिगत सामाजिक तथा आर्थिक विकासका लागि लक्ष्य तथा उद्देश्यहरू निर्धारण गरी निश्चित अवधिभित्र सो हासिल गर्न उपयुक्त नीति, सिद्धान्त, रणनीति तथा प्राथमिकताहरू एवम् स्रोत, साधनको पहिचान एवम् परिभाषित गरिएको दस्तावेज (Document) लाई आवधिक नगर विकास योजनाबाट सम्बोधन गरिन्छ ।

आर्थिक अवसर तथा सामाजिक सेवाहरूमा नगरवासीहरूको पहुँच कसरी बढाउने ? विकासको प्रतिफलबाट वञ्चित भएका वर्ग, समुदाय, लिङ्ग, एवम् विभिन्न उमेर समूहको समतामूलक विकास कसरी गर्ने ? नगरको प्राकृतिक, आर्थिक तथा सामाजिक स्रोतको दिगो उपयोग सुनिश्चित गर्न सरकारी, गैरसरकारी तथा निजी लगानीलाई कसरी प्रोत्साहित र निर्देशित गर्ने ? नगरको वातावरण संरक्षण र संवर्द्धन कसरी गर्ने ? नगरको आर्थिक, सामाजिक विकास र जनसङ्ख्याको वितरण तथा बस्ती विकासलाई उपयुक्त दिशातर्फ कसरी प्रवाहित गर्ने ? नगरको स्थानगत (Spatial) स्वरूपलाई ख्याल गरी विकासमा सन्तुलन कसरी ल्याउने ? आदि जस्ता विकासका महत्त्वपूर्ण पक्षहरूका सम्बन्धमा उचित किसिमको निर्णयमा पुग्न आवधिक नगर विकास योजनाले पथ प्रदर्शन गर्दछ । स्थानीय सरकार सञ्चालन ऐन, २०७४ को परिच्छेद ६ दफा २४(१) मा “गाउँपालिका तथा नगरपालिकाले आफ्नो अधिकारक्षेत्रभित्रका विषयमा स्थानीयस्तरको विकासका लागि आवधिक, वार्षिक, रणनीतिगत र विषय क्षेत्रगत मध्यकालीन तथा दीर्घकालीन विकास योजना बनाई लागु गर्नुपर्ने छ” भनी उल्लेख गरिएको छ भने दफा २४(२) मा सो बमोजिम योजना बनाउँदा नेपाल सरकार र प्रदेश सरकारको नीति, लक्ष्य, उद्देश्य, समयसीमा र प्रक्रियासँग अनुकूल हुने गरी सुशासन, वातावरण, बालमैत्री, जलवायु परिवर्तन अनुकूलन, विपद् व्यवस्थापन, लैङ्गिक तथा सामाजिक समावेशीकरण जस्ता अन्तर सम्बन्धित विषयलाई ध्यान दिनु पर्ने छ भनी उल्लेख गरिएको छ ।

आवधिक योजनाले व्यवस्थित नगरको विकासका लागि मार्गनिर्देश गर्दछ । नगरमा उपलब्ध स्रोतसाधनलाई मध्यनजर गर्दै विकास योजनाहरू कार्यान्वयन गर्दै जानुपर्ने हुन्छ र यसका लागि योजनागत विकासको आवश्यकता पर्दछ । त्यसकारण आवधिक योजनाले नगरमा उपलब्ध स्रोतसाधनको पहिचान गर्दै भविष्यमा नगरलाई कस्तो किसिमको नगरका रूपमा विकास गर्ने हो भन्ने कुराको समेत निक्कै गर्नुपर्ने मद्दत गर्दछ ।

सिद्धिचरण नगरपालिका, ओखलढुङ्गा र मनकामना अध्ययन, अनुसन्धान केन्द्र सानोठिमीबिच भएको सम्झौता बमोजिम यस केन्द्रको विज्ञ टोलीबाट आवश्यक अध्ययन, अनुसन्धान सम्पन्न गरी यो अन्तिम प्रतिवेदन बुझाइएको छ ।

१.२. आवधिक योजना तर्जुमाको उद्देश्य (Objectives)

सिद्धिचरण नगरपालिकाको भौतिक, सामाजिक, आर्थिक, सांस्कृतिक, वित्तीय, वातावरणीय लगायतका क्षेत्र र पक्षहरूको यथार्थ वस्तुस्थिति विश्लेषण गर्दै दीर्घकालीन रूपमा नगरपालिकाको विकास गर्नका लागि आगामी पाँच वर्षको नगरपालिकाको विकास योजना तर्जुमा गर्ने मूल उद्देश्य रहेको छ । यस आवधिक योजनाका अन्य उद्देश्यहरू यसप्रकार रहेका छन्:-

१. नगरपालिकाको आर्थिक, सामाजिक, भौगोलिक, वातावरणीय, वित्तीय वस्तुस्थितिबारे अध्ययन गर्ने र विकास सम्बन्धी कार्यमा संलग्न व्यक्ति, संस्था वा निकायलाई नगरमा विद्यमान अवस्थाको वस्तुपरक तथ्य उपलब्ध गराउने ।
२. नगरपालिकास्थित विभिन्न स्रोत, साधनको उपलब्धता र वर्तमान स्थिति, समस्याहरू एवम् विषयगत / क्षेत्रगत विकासका सम्भावनाहरूका बारेमा विश्लेषण गर्ने ।
३. नगरपालिकाको समग्र क्षेत्रको सूचना सङ्कलन गरी सोही आधारमा पाँच वर्षभित्र सञ्चालन गरिने योजना तथा कार्यक्रमहरूको खाका तयार गर्ने ।
४. क्षेत्रीय तथा राष्ट्रिय योजना तर्जुमाका लागि सहयोग पुर्याउने ।
५. नगरको दीर्घकालीन सोच निर्धारण गरी भविष्यमा हुन सक्ने विकास योजना प्रस्ताव गर्ने ।
६. योजना तर्जुमापश्चात् कार्यक्रम कार्यान्वयनद्वारा गरिबी निवारणमा सहयोग पुर्याउने ।

१.३. अध्ययन विधि (Methodology)

आवधिक योजना तर्जुमा निर्देशिका, २०७२ अन्तर्गत रही निम्न लिखित विधि अनुसार यो प्रतिवेदन तयार गरिएको छ ।

१.३.१ पूर्व अध्ययनहरूको पुनरावलोकन (Literature Review)

पूर्व अध्ययनहरूको पुनरावलोकनको सिलसिलामा सिद्धिचरण नगरपालिकासित सम्बन्धित विभिन्न प्रतिवेदन, जानकारी, तथ्याङ्क तथा नक्साहरू सङ्कलन गरी तिनीहरूको सूक्ष्म रूपमा अध्ययन गरिएको छ । अध्ययन टोलीबाट सिद्धिचरण नगरपालिकासँग प्रत्यक्ष र अप्रत्यक्ष रूपले सम्बन्धित पूर्व अध्ययनहरूको पुनरावलोकन गरिएको छ । यसका साथै यो योजना तयार पार्ने क्रममा नगरपालिकाबाट प्राप्त भएका तथ्याङ्क तथा प्रतिवेदनहरू सङ्कलन गरी ती तथ्याङ्क तथा सूचनाहरूको अध्ययन तथा विश्लेषण गरिएको छ । सूचना सङ्कलनको क्रममा केन्द्रीय तथ्याङ्क विभागबाट महत्त्वपूर्ण सामग्री उपलब्ध भएको साथै अन्य सरकारी तथा गैरसरकारी संस्थाबाट समेत आवश्यक सूचना उपलब्ध भएको छ ।

१.३.२ तथ्याङ्क एवम् सूचना सङ्कलन (Data Collection)

प्रतिवेदन तयारीका क्रममा तथा आवधिक योजनाको तर्जुमाको सिलसिलामा दोस्रो स्तरको तथ्याङ्क एवम् सूचना सङ्कलनका लागि सम्भव भएसम्मका उपलब्ध प्रतिवेदनहरू, जानकारीमूलक नक्सा तथा केन्द्रीय र जिल्लास्तरबाट उपलब्ध तथ्याङ्कहरू सङ्कलन गरिएको छ । दोस्रो तहको तथ्याङ्क सङ्कलन गर्ने कार्य सम्बन्धामा केन्द्रीय स्तरमा केन्द्रीय तथ्याङ्क विभागबाट उपलब्ध राष्ट्रिय जनगणना, २०६८ (

Population Census, 2068) बाट प्राप्त तथ्याङ्कलाई आधार तथ्याङ्क (Base Line Data) को रूपमा लिइएको साथै नगरको अद्यावधिक तथ्याङ्क सङ्कलनमा समेत विशेष ध्यान दिइएको छ । आवधिक योजना तर्जुमा गर्नका लागि आवश्यक पर्ने तथ्याङ्क तथा सूचनाहरु जस्तै : जनसङ्ख्या, शिक्षा, स्वास्थ्य, आर्थिक विकाससँग सम्बन्धित तथ्याङ्कहरु केन्द्रीय तथ्याङ्क विभाग तथा जिल्ला तथ्याङ्क कार्यालयबाट प्रकाशित सामग्रीहरुबाट प्राप्त गरिएको छ र अन्य आवश्यक तथ्याङ्कहरु पनि सोही अनुसार सम्बद्ध कार्यालय तथा सङ्घ, संस्थाबाट सङ्कलन गरिएको छ । नगरपालिकाको आवधिक योजना तर्जुमा गर्ने सन्दर्भमा विभिन्न निकायबाट प्राप्त तथ्याङ्कको सूक्ष्म विश्लेषण गरी नगरपालिकाको वडागत तथा दीर्घकालीन योजना तर्जुमा गरिएको छ । तथ्याङ्क विश्लेषण गर्दा वर्तमान अवस्थालाई विशेष ध्यान दिई सो अनुसार आगामी कार्यक्रममा प्रस्ताव गरिएको छ ।

सडक, खानेपानी, विद्युत्, जलसम्पदा आदिसँग सम्बन्धित तथ्याङ्क तथा सूचनाहरु सम्बन्धित निकायहरुबाट र विगतका अध्ययन प्रतिवेदनबाट समेत प्राप्त गरिएको छ । उपलब्ध नभएका र अपुग तथ्याङ्क तथा सूचनाहरु केन्द्रस्थित मन्त्रालय, विभाग तथा सङ्घ संस्थाबाट समेत सङ्कलन गरिएको छ । यसरी आवधिक योजना तर्जुमा गर्नका लागि आवश्यक भौतिक पूर्वाधार, वातावरणीय, सामाजिक, आर्थिक, संस्थागत र वित्त विकास सम्बन्धी तथ्याङ्कहरु सङ्कलन गरी विश्लेषण गरिएको छ ।

१.३.३ स्थलगत सर्वेक्षण तथा तथ्याङ्क सङ्कलन (Field Survey and Data Collection)

परामर्शदाताको स्थलगत अध्ययन टोलीले नगरपालिकाको प्रत्येक वडा र टोल भ्रमण गरी स्थलगत सर्वेक्षण तथा अवलोकनको माध्यमबाट तथ्याङ्क तथा जानकारी सङ्कलन गरेको छ । सबै वडाहरुमा गरिएको वडा भेलाको कार्य सकी सङ्कलित तथ्याङ्कहरु वडामा गठित समितिसँगको छलफलबाट पुनः अद्यावधिक गरिएको छ ।

यसरी विविध स्रोतबाट सङ्कलित तथ्याङ्कबाट नगरपालिकाको प्रोफाइल तयार गरिएको छ भने नक्साहरु परिमार्जित गरिएको छ । यी सबै सामग्रीहरुले नगरपालिकाका आगामी कार्यक्रमहरु तय गर्न समेत अगाडि बढाउन मद्दत गर्ने छन् । आवधिक योजना तर्जुमाका सिलिसलामा नगरको प्रोफाइल तयार पार्दा सङ्घीय मामिला तथा सामान्य प्रशासन मन्त्रालयबाट तयार पारिएको योजना तर्जुमा निर्देशिका अन्तर्गत रही तयार गरिएको छ । तयारीकै क्रममा आवश्यक भौतिक, सामाजिक, आर्थिक, वातावरणीय, संस्थागत सबै किसिमका तथ्याङ्कहरु समावेश गरिएका छन् ।

यस आवधिक योजना तर्जुमाका लागि नगरपालिकाका १२ वटै वडामा वडाभेला गरी छलफल र अन्तरक्रिया गरियो । यस पद्धतिबाट नगरपालिकाका सम्भावनाहरु समेत पहिचान गर्ने काम भएको छ । यसरी पहिचान गरिएका समस्या तथा सम्भावनाहरुलाई विषयगत समितिहरूसँग छलफल गरिएको छ । प्राथमिकताक्रमका आधारमा वडागत योजना तर्जुमा गरिएको छ भने रणनीतिक योजनाका लागि विषयगत समिति तथा विज्ञसँग विस्तृत छलफल भएको छ ।

क) छलफल तथा अन्तरक्रिया (Discussion and Interaction)

आवधिक योजना तर्जुमा कार्यलाई अगाडि बढाउने सम्बन्धमा नगर प्रतिनिधिहरु, स्थानीय वुद्धिजीवी, राजनैतिक पार्टीका प्रतिनिधिहरु, विज्ञहरु तथा यस परामर्शदाताका टोलीबिच विभिन्न समयमा अन्तरक्रिया गरिएको छ । छलफलको क्रममा परामर्शदाताबाट भएका प्रयासहरु र अघिल्ला चरणहरुमा देखिएका विद्यमान समस्याहरुको निराकरणका बारेमा परामर्शदाताद्वारा नगरपालिका प्रतिनिधिहरु लगायत स्थानीय वुद्धिजीविहरुबाट महत्त्वपूर्ण सुझावहरु सङ्कलन गरी प्रतिवेदनमा समावेश गरिएको छ । अध्ययन टोलीबाट नगरको स्थलगत सर्वेक्षणको सिलसिलामा नगरपालिकाका प्रमुख, प्रमुख प्रशासकीय अधिकृत, शाखा प्रमुखहरु, अन्य अधिकृत तथा प्राविधिकहरु, कर्मचारीहरु, वुद्धिजीवी तथा स्थानीय प्रतिनिधिहरु लगायत विभिन्न निकायका पदाधिकारीहरूसँग आवधिक योजना सम्बन्धमा छलफल गरी प्राप्त सुझावहरु सङ्कलन गरिएको छ । मिति २०७४/११/९ का दिन नगरपालिका प्रमुखको अध्यक्षतामा आवधिक योजना पूर्व तयारी योजना तर्जुमा बैठक सञ्चालन भएको थियो ।

छलफल तथा अन्तरक्रिया गर्दा विषयगत समितिहरु, विज्ञ समूह, स्थानीय वुद्धिजीवी, प्राध्यापक समाजसेवी लगायत सरोकारवाला विभिन्न निकायका प्रतिनिधिहरूसँग समेत छलफल गरिएको छ । विषयगत समितिहरूसँग छलफल गर्दा विषयगत सवालहरुमा केन्द्रित रही उहाँहरुबाट प्राप्त सुझावलाई विशेष ध्यान दिइएको छ । यस किसिमका छलफलले नगरस्तरीय दीर्घकालीन योजना तर्जुमा गर्न सहयोग पुग्ने देखिन्छ भने वडागत तहका मुख्य मुख्य समस्या पहिचान गरी नगरको विकास योजना तर्जुमा गर्न सहयोग पुगेको छ ।

ख) वडा भेला (Ward Meeting)

नगरपालिकाको आवधिक योजना तर्जुमा गर्नका लागि १२ वटै वडामा पुगी परामर्शदाताका टोलीले वडाभेला गराई वडागत समस्या पहिचान गर्ने, वडा स्तरका कार्यक्रम तथा आयोजनाहरुको पहिचान र प्राथमिकीकरण गर्ने, समस्या न्यूनीकरणका लागि सुझावहरु सङ्कलन गर्ने, अन्य आवश्यक सूचनाहरु सङ्कलन गर्ने कार्य सम्पन्न गरिएको छ । वडा भेला आयोजना गर्दा सिद्धिचरण नगरपालिकाका १२ वटै वडाहरुमा छलफल तथा अन्तरक्रिया गरिएको थियो । आवधिक योजना तर्जुमा गर्ने सिलसिलामा मिति २०७४/११/१० देखि २०७४/११/१५ सम्म १२ वटै वडाहरुमा प्रथम चरणको पूर्व तयारी योजना तर्जुमा वडास्तरीय बैठक सञ्चालन गरिएको थियो । यस्तै गरी सोही आवधिक योजना तर्जुमा गर्ने सिलसिलामा मिति २०७५/०१/०५ देखि २०७५/०१/०९ सम्म १२ वटै वडामा बैठक राखी आवश्यक सुझाव सङ्कलन गर्ने कार्य गरियो । वडा भेलामा सकेसम्म बढी जनसहभागिता गराउनका लागि वडा सचिवहरुलाई नगरपालिकाद्वारा पत्रबाट निर्देशित गरिएको थियो ।

वडा भेलामा स्थानीय तहको सूचना तथा समस्याहरुको साथसाथै मुख्य योजनाहरुका बारेमा समेत छलफल गरिएको थियो । वडागत तहबाट सङ्कलित ती सूचना तथा तथ्याङ्कको विश्लेषणका आधारमा आगामी पाँच वर्षको योजना तर्जुमा गरिएको छ ।

१.४ अध्ययन सीमा (Limitation of the Study)

भरपर्दो र बलियो तथ्याङ्कीय आधार नै वैज्ञानिक योजना पद्धतिको जग हो । योजना तर्जुमा प्रक्रिया उचित तहको प्रर्याप्त तथ्याङ्क र सूचनामा जति बढी आधारित हुन सक्थो त्यो योजना त्यति नै बढी वस्तुपरक र वैज्ञानिक हुन जान्छ । यस तथ्यलाई नगरपालिका र सबै सरोकारवाला संस्थाहरूले महसुस गरे तापनि नगरतहबाट पहिलो पटक आवधिक योजना तर्जुमा प्रक्रियाको थालनी भएकाले कतिपय तथ्याङ्कहरूको अभाव स्पष्ट देखिन्छ । तसर्थ आवधिक योजना तर्जुमाका क्रममा नगर तहमा छरिएका स्रोत तथा संस्थाहरूबाट यस्ता तथ्याङ्कहरू सङ्कलन गर्नुपर्ने हुन्छ । तर कतिपय तथ्याङ्कहरू स्रोत पिच्छे फरक फरक देखिन आउँछन् । तथापि प्राप्त तथ्याङ्कलाई छलफल समेतबाट परीक्षण गरी यथार्थको नजिक पुग्ने प्रयास र सोही आधारमा नगर क्षेत्रको आवधिक योजना तर्जुमा गर्ने गरी अध्ययनको सीमा निर्धारण गरिएको छ । यस आवधिक योजनाले नगरपालिकाको समग्र क्षेत्रलाई समेटेको छ ।

१. मनकामना अध्ययन अनुसन्धान केन्द्रले सिद्धिचरण नगरपालिकाको पार्श्वचित्र तयार गरेको छ ।
२. आवधिक योजनाको तयारीका लागि मूलरूपमा उपलब्ध द्वितीय तथ्याङ्कमा आधारित भै गरिएको छ ।
३. अध्ययन क्षेत्र सिद्धिचरण नगरपालिकालाई मानिएको छ ।
४. सिद्धिचरण नगरपालिकालाई सदरमुकामका रूपमा समेत दृष्टिगत गरी यो आवधिक योजना तयार गरिएको छ ।

१.५ तथ्याङ्कको विश्लेषण

नगरपालिकाको रणनीतिक योजना, कार्यक्रम तथा अल्पकालीन र दीर्घकालीन आयोजनाहरू तयार पार्नका लागि तथ्याङ्क विश्लेषणले महत्त्वपूर्ण स्थान ओगट्छ । आयोजना छनोटका लागि समष्टिगत विकासको चुनौती र सम्भावनाहरूका सन्दर्भमा उपलब्ध तथ्याङ्क र सूचनालाई विस्तृत रूपमा विश्लेषण गरिएको छ । स्थलगत अध्ययन, भ्रमण, वडा भेला, सामूहिक छलफल, अन्तरक्रिया, द्वितीय स्तरका तथ्याङ्कहरूको आधारमा तथ्याङ्कको विश्लेषण गरिएको छ ।

१.६ आवधिक योजनाको कार्यप्रवाह (Work Flow)

स्थानीय सरकार सञ्चालन ऐन, २०७४ को परिच्छेद ६ दफा २४(१) मा गाउँपालिका तथा नगरपालिकाले आवधिक योजना बनाई लागु गर्नुपर्ने छ भनी उल्लेख गरिएको छ । सङ्घीय मामिला तथा सामान्य प्रशासन मन्त्रालयबाट प्रकाशित आवधिक जिल्ला विकास योजना तर्जुमा सम्बन्धी निर्देशिका, २०७२ ले स्थानीय तहको आवधिक योजना तर्जुमाका लागि ठूलो आधार र मार्ग निर्देशन प्रदान गरेको छ । यस नगरपालिकाको आवधिक योजना तर्जुमा गर्ने प्रयोजनका लागि यस निर्देशिकाबाट सहयोग प्राप्त भएको छ । यो आवधिक योजना तर्जुमा गर्ने सिलसिलामा निम्न लिखित कार्य प्रवाहलाई बढीभन्दा बढी प्रयोगमा ल्याउने प्रयास गरिएको छ ।

आवधिक योजनाको कार्य प्रवाह

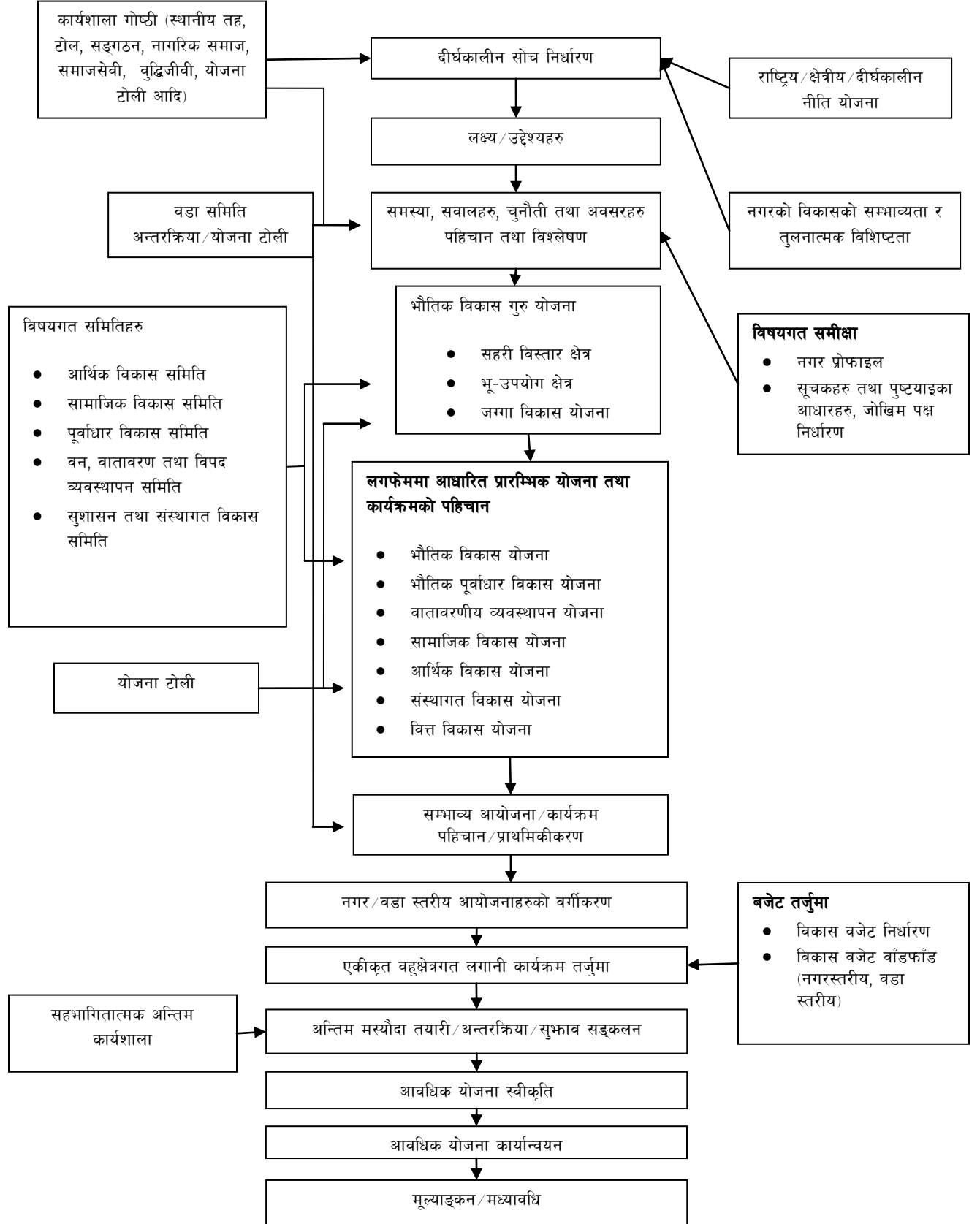

१.७ योजना तर्जुमाको प्रक्रिया (Process of Plan Formulation)

आवधिक योजना तर्जुमा प्रक्रियालाई निम्नाअनुसार वर्णन गरिएको छ ।

क) नगरपालिकाको अग्रणी क्षेत्र पहिचान र विश्लेषण

भविष्यमा हुने विकासका दृष्टिले प्रत्येक नगर वा सहरका आ-आफ्नै विशेष सम्भावना हुन्छन् र यिनै सम्भावनाहरूले बस्तीहरूको विकासको खाका कोर्ने काम गरेका हुन्छन् । बस्तीहरूको यही विशेष सम्भावनालाई अग्रणी क्षेत्र (Lead sector) भनिन्छ, जुन उक्त क्षेत्रको विकासका लागि महत्त्वपूर्ण हुन्छ।

यसैले उक्त बस्तीको विकास र विस्तारलाई निर्देशित गर्दछ । आवधिक योजना तयारीको सन्दर्भमा बस्तीको सम्भावित विस्तार र विकासको विश्लेषणमा अग्रणी क्षेत्रले ठूलो भूमिका खेलेको छ । सहरका मुख्य अग्रणी क्षेत्रहरू जस्तै: उद्योग, पर्यटन, कृषि, शिक्षा, आर्थिक क्रियाकलाप आदिको कारणले क्षेत्रीय विकासको परिप्रेक्ष्यमा समेत नगरको भूमिका गहन हुने गर्दछ ।

ख) समस्या पहिचान

विकास योजना तर्जुमा र विकास निर्माणका क्रममा समस्याहरूलाई पहिचान गर्दै क्रमबद्ध रूपमा विश्लेषण गरिनु पर्दछ । सिद्धिचरण नगरपालिकाको समस्या पहिचान गर्दा स्थलगत अध्ययनमा बस्तीहरूमा देखिएका मुख्य समस्याहरू अवलोकन तथा मुख्य सूचना प्रदायक व्यक्तिहरूसँगको छलफलबाट समेत जानकारी प्राप्त गरिएको छ । छलफलका क्रममा नगरपालिकाका प्रतिनिधिहरू, विज्ञ समूह लगायत अन्य निकायका प्रतिनिधिहरू तथा स्थानीय तहका विभिन्न पेसा, वर्ग र समूहहरूसँग आवद्ध विभिन्न मीनसहरू जस्तै: विद्वान्, समाजसेवी, व्यापारी, शिक्षक, सामाजिक कार्यकर्ता, महिला, राजनीतिज्ञ, उद्योगपति, सम्बन्धित नगरका सर्वसाधारणहरू सम्मिलित समूहसँग बैठक आयोजना गरी मुख्य समस्याहरू पहिचान गरिएको छ । यस्तो सहभागितामूलक छलफलमा बढीभन्दा बढी मीनसहरूको सहभागिता गराउने प्रयास गरियो जसले गर्दा समस्या पहिचान गरी वास्तविक आवश्यकता पहिचान सहित योजना तर्जुमा गर्न सहयोग पुग्यो । यस्तो छलफलबाट एकातिर सम्बन्धित क्षेत्रका प्रमुख समस्याहरू पहिचान गर्न मद्दत पुगेको छ भने अर्कोतिर नगरपालिकाका सम्भावनाहरू समेत पहिल्याउन सहयोग पुगेको छ ।

समस्या पहिचान गर्दा वडागत तहमा देखिएका मुख्य समस्याहरू समेत पहिचान गरिएको थियो । वडागत समस्या पहिचानले वडागत आयोजना तथा रणनीतिक योजना तर्जुमामा महत्त्वपूर्ण सहयोग पुगेको छ । यसले नगरपालिकाको ५ वर्षे आवधिक योजना तर्जुमा गर्दा प्राथमिकीकरण गर्न तथा अग्रणी क्षेत्र सहितको योजना बनाउन समेत विशेष सहयोग पुगेको छ ।

ग) रणनीतिक योजना तयारी

रणनीतिक योजनाहरूले नगरपालिकाको दीर्घकालीन समस्या समाधान गर्न मद्दत पुर्याउँदछन् भने यसैका आधारमा नगरपालिकालाई भविष्यमा कुन दिशातर्फ विस्तार र विकास गर्न सकिन्छ भन्ने कुराको निर्धारण गर्न सकिन्छ । यसैगरी रणनीतिक योजनाले नगरका अग्रणी स्रोतहरूका आधारमा योजना तर्जुमा गर्न सहयोग पुर्याउँछ भने भू-उपयोग नीतिलाई कार्यान्वयन गरी भविष्यको विकासलाई मार्गनिर्देश गर्न समेत सहयोग पुग्दछ । दीर्घकालीन रूपमा नगरको विकासका लागि दीर्घकालीन रणनीतिक योजनाको आवश्यकता पर्दछ । यस्ता रणनीतिक योजनाले मात्र नगरको समस्या समाधान तथा विद्यमान मुख्य सम्भावनालाई सम्बोधन गर्न सक्दछ । त्यसैले यस अन्तर्गत नगरपालिकाको दीर्घकालीन विकासका लागि विभिन्न किसिमका योजना तथा कार्यक्रमहरूको प्रस्ताव गरिएको छ ।

घ) योजना कार्यान्वयन रणनीति

योजना तर्जुमा जति महत्त्वपूर्ण हुन्छ योजना कार्यान्वयन रणनीति पनि त्यतिनै महत्त्वपूर्ण मानिन्छ । आवधिक योजना तर्जुमालाई कानुनले समेत स्पष्ट गरिसकेको अवस्थामा यसको कार्यान्वयन पक्षलाई समेत ध्यान दिनु जरुरी छ । हालसम्मको स्थिति हेर्ने हो भने आवधिक योजना तर्जुमा भैसकेका नगरपालिकाहरूमा समेत योजनाको सही रूपमा कार्यान्वयन हुन सकेको छैन । यसको अर्थ योजना कार्यान्वयन फितलो हुनु हो भने अनुगमन पक्ष समेत कमजोर हुनु हो । नगरपालिकाको आवधिक योजना कार्यान्वयनका लागि सम्बन्धित सरोकारवाला निकायहरूलाई सजग गराउँदै सम्बद्ध निकायलाई सक्रिय गराउनु जरुरी छ । यसका लागि नगरपालिकाभित्र रहेका सबै सरोकारवाला निकायहरूसँग अन्तरक्रिया गरी कार्यान्वयनमा सम्बन्धित सबै पक्षहरूलाई संलग्न गराउनु नितान्त जरुरी छ ।

खण्ड २: नगरको संक्षिप्त वस्तुस्थिति

२.१. नगरपालिकाको परिचय

२.१.१ ऐतिहासिक पृष्ठभूमि :

नेपाल सङ्घीय गणतन्त्रात्मक राज्य बनेपश्चात् ओखलढुङ्गा जिल्ला प्रदेश नं. १ मा पर्ने पहाडी जिल्ला मध्येको एक हो । पूर्वदेखि पश्चिमतर्फ क्रमशः फराकिलो हुँदै गएको यस जिल्लालाई तीनतिरबाट सुनकोशी, दूधकोशी तथा लिखु नदीले छुट्याएको छ । नेपालका ७७ जिल्लामध्ये पहाडी जिल्लाका रूपमा यस जिल्लाको कुल भू-भागमध्ये सदरमुकाम ओखलढुङ्गा बजारबाट थोरै क्षेत्र पूर्वमा र धेरै क्षेत्र पश्चिममा पर्दछ । युगकवि सिद्धिचरण श्रेष्ठ र हालको राष्ट्रिय गानका रचनाकार प्रदीप कुमार राई (ब्याकुल माइला) को जन्मभूमि समेत भनेर चिनिने यस साहित्यिक उर्वर भूमिमा अहिरवंशी, गोपालवंशी एवम् किराँतवंशी राजाहरूले राज्य गरेको पाइन्छ ।

प्राचीनकालमा यो क्षेत्रमा अहिरवंशी, गोपालवंशी एवम् किराँतवंशी राजाहरूले राज्य गरेको पाइन्छ । वल्लो किराँत भनिने यस क्षेत्रमा किराँतीलाई लखेटी मल्लहरूले शासन गरेको कुरा इतिहासमा उल्लेख छ । पृथ्वीनारायण शाहको एकीकरण अभियानपछि भीमसेन थापाको प्रशासनिक विभाजन अन्तर्गत ३९ जिल्लामध्ये पूर्व ३ नम्बर ओखलढुङ्गाको नामले यस जिल्लाको जन्म भएको हो । वि.सं. २०१८ सालको प्रशासनिक विभाजनपूर्व हालका सोलुखुम्बू, ओखलढुङ्गा र खोटाङ जिल्लाहरू पूर्व ३ नम्बर ओखलढुङ्गामा पर्दथे ।

ओखलढुङ्गा जिल्लामा प्रकृतिले सिँगारिएको सुन्दर नगरपालिका सिद्धिचरण नगरपालिका हो । २०७१/१/२५ मा नगरपालिका घोषणा हुँदा वर्नालु, ओखलढुङ्गा, ज्यामिरे, सल्लेरी, अँधेरी नारायणस्थान, रुम्जाटार गरी बनेकोमा २०७३ को राज्य पुनः संरचना समयमा तलुवा, ठूलाछाप, जन्तरखानी, विगुटार, बेतिनी समेत ५ गाविस र वारुणेश्वर गाविसको एक वडा समेत गरी यो नगरपालिका २०७३ मा थप विस्तार भएको छ । यसमा हाल १२ वडा छन् ।

पूर्वमा पर्ने १ नं वडा तलुवाको भू-क्षेत्र बाहिड तोलाचा राईको थरबाट अपभ्रंश हुँदै तलुवा बनेको छ । क्षेत्री, बाहुन, नेवार, मगर, राई र दलितको जनसङ्ख्या भएको यो क्षेत्र सहिष्णु संस्कृति सभ्यता भएको उर्वर वेसी पर्ने हुनाले यो नगरपालिकाको गरिमा हो । यसै गरी यस नगरपालिकाको पूर्वमा पर्ने ठूलाछाप क्षेत्र पनि त्यतिकै महत्त्वको छ । यस क्षेत्रको सिरानमा ऐतिहासिक गढी (किल्ला) रहेको हुनाले ठूलाछाप नामाङ्कित हुन गएको यस क्षेत्रमा क्षेत्री, बाहुन, दलित, (वि.क., सार्की, दमाई) को उल्लेख्य वसोवास रहेको छ । उर्वर भूमि तथा श्रमजीवी मानिसहरूको वसोवास गर्ने यो स्थान मिश्रित जीवन पद्धतिका लागि प्रसिद्ध छ । पूर्वी क्षेत्रको अँधेरीनारायणस्थान बाहिड राई भाषमा “खिम पापु” भनेर चिनिन्थ्यो । काजी भीमसेन थापाको समयमा स्थानीय व्यक्ति इन्द्र वीर गुरुडले चार नारायणको मन्दिर स्थापना गरे पछि यस ठाउँको नाम नारायणस्थान रहन गयो । राई, क्षेत्री र बाहुन, गुरुड, भुजेल, गिरी दलित

(वि.क., सार्की, दमाई) वसोवास गर्ने यस क्षेत्रमा कृषि वैदेशिक रोजगार, सरकारी सेवामा सक्रिय मानिसहरु रहेका छन् ।

यहाँको रुम्जाटार क्षेत्र ऐतिहासिक छ । सन्त सानदिलदास, मेलवा देवी जस्ता रूपान्तरणमा लाग्ने नामहरु गुरुङको उल्लेख्य उपस्थिति, ऐतिहासिक बहुल सांस्कृतिक सम्पदाहरु, लोकभाषा, लोक साहित्य तथा यहाँ उत्पादित राडीपाखी संसारभर प्रसिद्ध छ । रुम्जाटारको माथिल्लो क्षेत्र वर्नालु पनि महत्त्वपूर्ण मानिन्छ । वर्ने वाहिङ राईले शासन गरेको आधारमा नामाङ्कित भएको यस क्षेत्रमा राई शेर्पा, बाहुन गिरी, भुजेल, गुरुङ र विश्वकर्माको वसोवास रहेको छ ।

जन्तरखानी रमणीय पर्यटकीय गन्तव्य रहेको छ । यस क्षेत्रको माथिल्लो टाकुरामा जन्तर आकारका दुईवटा ठुला ढुङ्गा र त्यसको फेदमा तामाखानी पाइने भएकाले यस ठाउँको नाम जन्तरखानी रहन गएको भनाइ छ । मगर, शेर्पा र दलित जातिको उल्लेख्य वसोवास भएको यो क्षेत्रमा नगरभरिमा ओसिलो क्षेत्र मानिएको अत्यधिक तरकारी उत्पादन हुने विगुटार रहेको छ । विगु भुजेलले उक्त क्षेत्रमा विजय हासिल गरी आवादी गरिएको भनाइ पनि रहेको छ । बेतिनीका उर्वर फाँटहरु धमला मगर बस्तीको बाहुल्य मोलुङको सुसाइसँगै निरन्तर कृषि कर्ममा जुटिरहेको देखिन्छ । ज्यामिरे जातका फलफूलले भरिपूर्ण ज्यामिरे खड्का, वानिया थरको ऐतिहासिक थलो, मोलुङको किनारबाट उभिएर क्षितिजको फेदमा फाँटिलो जमिनभरि नवीन परिकल्पनामा विकासका गतिविधिहरु सोचिरहन्छ ।

२.१.२ नामकरण:

ओखलढुङ्गा जिल्लाको एक मात्र नगरपालिका जसको नाम युगकवि सिद्धिचरण श्रेष्ठको सम्झना र सम्मानमा सिद्धिचरण नगरपालिका नामकरण गरिएको देखिन्छ । ओखलढुङ्गाको नामकरण सम्बन्धमा ओखल (धान कुट्ने साधन) र ढुङ्गा (कुटिने ठाउँ) को जोडबाट यो शब्द बनेको छ ।

नामकरण सम्बन्धमा एउटा ऐतिहासिक तथ्यमा करिव ४०० वर्षअघि राजा नरसिंह मल्लका शासनकालमा काजी भीम मल्लले तिब्बतको धेरै भाग जिती किराँत प्रदेशमा चढाइ गर्ने क्रममा ओखलढुङ्गा सदरमुकाममा उनको फौजको बास पथ्यो । बासमा खानेकुरोको हकमा धानमात्र पाइयो । धान कुट्ने साधन नपाई एउटा ठूलो ढुङ्गाको खोविल्टामा धान राखेर ढुङ्गाकै मुसलले कुटेर चामल बनाई उनीहरुले छाक टारेका थिए । यसैले त्यस दिनदेखि सो ठाउँको नाम ओखलढुङ्गा रहन गयो भन्ने भनाइ छ । हाल ओखलरूपी ढुङ्गा रहेको ठाउँ सँगै यहाँ जन्मिएका कवि सिद्धिचरण श्रेष्ठको प्रतिमा रहेको र सो स्थानलाई सार्वजनिक पार्कका रूपमा विकास गरिदै रहेको छ ।

२.१.३ भौगोलिक सिमाना:

पूर्व: चिसङखुगढी गा.पा

पश्चिम: मोलुङ गा.पा

उत्तर: खिजीदेम्वा गा.पा र सोलुखुम्बु जिल्लाको दूध कुण्ड नगरपालिका

दक्षिण: मानेभन्ज्याङ गा.पा र खोटाङ जिल्लाको हलेसी तुवाचुङ्ग नगरपालिका

जिल्ला सदरमुकाममा रहेको सिद्धिचरण नगरपालिका १८४९ मिटरमा अवस्थित छ । पूर्वपट्टि रहेको ठूलो नदी दूधकोशी र पश्चिम पट्टि रहेको मोलुङ खोला दक्षिण वगने भएकोले यसको अधिकांश भूभाग दक्षिण फर्किएको छ ।

२.१.४ क्षेत्रफल	: १६७.८८ वर्ग कि.मी
२.१.५ अक्षांश	: २०.०६ देखि २७.३२ उत्तर सम्म (जिल्लाको)
२.१.६ देशान्तर	: ८६.१० देखि ८६.४० पूर्व (जिल्लाको)
२.१.७ नगरपालिकाको अक्षांश	: २७°१८'१९.४७" उत्तर
२.१.८ नगरपालिकाको देशान्तर:	: ८६°३०'४९.०८" पूर्व
२.१.९ उचाइ	: ४७६३ फिट
२.१.१० हावापानी	: विषम

जिल्लाको माथिल्लो भागमा रहेको यस नगरपालिकामा भौगोलिक विविधताले गर्दा मौसम र यहाँको हावापानीमा पनि विविधता पाइन्छ । माथिल्लो भागमा रहेका ३ हजार मिटर माथिका डाँडाहरुमा पानी परेको अवस्थामा र हिउँद महिनामा प्राय जसो हिउँ पर्ने गरेको पाइन्छ । कोशी नदीको किनारसम्म पूर्वपट्टि यस नगरपालिकाको सिमाना रहेकाले नदी छेउ छाउ करिव ४-५ सय मिटरको उचाइमा रहेका भूभागमा गर्मी हावापानी पाइन्छ । पश्चिम पट्टि मोलुङ खोलाले यस नगरपालिकालाई उक्त गाउँसँग छुट्याई सिमाना कायम गरेको छ ।

तलदेखि माथिसम्मको विभिन्न भौगोलिक धरातलको कारणले नगरपालिकाको क्षेत्रभित्र उष्ण, समशीतोष्ण र शीतोष्ण खालको हावापानी पाइन्छ । उष्ण हावापानी करिव ४ सय मिटरदेखि हजार मिटरसम्मको उचाइमा, समशीतोष्ण २ हजार देखि ३ हजार मिटरसम्म र शीतोष्ण ३ हजार मिटर देखि माथि पाइन्छ । रुम्जाटार र सो आसपासका क्षेत्र र कोशी नदीको छेउ लगायत तल्लो भेगमा तातो हावाको महसुस गर्न पाइन्छ भने अन्य स्थानमा समशीतोष्ण खालको हावापानी पाइन्छ जसले गर्दा यो नगरपालिका क्षेत्रमा धेरै गर्मी पनि नहुने धेरै जाडो पनि महसुस नहुने हुनाले वसोवास, हावापानीको दृष्टिकोणले सुरम्य मानिन्छ । यस नगरपालिकाको क्षेत्रमा वढी वर्षा १७० मि.लि र औसत वर्षा २९३०.४ मि.लि रहेको छ ।

सदरमुकाममा रेकर्ड गरिएको सरदर तापक्रम, तथा वर्षाको विवरण

वर्ष	महिना	तापक्रम सेल्सियस		वर्षा मि.मि	पानी परेको जम्मा दिन सङ्ख्या
		अधिकतम	न्यूनतम		
०७२	श्रावण	२७.५	१५.५	३६८.६	३०
	भदौ	२७.९	१३.८	३५३.४	२५
	असोज	२६.८	१२.२	१३३.२	२०

	कार्तिक	२३.८	८	५७.८	५
	मंसिर	२१.१	३.९	०.०	०
	पौष	१९	१.२	०	१
	माघ	२०.२	३.५	०.६	१
	फाल्गुण	२४.४	१.२	१३.५	८
०७३	चैत्र	२६.८	७.६	१६.४	६
	वैशाख	२९.२	९.७	१६४.५	१६
	जेष्ठ	३०	१२.४	३५३.३	२३
	आषाढ	२७.२	१६	२७१.६	३०

२.१.११ भौगोलिक स्वरूप :

भू वनोटतर्फ अध्ययन गर्दा नगरपालिकामा नदी किनारका केही सम्म परेका खेतहरु पाइन्छन् भने बिचको पहाडी खण्डमा गरा परेका खेतवारी र जङ्गलहरु यथेष्ट पाइन्छन् । माथिल्लो लेकाली क्षेत्रमा वनजङ्गल कम हुने र सानातिना देवदारका रुखहरु, धुपी, सल्ला तथा वुट्यानहरु पाइन्छन् ।

यहाँको अधिकांश जमिनको क्षेत्रफल भिरालो भएको हुनाले माटोको वनावटमा धेरै ठाउँमा समानान्तर पाइन्छ । उर्वरा माटोको क्षयीकरणले गर्दा यस नगरपालिकाको अधिकांश भागमा रातो माटो, बलौटे दोमोट र कालो र कमेरो माटो पाइन्छ । केही समथर भू-भाग जस्तै रुम्जाटार, विगुटार लगायत विभिन्न टारहरुमा उर्वरा माटो भएकाले सो स्थानमा राम्रो कृषि उत्पादन पाइन्छ । तल वेसी ठाउँहरुमा मलिलो, पाँगो तथा कालो माटो र ढुङ्ग्यान तथा पत्थरयुक्त माटो समेत पाइन्छ ।

यस नगरपालिकामा पाइने महत्त्वपूर्ण खनिज पदार्थहरु फलाम र तामा रहेका छन् जुन जन्तरखानीमा पाइन्छन् । यस नगरक्षेत्रको संरचना हेर्दा मुख्य गरी Metamorphic/Sedimentary Rock वढी मात्रामा पाइन्छ । यस नगरको भौगोलिक संरचनालाई हेर्दा निम्न लिथोलोजिकल (Lithological) एकाइ पाइन्छ ।

- डोलोमाइट र चुनढुङ्गा मिसिएको सिस्ट (Dolomite and Limestone Schist)
- लाइमस्टोन (चुनढुङ्गा) सिस्ट (Lime stone schist)
- निस सिस्ट (Gneiss schist)
- क्वार्जजाइट र फाइलाइट (Quartzite/Phyllite) पनि भेटिन्छ ।

स्रोत: सामुदायिक वन उपभोक्ता समूहको वार्षिक अनुगमन तथा प्रगति प्रतिवेदन २०७३/७४, (जि.वन.का ओखलढुङ्गा)

२.२ स्थानीय चाडपर्व तथा जात्रा र मेलाहरुको विवरण :

क्र. सं.	चाडपर्व	जात्रा	मेलाहरुका नाम	मनाइने महिना	तिथि	मनाउने जातजाति
१		लाखे जात्रा		भदौ	प्रत्येक वर्षको कृष्ण अष्टमीको दिन	नेवार जाति, विमिरे, निशंखे
२	दशैं			असोज		हिन्दु धर्म सबै
३	तिहार			कात्तिक		हिन्दु धर्म सबै
४	तिज			भदौ		हिन्दु धर्म सबै
५	माघे सङ्क्रान्ति			माघ		सबै
६	साउने सङ्क्रान्ति			साउन	साउन १ गते	मगर, शेर्पा, विक, नेवार
७	मंसिर पूर्णिमा					
८	उँधौली, उँभौली			मंसिर	मंसिर पूर्णिमा	जनजाति, राई
९	ल्होसार			पौस	पौस १५	गुरुङ जाति
१०	ल्होसार			फागुन		शेर्पा
११		चागे स्थान जात्रा			जनै पूर्णिमा	मगर, शेर्पा, विक, नेवार
१२			भुजापाते मेला		ठुली एकादशी	मगर, शेर्पा, विक, नेवार
१३		रोपाई लाखे		श्रावन		नेवार
१४	कृष्ण अष्टमी			भाद्र	कृष्ण अष्टमी	सम्पूर्ण हिन्दुहरु

स्रोत: वडाबाट सङ्कलित प्रश्नावली फारमबाट

२.३ वडागत पर्यटकीय स्थलहरुको विवरण (धार्मिक/ऐतिहासिक/पुरातात्त्विक):

क्र.सं.	पर्यटकीय स्थलहरुको नाम	वडा नं.	महत्त्वका कारण
१	कर्कलादेवी मन्दिर	१	
२	देवी विजुवा मन्दिर	१	
३	दखिणकाली देवी मन्दिर	१	
४	मैलीदेवी मन्दिर	१	
५	पञ्चमुखी मन्दिर	१	

६	पहरेवेशी	१	
७	वाङ्गीवेशी	१	
८	मूलघाट	१	
९	निशंखे	२	
१०	कोट मन्दिर	२	
११	थापाडाँडा	२	
१२	कोटगढी मन्दिर	२	
१३	रेणुका मन्दिर	२	
१४	शीतला मन्दिर	२	
१५	सावित्रा देवी मन्दिर	२	
१६	रक्तमाला देवी मन्दिर	२	
१७	मुका डाँडा (याम डाँडा)	३	
१८	तारेभिर (चम्पादेवी)	३	
१९	पञ्चकन्या देवी	३	
२०	चार नारायण मन्दिर	३	
२१	कालिकादेवी मन्दिर	४	
२२	सेतीदेवी मन्दिर	४	
२३	गणेश मन्दिर	४	
२४	सरस्वती मन्दिर	४	
२५	भीमसेनस्थान मन्दिर	४	
२६	भगवती देवीस्थान	४	
२७	जाल्पादेवीस्थान	४	
२८	हरेराम हरेकृष्ण मन्दिर	४	
२९	चण्डेश्वर महादेवस्थान	४	
३०	रुम्जाटार वौद्ध गुम्बा	४	
३१	रुम्जाटार वौद्ध गुम्बा	४	
३२	कालिका मन्दिर पार्क	४	
३३	ठूलो डिम पार्क	४	

३४	सन्त ज्ञानदिल स्मारक	४	
३५	अखण्ड हरिकीर्तन मन्दिर	४	
३६	थालडाँडा, देउरालीडाँडा	५	
३७	खोख्लेखोला दोभान	५	जहाँ ओखल आकारको ढुङ्गाको अन्दाजी ३० मिटरभन्दा गहिराइको संरचनामा पानी जमेको छ ।
३८	टोडकेको साउने चौतारा	५	
३९	ठाडे दाहेगौँडा	५	जहाँबाट विश्वको सर्वोच्च शिखर सगरमाथा र चुरे र महाभारत पर्वत देख्न सकिने ।
४०	सानोथामडाँडा (निर्माणाधीन सहिद स्मारकस्थल)	५	भ्यू टावर निर्माणका लागि प्रस्तावित स्थल
४१	सानोथाम गुफा	५	
४२	डाँडाखर्क	५	पिकनिक स्पटका रूपमा प्रयोग भइरहेको
४३	सप्तावती मन्दिर,	५	
४४	राधा लक्ष्मी कुञ्जरा,	५	
४५	श्री काली	५	
४६	कालिका देवी	५	
४७	तीनकन्या	५	
४८	पाँच कन्या देउराली	५	
४९	सीताढुङ्गा	५	
५०	सिद्रगैया लालु	५	
५१	ओख्लेढुङ्गा	५	
५२	छोलिङ गुम्बा	५	
५३	सोनाम छालिङ गुम्बा	५	
५४	धनमाया देवी मन्दिर	५	
५५	टोडके भ्यू डाँडा	५	
५६	सिंहदेवी	५	
५७	सानु थाम	५	
५८	ठूलो थाम डाँडा	५	

५९	ज्ञानमती	५	
६०	पाँच कन्या ललेश्वरी	५	
६१	पञ्चकन्या देवी	५	
६२	सिंहमहादेव	५	
६३	दाङ्गेवन	५	
६४	दूधज्वालमती	५	
६५	वनपाले, देवाली स्थान	५	
६६	देउराली, चिलाउने खोप सा.व	५	
६७	साउने छिलछिरे सा.व	५	
६८	विश्ले खोप सा.व	५	
६९	मेघे पातल साव,	५	
७०	तिहारे,	५	
७१	खर्क सा.व	५	
७२	कालिका देवी धार्मिक वन	५	
७३	बाभोधार सा.व	५	
७४	तोलु गुम्बा	६	
७५	जन्तरधाप	६	
७६	भुजापति मन्दिर	६	
७७	महद्वार गुफा	६	
७८	जन्तरधाप	६	
७९	तोलुगुम्बा	६	
८०	महघर गुफा	६	
८१	चम्पादेवी मन्दिर लगलगे	८	
८२	सेतीदेवी मन्दिर सल्लेरी	८	
८३	टासी छोलिङ्ग गुम्बा सल्लेरी	८	
८४	थाम डाँडा,	८	
८५	सल्लेरी तामाङ गुम्बाघर	८	
८६	जाल्पादेवी मन्दिर	८	

८७	कान्तादेवी मन्दिर	९	
८८	चञ्चला देवी	९	
८९	कान्ता देवी	९	
९०	कालिका देवी	९	
९१	महादेवस्थान गउते	९	
९२	सिंह डाँडा	९	
९३	कालिकादेवी मन्दिर	११	
९४	भाक्री ढुङ्गा	११	
९५	वडा हाकिम दरवार/ टुडिखेलमा रहेको पुरानो दरवार	११	
९६	ओखल आकारको ऐतिहासिक ढुङ्गा	१२	यसैको आधारमा जिल्लाको नामकरण भएको किम्वदन्ती रहेको
९७	युगकवि सिद्धिचरण श्रेष्ठको पार्क/सङ्ग्रहालय	१२	स्वर्गीय युगकविकै नाममा नगरपालिका नामाङ्कन
९८	भैरवनाथ मन्दिर	१२	
९९	महादेव मन्दिर	१२	
१००	गणेश मन्दिर	१२	
१०१	गङ्गुलेदेवी मन्दिर	१२	
१०२	बालकन्या सिंहदेवी मन्दिर	१२	
१०३	कृष्ण मन्दिर	१२	

स्रोत: प्रश्नावली तथा नगरपालिकाको वस्तुगत विवरण २०७१/०७२

२.४ वर्तमान भू-उपयोग सम्बन्धी विवरण

क्र.सं.	विवरण	क्षेत्रफल(वर्ग कि.मि.)
१	कृषिक्षेत्र	१३७०२ हेक्टर
२	वन तथा चरन क्षेत्र	३२२८.८३ हेक्टर

स्रोत: केन्द्रीय तथ्याङ्क विभाग, राष्ट्रिय जनगणना २०६८

२.५ सिँचित क्षेत्रफलको विवरण

क्र.सं.	विवरण	क्षेत्रफल (हे.मि.)	कैफियत
१	सालैभर सिँचित	२४७४ हेक्टर	
२	मौसमी सिँचित	१६५० हेक्टर	
३	कुल सिँचित क्षेत्रफल	४१२४ हेक्टर	
४	असिँचित जमिन	९५७८ हेक्टर	
५	खेतीयोग्य जमिन	
६	खेती गरिएको जमिन	१३७०२ हेक्टर	

स्रोत : जिल्ला कृषि विकास कार्यालय, ओखलढुङ्गा

२.५.१ प्रमुख सिँचाइ योजनाहरूको विवरण

क्र.सं	योजनाको नाम	वडा नं	कार्यक्रमको नाम	हालको स्थिति
१	धनबुढा सिँचाइ योजना, रुम्जाटार	१२	MIP	योजना सञ्चालनमा रहेको
२	पिपलटारी रानीभेडा सिँचाइ योजना, रुम्जाटार	१२	MIP	
३	चन्दने खोला विकासे कुलो सिँचाइ योजना, सल्लेरी	८	MIP	
४	तिन दोभान सिँचाइ योजना, ज्यामिरे	७	MIP	
५	छरछरे न. प्र सिं यो ठूलाछाप	६	NITP	
६	मोहोरिया गाउँ न प्र सिं यो रुम्जाटार	१२	NITP	
७	भिँगारे बनपाले जाँते फेद न प्र सिं यो, वर्नालु	११	NITP	
८	हरिबले मासखोरिया बाहुन डाँडा चापावोट न.प्र.सिं यो, बेतिनी	१०	NITP	
९	ठूलो खोला मूलघाट न.प्र.सिं यो, तलुवा	७	NITP	
१०	गौरीधारा न.प्र.सिं. यो ठूलाछाप	६	NITP	
११	ओखरबोटे पानी पोखरी न.प्र.सिं यो, ठूलाछाप	६	NITP	

स्रोत: सिँचाइ डिभिजन कार्यालय ओखलढुङ्गा

२.६ वन क्षेत्र/नर्सरी सम्बन्धी विवरण

विवरण	सङ्ख्या	क्षेत्रफल (हेक्टरमा)	प्रतिशत	कैफियत
सामुदायिक वन	७४	३२२३.५८ हेक्टर		
कबुलियती वन	४	५.२५ हेक्टर		
धार्मिक वन		
सरकारी संरक्षित वन		
अन्य		
जम्मा	७८	३२२८.८३		

स्रोत : जिल्ला वन कार्यालय, ओखलढुङ्गा

२.६.१ इलाका वन कार्यालयहरूको कार्यक्षेत्रको विवरण तथा सदरमुकामबाट दुरी

क्र. सं.	इलाका वन कार्यालयको नाम	दुरी (कोषमा)	अन्तर्गतका साविक न.पा/गा.वि.स
१	इलाका वन कार्यालय, रुम्जाटार	३	सल्लेरी, अँधेरीनारायणस्थान, रुम्जाटार, तलुवा, ठूलाछाप
२	इलाका वन कार्यालय, ओखलढुङ्गा	०	जन्तरखानी, विगुटार, बेतिनी, सिद्धिचरण न.पा

२.७ सरकारी/सार्वजनिक जग्गाहरूको विवरण

क्र.सं.	जग्गा रहेको स्थान	क्षेत्रफल(वर्ग मि.)	स्वामित्व
१	रुम्जाटार	४९,७६०	सरकारी
२	तलुवा	३०	सरकारी
३	ओखलढुङ्गा बजार क्षेत्र	२८,८८५	सरकारी
४	ठूलाछाप	१,७२,९२०	सार्वजनिक

५	रुम्जाटार	४,९८,५००	सार्वजनिक
६	वर्नालु	१,०३,२५०	सार्वजनिक
७	अँधेरी नारायण स्थाल	९९,६८०	सार्वजनिक
८	तलुवा	१,२७,३३५	सार्वजनिक
९	विगुटार	१६,५८०	सार्वजनिक
१०	ज्यामिरे	४८,०१५	सार्वजनिक
११	सल्लेरी	३६,५४०	सार्वजनिक
१२	जन्तरखानी	१,३५,६५०	सार्वजनिक
१३	ओखलढुङ्गा	१,३१,९५५	सार्वजनिक

स्रोत: नापि शाखा ओखलढुङ्गाको अभिलेखमा आधारित

२.८ जनसङ्ख्या वितरणको अवस्था (२०६८)

विवरण	२०६८
जनसङ्ख्या	२८८४४
परिवार सङ्ख्या	६९९४
जनघनत्व	१७१
औसत वृद्धिदर	-०.५७
परिवारको औसत आकार	४
महिला पुरुष अनुपात (प्रति १०० जना महिलामा पुरुषको सङ्ख्या)	८२.१४

स्रोत: राष्ट्रिय जनगणना २०६८

२.९ वडा अनुसार घरधुरी तथा जनसङ्ख्याको विवरण

वडा नं.	घर परिवार सङ्ख्या	पुरुष	महिला	जम्मा	क्षेत्रफल वर्ग कि.मि	जनघनत्व	मुख्य टोलहरु
१	४४७	८७०	११२६	१९९६	१७.४९	११४	नाल्सु, वाह्रचाँदे, विमिरे, वतासे, मोलै, उपल्टार, तिनपिप्ले, राम्चे पहरेवेसी
२	७४३	१३८४	१६९६	३०८०	११.५३	२६७	ठूलाछाप, निशंखे, स्यावन, केउरेनी, वानियाछाप, चुहान्छाप, कुडुले, धारापानी सनियाखिर
३	६०७	१०५३	१३३७	२३९०	१३.१२	१८२	अँधेरी राई टोल, जङ्गले बस्नेत टोल, ओखरवोटे तामाडटोल
४	७५१	१२९१	१४९२	२७८३	९.२५	३०१	मिलनचोक, तेर्सोबाटो, तिनकुने, वितलव, माथिल्लो लामागाउँ, तल्लो लामागाउँ, काफलवोट, जगरवोट, ज्यामिरगाउँ, चाखु, भोक्किटनी
५	६९४	१२८३	१५६३	२८४६	२१.६५	१३१	सानीटार, वर्नालु, बुलादी, चिप्लेचौर, लालु, हिले, देउराली, घुर्मिसे, उत्तिसे, मानेडाँडा, जौबारी, चित्रे, सानुचित्रे ढुङ्गे डाँडा, रयाले, सुनारखोप, ज्यामिरे, चापावोट, सिउरानी, सागे, कुँडार, खोलाघर, कडो
६	३८८	७६५	१००८	१७७३	३३.५५	५३	जन्तरखानी, कात्तिके, मैदाने, ठाडे, बाखे नलीडाँडा, आरुवोट पाल्ले, भालथुम्का, सुकारे पखेरी
७	५८३	११००	१२६५	२३६५	१९.१६	१८५	धनेपु, घुन्सा, दोल्पु, टुक्सार, तोजिड, विगुटार, भगेरी, फन्देपु, ससेपु, सुर्के
८	४१९	७२१	९४३	१६६४	९	८७	तल्लो जरङ्गे, माथिल्लो जाङ्गे, लगलगे डाँडा गाउँ, सल्लेरी, मिल टोल, चौलागाई टोल, वास्तोला काफ्ले,

							गुरुड गाउँ मुखिया टोल, रमाइलो टोल, रिपिनी
९	५४५	९१५	१२११	२१२६	१०.५५	२०२	वेथुखर्क, सिम्ले, गहते, कालीकोटे, तल्लो, माथ्लो, पुवार गाउँ, दलित टोल, वराली टोल, गैरीगाउँ
१०	४५९	९३१	११७५	२१०६	१२.५४	१६८	आम्जानी, खोप्से, बेतिनी
११	८३७	१६८७	१६६६	३३५३	६.५	५१६	रामवजार, मिलनचोक, रमाइलो डाँडा, सोव्र, गैरीगाउँ
१२	५२१	१४३६	९२६	२३६२	३.५४	६६७	गणेशटोल, भैरव टोल, भँडारे
जम्मा	६९९४	१३४३६	१५४०८	२८८४४	१६७.८८		

स्रोत: केन्द्रीय तथ्याङ्क विभाग, राष्ट्रिय जनगणना २०६८, जिल्ला वस्तुगत विवरण ओखलढुङ्गा २०७४

२.१० उमेर तथा लिङ्गका आधारमा जनसङ्ख्याको विवरण

उमेर समूह	महिला	पुरुष	तेस्रो लिङ्गी	जम्मा
५ वर्षभन्दा मुनि	१२४८	१२५२	...	२५००
५ - ९ वर्षसम्म	१५३०	१५३२	...	३०६२
१० - १४ वर्षसम्म	१९११	१७९२	...	३७०३
१५ - १९ वर्षसम्म	१७९३	१५१६	...	३३०९
२० - २४ वर्षसम्म	१३८८	७४२	...	२१०३
२५ - ४४ वर्षसम्म	३९११	२६०१	...	६५१२
४६ - ५९ वर्षसम्म	१९०८	१७६७	...	३६७५
६० - ६९ वर्षसम्म	९११	७६२	...	१६७३
७० वर्षसम्म भन्दा माथि	७७०	६६१	...	१४३१
जम्मा	१५३७०	१२६२५	...	२७९९५

स्रोत: केन्द्रीय तथ्याङ्क विभाग, राष्ट्रिय जनगणना २०६८

२.११ आर्थिक रूपले सक्रिय जनसङ्ख्याको अवस्था :

उमेर समूह	पुरुष	महिला	जम्मा	प्रतिशत
० देखि १४	४५७६	४६८९	९२६५	३३.१
१५ देखि ५९	६६२६	९०००	१५६२६	५५.८१
६० भन्दा माथि	१४२३	१६८१	३१०४	११.०९
जम्मा	१२६२५	१५३७०	२७९९५	

स्रोत: केन्द्रीय तथ्याङ्क विभाग, २०५८

२.१२ मातृभाषाको आधारमा जनसङ्ख्याको विवरण

क्र.सं.	मातृभाषा	सङ्ख्या	प्रतिशत
१.	नेपाली	१८५४५	६४.२९
२.	मैथिली	२५२	०.८७
३.	भोजपुरी	२३	०.०८
४.	थारू	४३०	१.४९
५.	तामाङ	९५८	३.३२
६.	नेवार	१७१	०.५९
७.	मंगर	२१७०	७.५२
८.	अवधी	२	०.०१
९.	बान्तावा	२	०.०१
१०.	गुरुङ	२५०	०.८७
११.	लिम्बू	८	०.०३
१२.	उर्दू	२	०.०१
१३.	राजवंशी	१२	०.०४
१४.	शेर्पा	२९३२	१०.१७
१५.	हिन्दी	२	०.०१
१६.	चाम्लिङ	२	०.०१
१७.	सन्थाल	५८	०.२०
१८.	दनुवार	५	०.०२
१९.	उराव	१	०.००
२०.	सुनुवार	२६	०.०९
२१.	बग्ला	१	०.००
२२.	राजस्थानी	१९	०.०७
२३.	माभी	४	०.०१
२४.	कुलुङ	६	०.०२
२५.	धिमाल	१३	०.०५
२६.	याक्खा	४१	०.१४

२७.	थुलुड	६०	०.२१
२८.	साम्पाड	५०	०.१७
२९.	भुजेल	१७९	०.६२
३०.	दराई	१२	०.०४
३१.	खालिड	१६	०.०६
३२.	साङ्केतिक भाषा	४	०.०१
३३.	जिरेल	३	०.०१
३४.	वाम्बुले	२६	०.०९
३५.	पुमा	६३	०.२२
३६.	नाछिरिड	९	०.०३
३७.	मेचे	१	०.००
३८.	बोटे	६	०.०२
३९.	वाहिड	१८३३	६.३५
४०.	छिरिड	४	०.०१
४१.	लोहरूड	१	०.००
४२.	जेरो/जेरुड	१	०.००
४३.	राई	५७५	१.९९
४४.	खाश	२	०.०१
४५.	डोटेली	२	०.०१
४६.	अन्य	७	०.०२
४७.	उल्लेख नभएको	५५	०.१९
जम्मा		२८८४४	१००

स्रोत: केन्द्रीय तथ्याङ्क विभाग, राष्ट्रिय जनगणना २०६८, जिल्ला वस्तुगत विवरण ओखलढुङ्गा २०७४

२.१३ धर्मको आधारमा जनसङ्ख्याको विवरण

क्र.सं.	धर्म	जम्मा	
		सङ्ख्या	प्रतिशत
१.	हिन्दू	२०९९०	७२.७७
२.	बौद्ध	५४८५	१९.०२
३.	इस्लाम	१०	०.०३
४.	किराँत	२०३८	७.०७
५.	जैन	१०	०.०३
६.	क्रिस्चियन	२०५	०.७१
७.	वोन	१	०.००
८.	प्रकृति	३८	०.१३
९.	उल्लेख नभएका	६७	०.२३
जम्मा		२८८४४	१००

स्रोत: केन्द्रीय तथ्याङ्क विभाग, राष्ट्रिय जनगणना २०६८, जिल्ला वस्तुगत विवरण ओखलढुङ्गा २०७४

२.१४ जातीयताको आधारमा जनसङ्ख्याको विवरण

क्र.सं.	जातजाति	सङ्ख्या	प्रतिशत
१.	क्षेत्री	५०६४	१७.५६
२.	ब्राह्मण-पहाडी	३९४३	१३.६७
३.	मंगर	३७४२	१२.९७
४.	थारू	४५९	१.५९
५.	तामाङ	१०९७	३.८०
६.	नेवार	२४३५	८.४४
७.	मुसलमान	१०	०.०३
८.	कामी	१२२१	४.२३
९.	यादव	५५	०.१९
१०.	राई	१४६३	५.०७
११.	गुरुङ	१४१४	४.९०
१२.	दमाई/ढोली	९७०	३.३६
१३.	लिम्बू	२२	०.०८
१४.	ठकुरी	७	०.०२
१५.	सार्की	१००५	३.४८
१६.	तेली	१५	०.०५
१७.	कोइरी/कुशवाहा	९	०.०३
१८.	कुर्मी	३	०.०१
१९.	सन्यासी/दशनामी	३४१	१.१८
२०.	धानुक	७	०.०२
२१.	मुसहर	२	०.०१
२२.	दुशाद/पासवान/पासी	४	०.०१
२३.	शेर्पा	३१६९	१०.९९
२४.	सोनार	२०	०.०७
२५.	केवट	८	०.०३
२६.	ब्राह्मण-तराई	५	०.०२
२७.	कठबनियाँ	४	०.०१
२८.	घर्ती/भुजेल	७४४	२.५८
२९.	कलवार	४	०.०१
३०.	कुमाल	२	०.०१
३१.	हजाम/ठाकुर	१२४	०.४३
३२.	कानू	३	०.०१
३३.	राजवंशी	१४	०.०५
३४.	सुनुवार	३७	०.१३
३५.	सुढी	९	०.०३
३६.	धोवी	२	०.०१
३७.	माभी	२९	०.१०
३८.	नुनियाँ	१३	०.०५

३९.	दनुवार	५	०.०२
४०.	हलुवाई	८	०.०३
४१.	राजपुत	१	०.००
४२.	बघई	१	०.००
४३.	मारवाडी	१९	०.०७
४४.	सतार/सन्थाल	५९	०.२०
४५.	भाँगड/भाँगर	२	०.०१
४६.	बराई	४	०.०१
४७.	लोघ	५	०.०२
४८.	धिमाल	१४	०.०५
४९.	भोटे	३	०.०१
५०.	विन	५	०.०२
५१.	नुराड	१	०.००
५२.	याक्खा	४२	०.१५
५३.	दराई	१२	०.०४
५४.	थकाली	२	०.०१
५५.	जिरेल	३	०.०१
५६.	बादी	१३	०.०५
५७.	मेचे	१	०.००
५८.	पन्जावी/शिख	१	०.००
५९.	ह्वोल्मो	१	०.००
६०.	कलार	१	०.००
६१.	नटुवा	१४	०.०५
६२.	धाणडी	४	०.०१
६३.	घले	४	०.०१
६४.	वान्तावा	४	०.०१
६५.	थुलुड	४९	०.१७
६६.	वाहिड	९४९	३.२९
६७.	देव	१	०.००
६८.	साम्पाड	४९	०.१७
६९.	खालिड	१८	०.०६
७०.	लोहरूड	१	०.००
७१.	अन्य दलित	१०	०.०३
७२.	तराई दलित	६	०.०२
७३.	उल्लेख नभएको	५७	०.२०
जम्मा		२८८४४	१००

स्रोत: केन्द्रीय तथ्याङ्क विभाग, राष्ट्रिय जनगणना २०६८, जिल्ला वस्तुगत विवरण ओखलढुङ्गा २०७४

२.१५ अपाङ्गताको आधारमा जनसङ्ख्या (Population by disability)

लिङ्ग	जम्मा अपाङ्गता सङ्ख्या	अपाङ्गताका आधारमा जनसङ्ख्या			
		पूर्ण अशक्त अपाङ्गता (रातो रङ्गको)	अति अशक्त अपाङ्गता परिचय पत्र (नीलो रङ्गको)	मध्यम अपाङ्गता (पहेँलो रङ्गको)	सामान्य अपाङ्गता (सेतो रङ्गको)
जम्मा	२८	२	१४	५	७
पुरुष	१५	२	७	१	५
महिला	१३	७	४	२

आ.व. २०७४/७५ स्रोत : महिला तथा बालबालिका कार्यालय, ओखलढुङ्गा

२.१६ अपाङ्गता परिचयपत्र लिएका बालबालिकाको विवरण

अपाङ्गता परिचय पत्रको किसिम	अपाङ्गताका आधारमा जनसङ्ख्या		
	बालिका	बालक	जम्मा
पूर्ण अशक्त अपाङ्गता (रातो रङ्गको)
अति अशक्त अपाङ्गता परिचय पत्र (नीलो रङ्गको)	१	१
मध्यम अपाङ्गता (पहेँलो रङ्गको)
सामान्य अपाङ्गता (सेतो रङ्गको)
जम्मा	१	१

आ.व. २०७४/७५ स्रोत : महिला तथा बालबालिका कार्यालय, ओखलढुङ्गा

२.१७ छानाको प्रकारको आधारमा घरधुरी सङ्ख्या

सि.नं	घरको प्रकार	सङ्ख्या	प्रतिशत
१	फुस तथा खरले छाएको	३३४२	४७.८
२	जस्ता / च्यादरले छाएका	२२२३	३१.८
३	टायल तथा ढुङ्गा (Slate) छाएका	७२४	१०.४
४	आर सी.सी	८०	१.१
५	काठले छाएका	२९६	४.२
६	माटोले छाएका	१	०.०
७	अन्य	१८६	२.७
८	उल्लेख नभएको	१४२	२.०
जम्मा		६९९४	१००

स्रोत: केन्द्रीय तथ्याङ्क विभाग, राष्ट्रिय जनगणना २०६८

२.१८ स्वामित्वको आधारमा घरपरिवारको वसोवासको अवस्था

क्र.सं.	विवरण	घरपरिवार	
		सङ्ख्या	प्रतिशत
१.	आफ्नै (निजी)	६२००	८८.६५
२.	भाडामा	६२५	८.९४
३.	संस्थागत	९१	१.३०
४.	अन्य	७८	१.१२
जम्मा		६९९४	१००

स्रोत: केन्द्रीय तथ्याङ्क विभाग, राष्ट्रिय जनगणना २०६८, जिल्ला वस्तुगत विवरण ओखलढुङ्गा २०७४

२.१९ खानेपानीको स्रोतका आधारमा घरपरिवार सम्बन्धी विवरण

क्र.सं.	पिउने पानीको स्रोत	घरपरिवार	
		सङ्ख्या	प्रतिशत
१.	धारा/पाइप	५८५०	८३.६४
२.	हाते पाइप	५	०.०७
३.	व्यवस्थित इनार	६२	०.८९
४.	अव्यवस्थित इनार	४२३	६.०५
५.	मूल धारा	३९७	५.६८
६.	नदी/खोला	१४२	२.०३
७.	अन्य	२०	०.२९
८.	उल्लेख नभएको	९५	१.३६
जम्मा		६९९४	१००

स्रोत: केन्द्रीय तथ्याङ्क विभाग, राष्ट्रिय जनगणना २०६८, जिल्ला वस्तुगत विवरण ओखलढुङ्गा २०७४

२.२० इन्धनको प्रयोगको आधारमा घरपरिवार विवरण

क्र.सं.	खाना पकाउने इन्धनको स्रोत	घरपरिवार	
		सङ्ख्या	प्रतिशत
१.	काठ/दाउरा	६४२०	९१.७९
२.	मटीतेल	४४	०.६३
३.	एल.पी.ग्याँस	४०९	५.८५
४.	गोबर ग्याँस	७	०.१०
५.	वायो ग्याँस	६	०.०९
६.	अन्य	१३	०.१९
७.	उल्लेख नभएको	९५	१.३६
जम्मा		६९९४	१००

स्रोत: केन्द्रीय तथ्याङ्क विभाग, राष्ट्रिय जनगणना २०६८, जिल्ला वस्तुगत विवरण ओखलढुङ्गा २०७४

२.२१ बत्ती प्रयोगका आधारमा घरपरिवार विवरण

क्र.सं.	बत्ती बाल्नका लागि प्रयोग गरिने इन्धन	घरपरिवार	
		सङ्ख्या	प्रतिशत
१.	विजुली	३७१४	५३.१०
२.	मटीतेल	२०८२	२९.७७
३.	वायो ग्याँस	३१	०.४४
४.	सोलार	७५५	१०.७९
५.	अन्य	३१९	४.५६
६.	उल्लेख नभएको	९३	१.३३
जम्मा		६९९४	१००

स्रोत: केन्द्रीय तथ्याङ्क विभाग, राष्ट्रिय जनगणना २०६८, जिल्ला वस्तुगत विवरण ओखलढुङ्गा २०७४

२.२२ उपलब्ध सेवा सुविधाका आधारमा घरपरिवार विवरण

सि.नं	बत्तीको प्रकार	घरपरिवार सङ्ख्या	प्रतिशत
१	कुनै सेवा सुविधा नभएका	१२०९	१७.३
२	कम्तीमा एउटा सुविधा भएका	५६३७	८०.६
३	रेडियो भएका	४८९६	७०.०
४	टि.भी भएका	५८०	८.३
५	केवल लाइन जोडेका	७१८	१०.३
६	कम्प्युटर भएका	१७६	२.५
७	इन्टरनेट सुविधा भएका	९२	१.३
८	टेलिफोन भएका	६७१	९.६
९	मोवाइल	३८४२	५४.९
१०	गाडी भएका	१४	०.२
११	मोटर साइकल	१२८	१.८
१२	साइकल	२१	०.३
१३	अन्य साधन	२५	०.४
१४	फ्रिज	४५	०.६
१५	उल्लेख नभएका	१४८	२.१
जम्मा		६९९४	१००

स्रोत: राष्ट्रिय जनगणना २०६८

२.२३ शौचालय प्रयोगका आधारमा घरपरिवार विवरण

सि.नं	चर्पीको प्रयोग	घरपरिवार सङ्ख्या	प्रतिशत
१	चर्पी नभएको	१२२१	१७.५
२	फ्लस भएको(सार्वजनिक ढल)	१६८७	२४.१
३	फ्लस भएको(सेप्टिक ट्याङ्क)
४	साधारण	३९९१	५७.१
५	उल्लेख नभएको	९५	१.४
जम्मा		६९९४	१००

स्रोत: केन्द्रीय तथ्याङ्क विभाग, राष्ट्रिय जनगणना २०६८

२.२४ वसाइ सराइ सम्बन्धी विवरण

वसाइ सराइ विवरण	महिला	पुरुष	जम्मा
न.पा भित्र आएका	३२	२८	६०
न.पा बाट बाहिर गएका	१३६	१९४	३३०
जम्मा	१६८	२२२	३९०

स्रोत: वडाबाट प्राप्त विवरण

२.२५ वडागत जग्गा कित्ता

वडा नं	सरकारी कित्ता सङ्ख्या	महिलाको नाममा जग्गा कित्ता सङ्ख्या	पुरुषको नाममा कित्ता सङ्ख्या	साभ्ना कित्ता
१	१२	३२२	२११५	२
२	१७	५३६	९८३	१६
३	१३	४५९	७९७	२४
४	१०	५२४	९१४	१६
५	१५ सरकारी, ४ सहकारी	५७६	११०३	३५
६	६	४८५	५५०	१०
७	९	४६२	८३०	११
८	५	३२४	५९०	१५
९	६	४४८	७७३	६
१०	९	३९६	७१५	१०
११	२८	९२०	९९१	१४
१२	१६	३३०	३७१	१६

स्रोत: सिद्धिचरण नगरपालिका

२.२६ आर्थिक वर्ष २०७४/७५ को पञ्जीकरणको विवरण :

क्र.सं.	विवरण	जन्म दर्ता सङ्ख्या	महिला	पुरुष
१.	जन्मदर्ता	१०२९	४७४	५५५
२	मृत्युदर्ता	२७७	१२८	१४९
३	सम्बन्ध विच्छेद	१		
४	बसाइसराइ	३२९		
५	विवाह दर्ता	३१३	३१३	३१३
जम्मा		१९४९	९१५	१३३६

स्रोत: वडाबाट प्राप्त विवरण

२.२७ आर्थिक वर्ष २०७४।७५ मा भएको नागरिकता तथा अन्य सिफारिसहरुको विवरण :

क्र.सं.	विवरण	सिफारिस सङ्ख्या
१.	नागरिकता सिफारिस	९०८
२.	नाता प्रमाणित	५४९
३	अन्य सिफारिस	३११६

स्रोत: वडाबाट प्राप्त विवरण

२.२८ जेष्ठ नागरिक तथा एकल महिलाहरुको विवरण

क्र.सं.	विवरण	सङ्ख्या	कैफियत
१.	जेष्ठ नागरिक (७० वर्षमाथि)		
१.१	महिला	८२६	
१.२	पुरुष	६३९	
जम्मा		१४६५	

	जेष्ठ दलित		
	महिला	१५३	
	पुरुष	१३९	
जम्मा		२९२	
२	कुल एकल महिला	१६	
३	लोपोन्मुख जाति (कुसुन्डा, राउटे....)		
४	जम्मा पूर्ण अपाङ्गः....	७२	
	महिलाः....	२९	
	पुरुषः....	४२	
५	जम्मा अति अशक्त अपाङ्गः....	८५	
	महिलाः....	२७	
	पुरुषः....	५८	

स्रोत: वडाबाट प्राप्त विवरण

२.२९ वडा अनुसार सामाजिक सुरक्षा भत्ता पाउने व्यक्तिहरुको विवरण

वडा नं.	जेष्ठ नागरिक			दलित जेष्ठ नागरिक			विधवा	एकल महिला	पूर्ण अपाङ्ग			अति अशक्त			बालबालिका			कुल जम्मा
	महिला	पुरुष	जम्मा	महिला	पुरुष	जम्मा			महिला	पुरुष	जम्मा	महिला	पुरुष	जम्मा	बालक	बालिका	जम्मा	
१	६९	६४	१३३	८	८	१६	३७	२	३	४	७	१	६	७	१२	८	२०	४०५
२	९२	७१	१६३	४७	४६	९३	७०		३	७	१०		१	१	९९	८३	१८२	९६७
३	६८	६४	१३२	६	९	१५	६८	१	५	६	११		४	४	८	७	१५	४२३
४	१२४	८५	२०९	३१	२९	६०	१०३		६	५	११	३	४	७	४१	३७	७८	८३३
५	६६	३९	१०५	५	५	१०	७६		४	२	६	१	४	५	६	३	९	३४६
६	६२	४१	१०३	७	७	१४	३६		३	३	६	६	६	१२	२४	१६	४०	३८६
७	४३	७२	११५	४	३	७	८७		१	१	२	१	४	५	१०	७	१७	३७९
८	६३	६९	१३२	५	२	७	४५	२	०	३	३	१	६	७	१०	७	१७	३७९
९	८७	३६	१२३	१३	११	२४	४७		१	३	४	९	११	२०	२०	१९	३९	४६७
१०	५१	५२	१०३	३	४	७	४५	८	२	३	५	२	६	८	१४	८	२२	३४३
११	६२	३०	९२	१९	१२	३१	६१	३	१	६	७	२	६	८	२६	२३	४९	४३८
१२	३९	१६	५५	५	३	८	३२					१		१	३	२	५	१७०
जम्मा	८२६	६३९	१४६५	१५३	१३९	२९२	७०७	१६	२९	४२	७२	२७	५८	८५	२७३	२२०	४९३	५५३६

स्रोत: वडाबाट प्राप्त विवरण

खण्ड ३: नगरपालिकाको क्षेत्रगत समस्या पहिचान

स्थानीय तहहरूको निर्वाचन पश्चात् स्थानीय नेतृत्वबाट जनताको आकांक्षा अनुरूपको कार्य हुन सकेको छैन । नगरपालिकाको सङ्गठन संरचना बोझिलो र खर्चिलो देखिन्छ । परिषद्, सभा, विषयगत समिति, राजनीतिक पदाधिकारी (अध्यक्ष, सदस्य), वडा समिति आदिको संरचनाले प्रशासनिक खर्च निकै बढेको छ । कार्यक्षेत्र विस्तार भएअनुसार कानून, कर्मचारी र बजेटको अभावले गर्दा स्थानीय तहहरू स्वःफूर्त रूपमा सञ्चालन हुन सकेका छैनन् । जनप्रतिनिधिहरूबाट स्थानीय तहमा कर्मचारी अभावको समस्या भोग्नु परेको छ भने केन्द्रबाट स्थानीय र प्रदेशमा खटाइएका कतिपय कर्मचारीहरू सम्बन्धित ठाउँमा नपुगेको अवस्था छ ।

जिल्लास्तरीय कार्यालय खारेज नहुँदा काममा दोहरोपना देखिन्छ । नगरपालिका र विषयगत कार्यालयबिच समन्वय र समझदारी नहुँदा कृषि, स्वास्थ्य, पशु विकास जस्ता विविध सेवा प्रवाहको गति सुस्त मात्र नभई कसको के दायित्व भन्नेबारे अन्यौलको अवस्था छ । विषयगत कार्यालयबाट बजेट, सम्पत्ति, कार्यालय सञ्चालनको व्यवस्था हस्तान्तरण हुन सकेको छैन । सिद्धिचरण नगरपालिकाका प्रमुख समस्याहरूलाई देहाय अनुसार प्रस्तुत गरिएको छ ।

३.१ भौतिक पूर्वाधार विकाससँग सम्बन्धित समस्याहरू

- सडक, ढल, नाला जस्ता पूर्वाधार लगायत भवन निर्माण कार्यमा मापदण्ड प्रणालीलाई व्यवहारमा अवलम्बन गर्न नसकिएको ।
- सडकहरू साँघुरा हुनुका साथै अधिकांश सडकहरू कच्ची तथा धुले अवस्थामा रहनु ।
- ढलको उचित प्रबन्ध हुन नसक्नु र वर्षायाममा पानी जम्ने तथा हिलोको कारणले कतिपय सडकहरू सञ्चालनमा आउन नसक्नु ।
- नगरवासीलाई खानेपानीको ठूलो समस्या रहेको । प्राय सबै महिनामा खानेपानीको अभाव हुने गरेको ।
- सञ्चार तथा विद्युत्का तारहरू व्यवस्थित हुन नसकेको ।
- उचित मर्मत सम्भारको अभावले गर्दा सरकारी तथा सामुदायिक विद्यालय भवनहरू जीर्ण बन्दै गएका ।
- नदीहरू साँघुरिदै गई तिनीहरूको प्रदूषण समेत बढ्दै गएको ।
- सार्वजनिक तथा निजी सवारी साधनको पार्किङको प्रबन्ध नभएको ।

३.२ आर्थिक तथा वित्तीय विकाससँग सम्बन्धित समस्याहरू

- नगरपालिकाको वित्तीय स्रोत व्यवस्थापन उचित तवरले हुन नसकेको ।
- आन्तरिक राजस्व सङ्कलन अत्यन्त न्यून रहेको ।

- स्वरोजगार तथा आय आर्जनका कार्यक्रमहरु सञ्चालनमा यथेष्ट ध्यान पुग्न नसकेको ।
- दातृ निकाय तथा निजी क्षेत्रसँगको समन्वयलाई प्रभावकारी रूपमा परिचालन गरी वित्तीय स्रोत वढाउन नसकेको ।
- पार्किङ शुल्क, पर्यटकीय शुल्क, बहाल कर, व्यवसाय कर जस्ता आर्थिक स्रोतहरुको स्थिति नगण्य रहेको ।
- सेवामूलक उद्योगहरु सञ्चालन भै रोजगारीका अवसर सृजना गराउनेतर्फ अग्रसरता नदेखिएको ।
- धार्मिक, सांस्कृतिक लगायत पर्यटन क्षेत्रको उचित व्यवस्थापन गर्न नसकिएकाले यसबाट खासै आम्दानी हुन नसकेको ।
- विकास निर्माणको कार्यमा नगरवासीको यथेष्ट सहभागिता सुनिश्चित गरी स्थानीयवासीलाई नगरपालिकाप्रति उत्तरदायी बनाउन नसकेको ।
- नगरपालिका क्षेत्रभित्र प्रशस्त सम्भावना, स्रोत, साधन तथा ऊर्जा भए तापनि पहिचान गर्न नसकिएको ।

३.३ सामाजिक विकाससँग सम्बन्धित समस्याहरु

- नगरक्षेत्रभित्र सरकारी विद्यालय तथा क्याम्पसको गुणस्तर सन्तोषजनक नहुनु, सामाजिक पूर्वाधारहरुको उचित प्रबन्ध हुन नसक्नु ।
- सरकारी स्वास्थ्य केन्द्रहरुमा उचित व्यवस्थापनको अभावले फोहोर बढ्दै जानु तथा आवश्यक सुविधाहरुको अभाव हुनु ।
- धार्मिक तथा सांस्कृतिक धरोहरका रूपमा रहेका मठ मन्दिर, देवालय, पाटी पौवाहरुको संरक्षण तथा संवर्द्धन गर्नेतर्फ उचित ध्यान नपुगनु ।
- नगरमा समावेशी तथा अपाङ्गमैत्री पूर्वाधार निर्माण हुन नसक्नु ।
- समावेशीकरणको नीति तथा सिद्धान्त अनुरूप असहाय, अशक्त, महिला, बालबालिका, जनजाति, पिछ्छाडिएका समुदाय, अपाङ्ग आदिलाई विकास निर्माणको मूल प्रवाहमा समाहित गर्न नसक्नु ।
- अस्पताल लगायत विभिन्न स्थानहरुबाट निष्कासित हुने फोहोरको उचित व्यवस्थापन हुन नसक्नु ।
- Child Care Center सञ्चालन गर्ने प्रबन्ध नमिल्नु ।
- महिला हिंसा तथा शोषणले प्रश्रय पाउनु ।

३.४ वातावरणीय तथा प्रकोप व्यवस्थापनसँग सम्बन्धित समस्याहरु

- हरियाली, पार्क तथा खुला क्षेत्रको अभावले नगरको वातावरण त्यति राम्रो हुन नसक्नु ।
- ढलको उचित प्रबन्ध, व्यवस्थापन र निकासी नहुनु ।

- जनसङ्ख्या वृद्धिसँगै फोहोरमैला बढ्दै गए तापनि सोको उचित व्यवस्थापन हुन नसक्नु ।
- सार्वजनिक शौचालयको व्यवस्था नभएकाले खुला स्थानमा समेत दिशा पिसाव हुने गरेको ।
- पानीको मुहान सुक्दै गएकोले सुख्खा बढ्दै गएको ।
- नगरपालिकाभित्र कृषि तथा खुला क्षेत्र दिनानुदिन घट्दै गएको ।
- वातावरणको महत्त्वबारे आमनागरिकमा बोध गराउन नसकिएको ।

३.५ संस्थागत विकाससँग सम्बन्धित समस्याहरु

- नगरको सेवा, सुविधा प्रवाहलाई चुस्त, दुरुस्त बनाउन नसकिएको ।
- सेवाग्राहीलाई सबै शाखाबाट कम्प्युटरकृत सेवा प्रवाह गर्न नसकिएकाले काममा ढिलाइ हुने गरेको ।
- तथ्याङ्कहरु आवश्यकतानुसार अद्यावधिक र परिमार्जन गर्न नसकिएको ।
- पूर्वाधार विकास र निर्माणको कार्यमा सम्बन्धित निकायहरुबिच आवश्यक समन्वय र तालमेलको अभाव रहेको ।
- नगरपालिकाका सबै वडाहरु व्यवस्थित हुन नसकेको कारणले गर्दा वडाबाट प्रदान गरिने सेवा, सुविधा सहज र प्रभावकारी हुन नसकेको ।
- वडावासीका समस्या तथा गुनासाहरुको नगरपालिकाबाट पर्याप्त मात्रामा सुनुवाइ हुन नसकेको ।
- वडा कार्यालयमा प्राविधिक जनशक्तिको अभाव रहेको ।
- नगरपालिकामा स्थानीय नगरवासीको विकास र चुस्त दुरुस्त सेवा प्रवाहको असीमित आकांक्षाको दाँजोमा उपलब्ध स्रोत, साधन पर्याप्त नभएको ।
- संविधानले स्थानीय तहलाई प्रशस्त जिम्मेवारी र अधिकार प्रदान गरे तापनि समयमै कर्मचारी समायोजन हुन नसक्दा जनशक्तिको अभाव रहेको ।
- नीति तथा कानुन बनाउने अधिकार भए तापनि विज्ञताको कमीले गर्दा आवश्यक नीति तथा कानुन तयार हुन नसकेको ।
- सेवा प्रवाहका लागि कमजोर भौतिक संरचना एवम् दरबन्दी अनुसार प्रशासनिक एवम् प्राविधिक कर्मचारीको अभावले बाधा पुगेको ।

३.६ यातायात व्यवस्थापनसँग सम्बन्धित समस्याहरु

- नगरपालिकाको यातायात व्यवस्था सुविधाजनक हुन नसकेको ।
- पार्किङको उचित व्यवस्था नभएको ।
- सार्वजनिक यातायातमा यात्रुको अत्यधिक चापले गर्दा यात्रा कष्टकर हुने गरेको ।

- थोत्रा सवारी साधन पनि चल्ने हुनाले वातावरण प्रदूषण हुने गरेको । यसबाट यातायात व्यवस्थापनमा समेत समस्या पर्न गएको ।
- सवारी चालकहरुले जथाभावी बस रोक्ने गरेकाले सडक व्यवस्थापनमा समस्या रहेको ।

३.७ समावेशी विकाससँग सम्बन्धित समस्याहरु

- विकास आयोजनाहरुमा उपेक्षित, उत्पीडित, अशक्त, दलित, जनजाति, महिला, बालबालिका, अपाङ्ग, समुदायको प्रतिनिधित्व कम रहेकोले उनीहरुको सहभागिता सुनिश्चित हुन नसकेको ।
- पिछडिएका समुदाय, अपाङ्ग, महिला, बालबालिका आदिका समस्याहरु सम्बोधन हुन नसकेको ।
- नीतिगत तहमा पिछडिएका समुदायको सहभागिता हुन नसकेको ।
- भौतिक निर्माणका संरचनाहरु अपाङ्ग, अशक्त तथा बालमैत्री हुन नसकेको ।
- ज्येष्ठ नागरिकहरुका लागि आश्रमस्थलको व्यवस्था हुन नसकेको ।
- समावेशीकरण सम्बन्धी जनचेतनाका कार्यक्रमहरु सञ्चालन हुन नसकेको ।

खण्ड ४: नगरपालिकाको स्थिति विश्लेषण

४.१ जनसङ्ख्या विश्लेषण

राष्ट्रिय जनगणना, २०६८ को नतिजा अनुसार १२ वटा वडामा अवस्थित सिद्धिचरण नगरपालिकाको कुल जनसङ्ख्या २८८४४ रहेको छ । घर परिवार सङ्ख्या ६९९४ रहेको छ भने पुरुषको सङ्ख्या १३४३६ र महिलाको सङ्ख्या १५४०८ छ । यसरी हेर्दा पुरुषको भन्दा महिलाको सङ्ख्या बढी देखिन्छ । नगरपालिकाको कुल क्षेत्रफल १६७.८८ वर्ग कि.मि रहेको छ । उमेर तथा लिङ्गका आधारमा जनसङ्ख्याको विश्लेषण गर्दा ५ वर्षभन्दा मुनि महिलाको जनसङ्ख्या १२४८ छ भने पुरुषको १२५२ । यस्तै गरी ५ देखि ९ वर्षसम्म महिलाको जनसङ्ख्या १५३० छ भने पुरुषको १५३२ रहेको छ । २० देखि २४ वर्षसम्मका महिलाको जनसङ्ख्या १३८८ छ भने पुरुषको सङ्ख्या ७४२ छ । २५ देखि ४४ वर्षसम्मका महिलाको जनसङ्ख्या ३९११ छ भने पुरुषको जनसङ्ख्या २६०१ छ । नगरपालिकाको पार्श्वचित्रमा सबै उमेर तथा लिङ्गका आधारमा जनसङ्ख्याको प्रक्षेपण गरिएको छ ।

यस्तै गरी आर्थिक रूपले सक्रिय जनसङ्ख्याको अवस्था विश्लेषण गर्दा १४ वर्षसम्मका उमेर समूहभित्र पुरुषको सङ्ख्या ४५७६ र महिलाको सङ्ख्या ४६८९६ जो ३३.१ प्रतिशत हुन आउँछ । यस्तैगरी १५ देखि ५९ उमेर समूहका पुरुषको सङ्ख्या ६६२६ छ भने महिलाको सङ्ख्या ९००० छ जो कुल जनसङ्ख्याको ५५.८१ प्रतिशत हुन्छ । ६० भन्दा माथि उमेर समूहका पुरुषका सङ्ख्या १४२३ छ भने महिलाको सङ्ख्या १६८१ छ जो कुल जनसङ्ख्याको ११.०९ प्रतिशत हुन आउँदछ ।

सिद्धिचरण नगरपालिकामा नेपाली, मैथिली, भोजपुरी, थारु, तामाङ, नेवार, मगर, अवधी, वान्तावा, गुरुङ, लिम्बु लगायत करिब ४६ भाषाहरुको प्रयोग गरिन्छ । सबैभन्दा बढी अर्थात् १८५४५ जनाले नेपाली भाषा प्रयोग गर्दछन् जो कुल जनसङ्ख्याको ६४.२९ % हुन आउँदछ । यस्तै गरी शेर्पा भाषा प्रयोग गर्नेको सङ्ख्या २९३२ रहेको छ जो कुल जनसङ्ख्याको १०.१७ % हुन आउँदछ । साथै तेस्रोमा मगर भाषा बोल्नेको सङ्ख्या देखिन्छ जसको सङ्ख्या २१७० रहेको छ र जुन कुल जनसङ्ख्याको ७.५२ % हुन आउँदछ । सिद्धिचरण नगरपालिकाका वासिन्दाहरुले हिन्दु, बौद्ध, इस्लाम, किरात, जैन, क्रिस्चियन लगायतका धर्महरु मान्ने गर्दछन् । हिन्दु धर्म मान्नेको जनसङ्ख्या सबैभन्दा बढी अर्थात् २०९९० रहेको छ जो कुल जनसङ्ख्याको ७२.७७ प्रतिशत हुन आउँदछ । यस्तै गरी दोस्रोमा बौद्ध धर्मावलम्बीहरु छन् जसको सङ्ख्या ५४८५ छ । यो कुल जनसङ्ख्याको १९.०२ प्रतिशत हुन आउँदछ । यस्तै गरी तेस्रोमा किरात धर्म पर्दछ जसलाई २०३८ जनाले अवलम्बन गर्दछन् । यो कुल जनसङ्ख्याको ७.०७ प्रतिशत हुन आउँदछ ।

नगरपालिकामा क्षेत्री, ब्राहमण, मगर, थारु, तामाङ, नेवार, मुसलमान, कामी, यादव लगायत ७२ जातजातिहरु बसोवास गर्दछन् । सबैभन्दा बढी बाहुल्य क्षेत्री जातिको छ जसको सङ्ख्या ५०६४ रहेको छ । यो कुल जनसङ्ख्याको १७.५६ प्रतिशत हुन आउँदछ । दोस्रोमा ब्राहमण र तेस्रोमा मगर पर्दछन् । ब्राहमणको जनसङ्ख्या ३९४३ छ । जुन कुल जनसङ्ख्याको १३.६७ प्रतिशत हुन आउँदछ । यसैगरी

तेस्रोमा मगर जातिको बाहुल्यता छ । उक्त जातिको जनसङ्ख्या ३७४२ रहेको छ जो कुल जनसङ्ख्याको १२.९७ प्रतिशत हुन आउँदछ ।

आ.व २०७४/७५ को स्रोत अनुसार नगरपालिकाभित्र अपाङ्गता भएकाको सङ्ख्या जम्मा २८ रहेको छ जसमा पुरुषको सङ्ख्या १५ छ भने महिलाको सङ्ख्या १३ छ । घरमा चर्पी नभएको घर परिवारको सङ्ख्या १२२१ छ भने फलस भएको सार्वजनिक शौचालय प्रयोग गर्ने घर परिवारको सङ्ख्या १६८७ छ जुन कुल घर परिवारको २४.१ प्रतिशत हुन आउँदछ । यस्तै गरी साधारण चर्पी प्रयोग गर्ने घरपरिवारको सङ्ख्या ३९९१ छ जुन कुल घरपरिवारको ५७.१ प्रतिशत हुन आउँदछ ।

आ.व २०७४/७५ को चैत्र मसान्तसम्म जन्म दर्ता गर्नेको सङ्ख्या १०२९ पुगेको छ जसमध्ये महिलाको सङ्ख्या ४७४ र पुरुषको सङ्ख्या ५५५ रहेको छ । यस्तै गरी मृत्यु दर्ता गर्नेको सङ्ख्या २७७ पुगेको छ जसमध्ये महिलाको सङ्ख्या १२८ र पुरुषको सङ्ख्या १४९ पुगेको छ । सम्बन्ध विच्छेद गर्नेको सङ्ख्या १ छ भने वसाइसराइ गर्नेको सङ्ख्या ३२९ पुगेको छ । विवाहदर्ता गर्नेको सङ्ख्या ३१३ पुगेको छ जसमध्ये महिलाको सङ्ख्या ३१३ छ भने पुरुषको सङ्ख्या ३१३ छ । ७० वर्षमाथिका ज्येष्ठ नागरिकको सङ्ख्या १४६५ पुगेको छ जसमध्ये महिलाको सङ्ख्या ८२६ छ भने पुरुषको सङ्ख्या ६३९ छ ।

४.२ शैक्षिक स्थितिको विश्लेषण

सिद्धिचरण नगरपालिका अन्तर्गत सामुदायिकतर्फ ३३ र निजीतर्फ ४ गरी जम्मा ३७ वटा प्राथमिक विद्यालयहरु सञ्चालनमा छन् । यस्तै गरी सामुदायिकतर्फ ५ र निजीतर्फ १ गरी जम्मा ६ वटा निम्न माध्यमिक विद्यालयहरु रहेका छन् । माध्यमिक विद्यालयतर्फ सामुदायिक अन्तर्गत १५ र निजी अन्तर्गत ४ गरी जम्मा १९ विद्यालय सञ्चालित छन् । सामुदायिकतर्फ ५ वटा उच्च माध्यमिक विद्यालयहरु सञ्चालनमा रहेका छन् । सामुदायिकतर्फ जम्मा ३ वटा क्याम्पसहरु सञ्चालनमा रहेका छन् । सामुदायिकतर्फ १ र निजीतर्फ १ गरी जम्मा २ वटा प्राविधिक शिक्षालयहरु सञ्चालनमा रहेका छन् । नगरपालिकाभित्र जम्मा ३ वटा क्याम्पसहरु सञ्चालनमा रहेका छन् । ओखलढुङ्गा क्याम्पसमा शिक्षा शास्त्र सङ्कायतर्फ एम.एड सम्मको अध्यापन गराइन्छ भने रुम्जाटार क्याम्पस र उमा कटुवाल क्याम्पसमा सोही सङ्कायको वि.एड सम्मको अध्यापन गराइन्छ ।

५ वर्ष र सोभन्दा माथिको साक्षरताके आधारमा जनसङ्ख्याको विश्लेषण गर्दा लेख्न र पढ्न सक्ने पुरुषहरुको सङ्ख्या ९००२ छ भने महिलाहरुको सङ्ख्या ८५६४ छ । यस्तै गरी पढ्न मात्र सक्ने पुरुषहरुको सङ्ख्या २२५ छ भने महिलाहरुको सङ्ख्या २८६ छ । साथै पढ्न, लेख्न दुवै नसक्ने पुरुषहरुको सङ्ख्या २१४४ छ भने महिलाहरुको सङ्ख्या ५२६९ रहेको छ । कक्षा १ देखि १२ सम्म अध्ययनरत छात्रहरुको सङ्ख्या ३१८८ छ भने छात्राहरुको सङ्ख्या ३४५३ छ ।

विभिन्न वडाहरुमा गरी लिङ्कन इलिस बोर्डिङ स्कूल रुम्जाटार, ज्यामिरे ग्रीनभिलेज ई स्कूल, सनराइज ई. स्कूल रुम्जाटार, सल्लेरी ग्रीन भिलेज ई.स्कूल, एभरेस्ट ई. स्कूल वर्नालु, शुभलक्ष्मी ई.वो. स्कूल गोरुमारे, लालिगुरास ई. स्कूल हुलाकडाँडा, सोबु ई. स्कूल सोबु गरी जम्मा ९ वटा विद्यालयहरु निजी

स्रोतबाट सञ्चालित छन् । २०६८ को जनगणना अनुसार कुल साक्षरता दर ६९.८ प्रतिशत भएकोमा पुरुषको साक्षरता दर ८०.४ प्रतिशत र महिलाको ६०.७ प्रतिशत रहेको छ । नगरपालिकाभित्र जम्मा ६३ वटा बाल विकास केन्द्रहरू रहेकोमा भर्ना भएका बालकको सङ्ख्या ३४८ र वालिकाको सङ्ख्या ३५४ गरी कुल सङ्ख्या ७०२ रहेको छ ।

स्वीकृत दरबन्दीमा कार्यरत शिक्षकहरूमध्ये महिला ६२ र पुरुष १६६ गरी जम्मा २२८ रहेका छन् । सोमध्ये ४२ महिला र १२६ पुरुष स्थायी छन् भने २० महिला र ४० पुरुष अस्थायी छन् । ३९ जना महिला र ३८ जना पुरुष शिक्षक राहत दरबन्दीमा कार्यरत छन् । तालिमप्राप्त शिक्षकको सङ्ख्या जम्मा ३०५ रहेको छ ।

समष्टिगत रूपमा प्रस्तुत गर्दा नगरको शैक्षिक स्थिति सुधारोन्मुख भए तापनि पूर्ण सन्तुष्टि लिन सक्ने स्थिति भने देखिँदैन । शिक्षाका विविध पक्षहरूमा सुधार गर्नुपर्ने कुराहरू धेरै नै देखिन्छन् ।

४.३ स्वास्थ्य स्थितिको विश्लेषण

नगरपालिका क्षेत्रभित्र १ वटा जिल्ला जनस्वास्थ्य कार्यालय अवस्थित छ । एक वटा सरकारी अस्पताल रहेको छ जसको बेड सङ्ख्या १५ छ । नगरमा प्रसूति गृह छैन । नगरक्षेत्रभित्र जम्मा १० वटा स्वास्थ्य चौकीहरू रहेका छन् । ५० बेड सङ्ख्या सहितको १ वटा सामुदायिक अस्पताल रहेको छ । ७ वटा फार्मसी रहेको छ भने नगरक्षेत्रभित्र १४ जना चिकित्सकहरू कार्यरत छन् । चिकित्सक अनुपात १:२००० रहेकोले जनसङ्ख्याको अनुपातमा चिकित्सकको सङ्ख्या अत्यन्त न्यून छ । बर्थिङ सेन्टरको सङ्ख्या ९ र पोलिक्लिनिकको सङ्ख्या १ रहेको छ । स्वास्थ्य संस्थामा सुत्केरी गराउने महिलाको प्रतिशत ५५.२ छ भने दक्ष स्वास्थ्यकर्मीबाट सुत्केरी गराउने महिलाको प्रतिशत ५४.७ रहेको छ । महिला स्वयम् सेवीका सङ्ख्या १३७ पुगेको छ । टि.वी उपचार केन्द्रको सङ्ख्या १२ छ भने परिवार नियोजनका ५ विधि र ४ विधिको सेवा उपलब्ध गराउने स्वास्थ्य संस्थाको सङ्ख्या क्रमशः ६ र ६ रहेको छ । गर्भवती जाँच पहिलो पटकको प्रतिशत ८२.३ र गर्भवती जाँच चौथो पटकसम्मको प्रतिशत ४३ रहेको छ । नगरपालिका क्षेत्रभित्र रुम्जाटार, तलुवा, ठूलाछाप, नारायणस्थान, वर्नालु, जन्तरखानी, विगुटार, सल्लेरी, ज्यामिरे, बेतिनी, ओखलढुङ्गामा स्वास्थ्य केन्द्रहरू अवस्थित छन् । नगरपालिका क्षेत्रभित्र विभिन्न समयमा वि.सि.जि, डि.पि.टि, हेपाटाइटिस “वि”, दादुरा, पोलियो ३, टि.टि (गर्भवती महिला) जस्ता खोप सेवाहरू उपलब्ध भैरहेका छन् । समय समयमा गर्भवती महिलाहरूका लागि आइरन चक्की, जुकाको औषधी, सुत्केरी भएका महिलाहरूका लागि भिटामिन ए, ६ महिनादेखि ५ वर्षसम्मका बच्चाहरूका लागि भिटामिन ए, १ देखि ६ वर्षसम्मका बच्चाहरूका लागि जुकाको औषधी उपलब्ध गराउने कार्य भैरहेको छ ।

प्राप्त स्रोतको आधारमा हालसम्म दीर्घ रोगको कारणले मृत्यु भएको वच्चा देखिएको छैन । बालबालिकाहरूको हत्या, अपहरण घटना सम्बन्धी उजुरी परेको रेकर्डबाट देखिँदैन । ग्रीन भिलेज, नवजागरण सिर्जनशील आदि गरी जम्मा १८ वटा बाल क्लवहरू नगर क्षेत्रभित्र कार्यरत देखिन्छन् । प्राप्त स्रोतअनुसार नगर क्षेत्रभित्र कार्यरत सार्वजनिक शौचालय २१ वटा (वडा सहित), पिउने पानी

प्रशोधनशाला १ वटा, ल्याण्डफिल साइट (भाडामा) १ वटा, सरसफाइ व्यवस्थापन गर्ने सवारी साधन १ वटा रहेका छन् । यसैगरी फोहोरमैला उत्पादन प्रतिदिन १ टिपर रहेको छ । साथै जैविक फोहोर ५० प्रतिशत, प्लास्टिक २० प्रतिशत, कागज १० प्रतिशत, धातु २ प्रतिशत, छाला र रवर २ प्रतिशत तथा अन्य ११ प्रतिशत रहेको छ । सरसफाइ गर्ने मजदुरको सङ्ख्या ३ छ भने अस्थायी भाडाँमा लिई स्यानिटरी ल्याण्डफिलको काम गरिएको छ । फोहोर फाल्ने सम्भावित क्षेत्रमा कल्लेरी खोल्सा, कमेरेपाखा वेठीस्वारा र छाडखोला आसपास (वर्नालु), काउले, चन्दनेखोला, सिमखोल्सामा, लिपेखोला, टाँडखोला (ओखलढुङ्गा), खहरेखोला, अँधेरी खोला र उत्तिसे खोल्सा आसपासको क्षेत्र (सल्लेरी), ढुङ्गेनी खोला आसपासको क्षेत्र (अँधेरी नारायणस्थान), रिष्ठे खोल्सा काभ्रे पाखा (रुम्जाटार) पर्दछन् । नगरक्षेत्रभित्र सेवा प्रवाह गर्ने साधनमा दमकल - १, एम्बुलेन्स - ४ र प्रहरी भ्यान ३ वटा रहेका छन् ।

४.४ कृषि क्षेत्रको स्थिति

सिद्धिचरण नगरपालिका अन्तर्गत खेतीयोग्य जमिन ४१२० हेक्टर मध्ये १४५४ हेक्टर खेत र २६६६ हेक्टर बारी रहेको छ । मकै, कोदो, धान, गहुँ, आलुलाई प्रमुख खाद्यान्न वालीका रूपमा लिइन्छ भने सुन्तलाजातलाई प्रमुख फलफूल वालीका रूपमा लिने गरिन्छ । प्रमुख तरकारी वालीमा गोलभेडा, काउली, वन्दा, मुला, गाँजर, रायो आदि पर्दछन् ।

ताजा तरकारी उत्पादन गर्ने पकेट क्षेत्रका रूपमा सिद्धिचरण नगरपालिकाको वर्नालु, सल्लेरी, विगुटार, बेतिनी, तलुवालाई लिइन्छ भने सुन्तलाजात फलफूल पकेट क्षेत्रका रूपमा रुम्जाटार, ठूलाछाप, सि.न.पा र तलुवालाई लिने गरिन्छ । यस्तै गरी जन्तरखानी, सल्लेरी, बेतिनी, ओखलढुङ्गालाई हिउँदे फलफूल उत्पादन गर्ने सम्भावित क्षेत्रका रूपमा लिइन्छ भने वरुणेश्वरको तल्लो भाग, ज्यामिरे, ठूलाछाप, रुम्जाटार, तलुवालाई बर्खे फलफूल उत्पादन गर्ने सम्भावित क्षेत्र मानिन्छ । रुम्जाटार, अँधेरी नारायणस्थान, ज्यामिरे, ओखलढुङ्गालाई तरकारी उत्पादन गर्ने सम्भावित क्षेत्रका रूपमा लिने गरिन्छ ।

सिद्धिचरण नगरपालिकाको सदरमुकाम ओखलढुङ्गामा हप्ताको दुई (२) दिन बुधवार र शनिवार हाट बजार लाग्ने गर्दछ । शनिवार ठूलो हाट बजारको रूपमा लाग्ने गर्छ । सदरमुकाममा लाग्ने हटियामा सल्लेरी, बेतिनी, विगुटार, नारायणस्थान, ज्यामिरे, कुन्तादेवी, कटुन्जेका कृषकहरूले आफ्नो उत्पादित कृषि उपजहरू ल्याई बिक्री वितरण गर्ने गरेको पाइन्छ ।

यसैगरी रुम्जाटारमा शुक्रवारका दिन विहानीपख हाटबजार लाग्ने गरेको छ । यो हटियामा वरुणेश्वर, चिसंखुगढी गाउँपालिकाको माम्बा ७, ८ वडाका कृषकहरूको ठूलो योगदान रहेको छ । त्यसैगरी नारायणस्थान - ३, ठूलाछाप र तलुवाको कृषकहरूको जमघट हुने गरेको पाइन्छ ।

कृषि क्षेत्रमा हालसम्म भए गरेका प्रयासहरूमा कृषक समूह गठन र विस्तार गरिएको छ । उन्नत जातको बिउ बिजन र आधुनिक खेती प्रविधिको प्रचार प्रसार गरिएको छ । विभिन्न वाली तथा प्रविधिहरूमा उत्पादन तरिका तथा नतिजा प्रदर्शन हुने गरेको छ । खाद्यान्न वाली र तरकारी वालीहरूको मिनिमिक्ट वितरण गरिएको छ । यस्तै गरी अनुदानमा उन्नत जातका बिउबिजन, तरकारी उत्पादन गर्न

प्लास्टिक टनेल, स्पेंयर, मौरीघार, थोपा सिँचाइ कार्यक्रमहरु सञ्चालन, कृषि प्रविधि सम्बन्धी क्षमता अभिवृद्धि तालिम तथा गोष्ठी जस्ता क्रियाकलापहरु सञ्चालित छन् । यस्तै गरी अनुदानमा आधारित आधुनिक मेसिनरी औजार जस्तै: हाते टयाक्टर, कोदो चुट्ने मेसिन, सिड वीन आदि वितरण गरिएको छ भने नमुना गोठ सुधार प्रदर्शन, माटो परीक्षण शिविर, वाली उपचार शिविर सञ्चालन तथा अन्तर जिल्ला कृषक भ्रमण आयोजना जस्ता क्रियाकलापहरु पनि सञ्चालनमा ल्याइएका छन् ।

कृषि क्षेत्र अन्तर्गतका प्रमुख उपलब्धिहरुमा करिब ८० प्रतिशत भन्दा बढी कृषकहरुले उन्नत जातको मकै, धान बिउको प्रयोग गरेका छन् । विगुटार, ज्यामिरे, वेतिनी तरकारी उत्पादन पकेट क्षेत्रमा स्थापित भएको प्लास्टिक घरमा वेमौसमी तरकारी खेती विस्तार भएको आदिलाई लिन सकिन्छ । तरकारी खेतीको क्षेत्रफलमा क्रमशः वृद्धि हुँदै गइरहेको छ भने वजारमा ताजा तरकारी व्यापारी कृषकहरुको सङ्ख्यामा वृद्धि भएको छ । ओखलढुङ्गा बजार तरकारीमा आत्मनिर्भरतातर्फ उन्मुख हुँदै गएको छ भने कृषकहरुले कृषि फर्ममा आधुनिक मेसिनरी औजारको प्रयोग सुरुवात गरेका छन् ।

तर कृषि क्षेत्रमा विविध समस्याहरु देखापरेका छन् जस्तै: व्यावसायिक भन्दा आत्मनिर्भर खेती प्रणाली कायम हुनु, हिउँदमा अधिकांश जमिन बाँभो रहनु, सिँचित जमिन कमी हुनु, नगदेवालीको खेती न्यून हुनु । यस्तै गरी आयातित तरकारी तथा फलफूलको मूल्यभन्दा स्थानीय उत्पादित तरकारीको मूल्य अधिक हुनु, वगैँचाका रूपमा फलफूल खेती विस्तार हुन नसक्नु, कृषिलाई पेसाका रूपमा नलिनु, वुड आलु बाहेक अन्य कृषि उत्पादन निर्यात हुन नसक्नुलाई अन्य समस्याका रूपमा लिइन्छ । साथै युवा जनशक्ति कृषि पेसामा नलाग्नु, कृषि फार्मका रूपमा स्थापित हुन नसक्नु, कृषकहरुले लाभ लगायत विश्लेषण नगरी खेती गर्ने बानी बसाल्नु आदिलाई पनि समस्याका रूपमा लिन सकिन्छ ।

४.५ भौतिक तथा यातायात स्थिति विश्लेषण

नगरपालिकाको सडक स्थिति राम्रो छैन । सबै सडकहरुको स्तरोन्नति गर्नुपर्ने अवस्था छ । सडकहरु साँघुरा र कच्ची छन् । नगरपालिकामा नाला तथा ढल सञ्जालको उचित प्रबन्ध नहुनुलाई अर्को समस्याका रूपमा लिइन्छ । नालाहरुको निकासी प्रबन्ध राम्रो नहुनु, ढल तथा नालाको क्षमता कमी हुनु, सरसफाइ नहुँदा नाला जाम भैरहुनु यससित सम्बन्धित मुख्य समस्याहरु हुन् । ४२ कि.मि लम्बाइ भएको घुर्मी-ओखलढुङ्गा सडक चालु अवस्थामा रहेको छ । विशेष प्राथमिकता पाएका सडकहरुमा ओखलढुङ्गा - रुम्जाटार, ओखलढुङ्गा- रामपुर-प्राप्चा, ओखलढुङ्गा - सल्लेरी - वेतिनी, ओखलढुङ्गा- रुम्जाटार, ओखलढुङ्गा-जन्तरढाप - सोलु पर्दछन् । यस्तै गरी रुम्जाटार - खानीभन्ज्याङ - सिलौरीघाट । कुइभीर, खुवा - जन्तरखानी, ओखलढुङ्गा च्यानम फलाटे, ओखलढुङ्गा - निशंखे सडकहरु पनि विशेष प्राथमिकता अन्तर्गत पर्दछन् ।

निर्माणाधीन नगरस्तरीय सडक अन्तर्गत ८ कि.मि ग्राभेल र २२ कि.मि कच्ची तथा धुले सडक रहेको छ । सिटी भिलेज यातायात, दूध कुण्ड यातायात लगायत जम्मा १० वटा यातायात सेवा नगरक्षेत्रमा सञ्चालित छन् । काठमाडौं, कटारी, इटहरी, धरान, विराटनगर, सोलुखुम्बु आदि स्थानहरुमा यातायात सेवा सञ्चालन भैरहेको छ । सार्वजनिक यातायात सेवामा टाइम कार्ड प्रणाली लागु भैरहेको छ । सतह

ढल अन्तर्गत ०.०१५ कि.मि क्षेत्रमा हयुम पाइप राखिएको छ । ३ कि.मि क्षेत्रमा पक्की स्ल्याव ढाकिएको छ भने २.५ कि.मि क्षेत्रमा पक्की स्ल्याव ढाकिएको छैन । यस्तै गरी मिलनचोक, बजार क्षेत्र, गोसरवान र रुम्जाटार गरी चार ठाउँमा सार्वजनिक शौचालय सञ्चालनमा छन् । नगरपालिकामा विद्युतीकरणको व्यवस्था भैरहेको छ । विभिन्न गा.वि.स हरूलाई विस्तार गरी भर्खर मात्र नगरपालिका बनाइएकाले सबै वडामा विद्युत् पुग्न सकेको छैन । विद्युतीकरण अन्तर्गत गार्हस्थ्य लाइन - ४०६९, औद्योगिक लाइन - ३५, व्यापारिक लाइन - ३६, गैर व्यापारिक - ६६ तथा मन्दिरमा वितरित सङ्ख्या ७ गरी जम्मा ४२१३ ग्राहक सङ्ख्या छन् । साथै नगरपालिका क्षेत्रभित्र १ वटा स्विचिङ स्टेशन र ५५ वटा ट्रान्सफर्मर रहेका छन् ।

सञ्चार सेवा अन्तर्गत PSTN लाइन, ए.डी.एस.एल सेवा, इन्टरनेट तथा जि.पि.आर.एस सेवा, मोवाइल टावर जि.एस.एम, मोवाइल टावर स्काई सञ्चालनमा छन् । साथै अन्य सञ्चालनमा रहेकामा जि.एस.एम. पोस्टपेड तथा प्रिपेड मोवाइल, स्काई पोस्टपेड तथा प्रिपेड मोवाइल रहेका छन् । यस्तै गरी ओडारे भोलुङ्गे पुल, टुहुरे सोलगघर भोलुङ्गे पुल, चार्खु भोलुङ्गे पुल गरी जम्मा १६ वटा भोलुङ्गे पुलहरू सञ्चालनमा रहेका छन् । नगरपालिका क्षेत्रभित्र वीरेन्द्र, सिद्धिचरण, वल वहादुर तथा छविलाल स्मृति नामक पार्कहरू सञ्चालनमा छन् ।

४.६ आर्थिक क्षेत्रको स्थिति विश्लेषण

सिद्धिचरण नगरपालिकाको आर्थिक स्थितिमा विशेष गरी कृषि, उद्योग, व्यापार/व्यवसाय, पर्यटन, वैदेशिक रोजगार, सहकारी र वित्तीय क्षेत्र पर्दछन् । यसका लागि चालु आ.व. २०७४/२०७५ मा सुन्तला खेती तालिम, पशु विमा तालिम, माटो परीक्षण शिविर, पशु स्वास्थ्य शिविर, आय आर्जनका लागि घुम्ती कोष मार्फत बिउ पुँजी कार्यक्रम, व्यावसायिक कृषि तथा औद्योगिक क्षेत्रको अवलोकन भ्रमण कार्यक्रम, होमस्टे तालिम, सुन्तला तथा फलफूल खेती विस्तार, बिउ विजन तथा किटनाशक औषधी खरिद, सुन्तला, स्याउ खेतीहरूको पकेट क्षेत्र निर्माण, सिँचाई मर्मत आदि पर्दछन् ।

सिद्धिचरण नगरपालिकामा राष्ट्रिय बाणिज्य बैंक, कृषि विकास बैंक लगायत सरकारी तथा निजी क्षेत्रबाट सञ्चालित बैंक तथा वित्तीय संस्थाहरू कार्यरत छन् । विभिन्न बैंक तथा वित्तीय संस्थाहरूबाट विप्रेषण (Remittance) प्राप्त भैरहेको छ । ओखलढुङ्गा जिल्लाबाट आ.व. २०७२/७३ मा विदेश जान स्वीकृति लिनेको सङ्ख्या संस्थागत रूपमा २८९४ जना र व्यक्तिगत रूपमा १८१ जना समेत गरी जम्मा ३०७५ जना भएको वैदेशिक रोजगार विभागको वार्षिक प्रतिवेदनबाट अवगत हुन आउँदछ । आर्थिक तथा वित्तीय क्षेत्र अन्तर्गत सिद्धिचरण नगरपालिकामा विभिन्न किसिमका समस्याहरू रहेका छन् जस्तै : नगरपालिकाको आन्तरिक राजस्व परिचालन अत्यन्त न्यून हुनु, वित्तीय स्रोत व्यवस्थापन उचित किसिमले हुन नसक्नु, आर्थिक गतिविधिलाई प्रोत्साहित गर्ने खालका सेवामूलक उद्योगहरू सञ्चालन भै रोजगारीका अवसर सृजना गराउन योजनावद्ध विकास नहुनु, स्वरोजगार तथा आय आर्जनका कार्यक्रमहरू सञ्चालनमा आवश्यक ध्यान नपुग्नु, विकास निर्माणमा नगरवासीको सहभागिता सुनिश्चित गरी स्थानीयवासीलाई नगरपालिकाप्रति उत्तरदायी बनाउन नसक्नु आदि ।

खण्ड ५

नगर विकासका प्रमुख सम्भावना, अवसर, समस्या तथा चुनौतीहरू

सिद्धिचरण नगरपालिका आर्थिक, सामाजिक, सांस्कृतिक तथा राजनीतिक दृष्टिले मुलुककै महत्त्वपूर्ण नगरका रूपमा रहेको भए तापनि यस नगरको अपेक्षाकृत रूपमा आर्थिक, सामाजिक र भौतिक विकास हुन सकिरहेको छैन । यसबाट नगरवासी, नागरिक एवम् प्रबुद्ध वर्ग तथा समुदाय चिन्तित हुनुलाई स्वाभाविक मान्न सकिन्छ । यस नगरलाई कृषि, व्यापारिक, शैक्षिक एवम् पर्यटकीय दृष्टिकोणबाट समृद्ध नगरका रूपमा विकास गर्न सकिने प्रशस्त सम्भावना रहेका छन् । राजनीतिक दलहरू तथा सम्बन्धित सरोकारवालाहरूबाट यस सम्बन्धमा प्रतिबद्धता समेत नभएको होइन । नगर विकासको विगतको प्रयास तथा उपलब्धिहरूको मूल्याङ्कन गर्दा नगरको समष्टिगत सामाजिक तथा आर्थिक विकास सम्बन्धी विविध सम्भावना, अवसर, समस्या तथा चुनौतीहरूलाई देहायअनुसार प्रस्तुत गरिएको छ ।

५.१ नगर विकासका प्रमुख सम्भावनाहरू

१. कृषि विकास, व्यावसायीकरण तथा विविधिकरण

सिद्धिचरण नगरपालिका धरातलीय, भौगोलिक तथा जलवायुको हिसावले विविधतायुक्त छ । यहाँ टारदेखि सोलुखुम्बुसँग जोडिएको उच्च पहाडी भूभाग समेत रहेको छ । यसैगरी सिद्धिचरण नगरपालिकामा उष्णदेखि समशीतोष्ण किसिमको विविधतायुक्त जलवायु पाइन्छ ।

सिद्धिचरण नगरपालिका यातायात सञ्जालमा समेटिए पछि कृषि उपज उत्पादनको विविधीकरण र व्यावसायीकरण गरी कृषिको विकास गर्ने सम्भावना बढेको छ । कम उचाइ भएको भू-भाग खोलाको बेसीहरूमा उपोष्ण क्षेत्रमा पाइने फलफूल, तरकारी र धान तथा गहुँको खेतीका लागि उपयुक्त छ भने मध्यम उचाइ, समशीतोष्ण जलवायु क्षेत्रमा पहाडी क्षेत्रमा हुने आलु, फलफूल, तरकारी, नगदे वाली र गहुँ तथा मकै र कोदो लगायत अन्नबालीको सम्भावना रहेको छ । नगरका तलुवा, ठूलाछाप, रुम्जाटार, ओखलढुङ्गा, कुन्तादेवी, सल्लेरी, बेतिनी जस्ता स्थानहरूमा सुन्तलाजातका फलफूलको प्रचुर सम्भावना छ भने जन्तरखानी, पातले जस्ता उच्च क्षेत्रमा रहेका स्थानहरूमा तरकारी तथा नगदेवालीको प्रशस्त सम्भावना छ । यो क्षेत्र जडीबुटी तथा नगदेवाली उत्पादनको साथै चौरीगाई र भेडापालनका लागि पनि उत्तिकै सम्भावना बोकेको क्षेत्र हो ।

नगर क्षेत्रमा पशुपालनको ठूलो सम्भावना छ । यातायातको बढ्दो विकासले व्यावसायिक पशुपालनको सम्भावना बढेको छ ।

२. स्थानीय उत्पादनको बजार विकास र विस्तार

सिद्धिचरण नगरपालिका ओखलढुङ्गा सदरमुकामको पहाडी बजार केन्द्रको रूपमा विकास हुने ठूलो सम्भावना छ। जिल्लाको उत्तर हिमाली र दक्षिणको तराईक्षेत्रसँगको व्यापार ओखलढुङ्गा सदरमुकाम हुँदै अहिले पनि सञ्चालित छ। सदरमुकाम लगायत रुम्जाटार, निशंखे, विगुटार जस्ता स्थानीय व्यापारिक केन्द्रहरू पनि विकास र विस्तार हुँदै गएका छन्। उपलब्ध बजारको सम्भावनाले स्थानीय स्तरमा वस्तु तथा सेवाको उत्पादनमा वृद्धि तथा विकास गर्न सकिने प्रशस्त सम्भावना रहेको छ।

३. जलविद्युत् तथा जलस्रोतको बहुक्षेत्रगत विकास

जिल्लाको पूर्वमा दूधकोशी, दक्षिणमा सुनकोशी, पश्चिममा लिखु र मध्य भागमा मोलुङखोला लगायत अन्य खोलाको उपस्थितिले नगरमा जलविद्युत्, सिँचाइ, पोखरी, खानेपानी, पानी घट्टको प्रयोग भइरहेको र यसको विकास र विस्तार गर्न सकिने सम्भावना रहेको देखिन्छ। जलस्रोतको एकीकृत रूपमा बहुक्षेत्रगत आयोजना सञ्चालन गरी हाल नगरमा रहेको विद्युत्, सिँचाइ र खानेपानीको अभावलाई पुरा गर्न सकिने प्रचुर सम्भावना रहेको छ।

खेर गइरहेको विद्युत्लाई संयुक्त ग्रिड निर्माण गरी जिल्ला सदरमुकाम लगायतका क्षेत्रमा विद्युत् सेवा विस्तार गर्न सकिने सम्भावना देखिन्छ। दूधकोशी, सुनकोशी, लिखु नदी र मोलुङखोलाबाट ठूला जलविद्युत् परियोजना सञ्चालन गर्न सकिने सम्भावना छ। यसबाट सिद्धिचरण नगरपालिकाका वासिन्दा लगायत सम्पूर्ण नगरवासीहरू नै लाभान्वित हुन सक्दछन्।

४. परम्परागत ज्ञान सीप र प्रविधि विकास

सिद्धिचरण नगरपालिकामा विभिन्न, जातजाति, भाषाभाषी, धर्म र संस्कृति भएका मानिसहरू वसोवास गर्दछन्। सांस्कृतिक दृष्टिकोणबाट यसलाई सम्पन्न नगरपालिकाका रूपमा लिन सकिन्छ। त्यसरी नै परम्परागत सीपले धनी मानिने समुदायको पनि राम्रै उपस्थिति छ। आफ्नो भाषा, धर्म, संस्कृति र भौगोलिक क्षेत्र अनुसारका परम्परागत ज्ञान, सीप र प्रविधिलाई आधुनिकीकरण र व्यावसायीकरण गर्ने प्रचुर सम्भावना रहेको छ। परम्परागत ज्ञान सीप सम्बन्धी अध्ययन, अनुसन्धानलाई बढोत्तरी गर्दै लैजाने र यसलाई पर्यटन उद्योगसँग समन्वय गरेर नगरको आर्थिक उपार्जनमा टेवा पुऱ्याउने ठूलो सम्भावना छ।

५. बैङ्किङ तथा सहकारी विकास

नगरमा बैङ्किङ र सहकारीको विकास तथा विस्तार भैरहेको छ। नगर व्यापारिक तथा बजार केन्द्रको रूपमा विकास भैरहेको हुँदा सहकारी तथा बैङ्किङ क्षेत्रको विकास तथा विस्तार गर्न सकिने सम्भावना बढेको छ। सिद्धिचरण नगरपालिकाबाट विदेश गएर बस्नेको सङ्ख्यामा वृद्धि भैरहेको छ। उनीहरूबाट ठूलो मात्रामा विप्रेषण (रेमिटेन्स) भित्रिरहेको छ। छरिएर रहेको पुँजीलाई सहकारी र बैङ्किङको माध्यमबाट एकीकृत गरी घरेलु, साना, मझौला तथा ठूलो उद्योगहरूमा समेत परिचालन गर्न सकिने

सम्भावना बढेको छ । कृषि, उद्योग, वन, शिक्षा, स्वास्थ्य, पूर्वाधार विकास सम्बन्धी कार्यहरूमा भएको वृद्धि र विकासले पनि यसको सम्भावना अधिक हुँदै गएको छ ।

६. पर्यटन विकास

सिद्धिचरण नगरपालिका नेपालकै प्रमुख पर्यटकीय केन्द्रका रूपमा रहेको सोलुखुम्बुसँग जोडिएको छ । साथै यो तराई-हिमाल जोड्ने पर्यटकीय भागमा अवस्थित रहेको छ । नगरभित्र पनि ओखलढुङ्गा, रुम्जाटार लगायत भरना, गुफा, पोखरी, नदी जस्ता प्राकृतिक संरचना रहेका छन् । यसै नगरपालिका भएर सगरमाथा क्षेत्र, रामेछाप र खोटाङ जिल्ला प्रवेश र तराई समेत पुगिने हुँदा सिद्धिचरण नगरपालिकामा पर्यटन विकासको प्रशस्त सम्भावना रहेको छ ।

यो नगरपालिका नेपालकै प्रमुख पर्यटकीय गन्तव्यस्थल सोलुखुम्बुसँग जोडिएको तथा खुम्बुबाट पैदल मार्ग भएर पर्यटक फर्कने नाकामा अवस्थित छ । तीनतिरबाट ठूला र रमणीय नदी दूधकोशी, सुनकोशी र लिखुनदीले घेरिएको छ । यो नगरपालिका धार्मिक गन्तव्यस्थल हलेसी जाने मार्गमा पर्दछ । हलेसीसँग पर्यटन प्रवर्द्धनको हिसावले यस नगरपालिकालाई जोडी पर्यटकको सङ्ख्या वृद्धि र बसाइलाई लम्ब्याउन सकिने सम्भावना रहेको छ ।

७. खानी तथा वनमा आधारित उद्योग

जन्तरखानीमा फलाम तथा तामा खानी रहेको जानकारी छलफल र विभिन्न प्रतिवेदनहरूबाट अवगत हुन आउँदछ । कृषि तथा वनमा आधारित उद्योग र व्यवसायका लागि संस्थागत र नागरिकस्तरबाट प्रयास भइरहेको भए तापनि खनिज पदार्थमा आधारित उद्योग तथा प्रशोधन केन्द्रका लागि खासै प्रयास भएको देखिँदैन । यस सम्बन्धी अध्ययन अनुसन्धानबाट तामा, फलाम र चुनढुङ्गामा आधारित उद्योग तथा प्रशोधन केन्द्रको स्थापना तथा सञ्चालनको सम्भावना रहेको देखिन्छ । यसै गरी वनमा आधारित उद्योगको पनि प्रशस्त सम्भावना छ ।

८. भौगोलिक तथा जलवायुको विविधता

भौतिक अवस्थिति र भू-धरातलीय विविधताले नगरमा धेरै सम्भावना थपेको छ । यहाँ कम उचाइको जोतिघाट (३९० मिटर) देखि उच्च पहाडी भाग लाम्चेडाँडा (३६२७ मिटर) सम्मको उचाइमा विविधता पाइन्छ । उचाइमा हुने विविधता र नगरभित्रको जलाधारको उपस्थितिले जलवायुमा पनि स्वाभाविक रूपमा विविधता पाइन्छ जुन कृषि तथा वनजन्य उत्पादनका लागि अधिक उपयुक्त मानिन्छ ।

९. सामुदायिक, निजी तथा गैरसरकारी संस्था परिचालन

नगरमा समुदाय तथा नागरिकहरूको आफ्नै प्रयास र सेवा प्रदायक निकायहरूको प्रयासमा समूह, सामुदायिक सङ्घ/संस्था, गैरसरकारी संस्थाहरू, पेसागत सङ्गठनका रूपमा निजी क्षेत्र पनि सङ्गठित रहेको छ । यस प्रकार विकास कार्यक्रममा स्थानीय सामुदायिक संस्था तथा सञ्जाल, सहकारी, निजी

तथा पेसागत सङ्घ/संस्था, गैरसरकारी संस्थाहरूको परिचालन गर्न सकिने सम्भावना बढेको छ । यसबाट नागरिकहरूको सशक्तीकरण, भौतिक तथा मानवीय विकास र आर्थिक समृद्धि हासिल गर्न सकिने सम्भावना रहेको देखिन्छ ।

१०. बस्ती तथा सहरी विकास

नगरमा बढ्दो यातायात विकास, भौतिक पूर्वाधार र आधुनिक सुविधाको कारण सम्भाव्य बजार केन्द्रहरूमा सहरी पूर्वाधार तथा सुविधाहरूको विकास र विस्तार गरी नगर विकास गर्ने सम्भावना बढ्दै गएको छ । उक्त सम्भाव्य बजार केन्द्रहरूमा सिद्धिचरण नगरपालिका ओखलढुङ्गा, रुम्जाटार, बिगुटार आदि रहेका छन् । यसैगरी नगरपालिकामा छरिएको बस्ती तथा सेवा केन्द्रहरूलाई एकीकृत गरी बस्ती विकास तथा सहरी विकास गर्ने सम्भावना छ ।

११. सांस्कृतिक विविधता

नगरमा विविध जातजाति तथा भाषा बोल्ने मानिस बसोवास गर्दछन् । छुट्टै भाषा र संस्कृति भएका जातिमध्ये, राई, सुनुवार, नेवार, शेर्पा र तामाङ मुख्य हुन् । यीमध्ये पनि राई जातिको मात्र ८ भन्दा बढी भाषा पाइन्छन् । उनीहरूको संस्कृति, रहनसहन, भेषभूषा चालचलन, मेला पर्व र उत्सवहरूमा पनि विविधता रहेको छ । सांस्कृतिक विविधताले नगरमा विभिन्न समाज तथा मानवशास्त्रीय अध्ययन, अनुसन्धान र सांस्कृतिक पर्यटनको सम्भावना सिर्जना गरेको छ जसबाट नगरपालिकाको आर्थिक प्रवर्द्धन र विकासमा टेवा पुऱ्याउन सक्ने सम्भावना रहेको छ ।

५.२ नगर विकासका अवसरहरू

१. राजनैतिक दलहरूबिच प्रभावकारी तथा समन्वयकारी भूमिका रहनु

फरक सैद्धान्तिक पृष्ठभूमि, रणनीति तथा कार्यक्रम भएर पनि नगर विकासको सन्दर्भमा राजनीतिक दल तथा शक्तिहरूबिचको समन्वय राम्रो रहेको छ । विकास निर्माणको कार्यमा उनीहरू एकजुट भएर काम गर्ने अभ्यास रहेको पाइन्छ । यसले नगरको विकासलाई गति प्रदान गर्न सक्ने भएकाले नगर विकासका साभेदारहरूले यसलाई अवसरका रूपमा उपयोग गर्न सक्दछन् ।

२. सडक यातायातको सञ्जाल ओखलढुङ्गा भएर फैलनु

हिमाल, पहाड र तराई जोड्ने सिद्धिचरण मार्ग ओखलढुङ्गा जिल्ला भएर निर्माण भएको छ । यो ओखलढुङ्गा जिल्लाको निजी प्रयत्नबाट मात्र नभएकाले यसलाई अवसरका रूपमा लिनु पर्दछ । उत्पादनको भकारी तथा व्यापार केन्द्रका रूपमा रहेको तराई र देशको समृद्धि र सम्पत्तिका रूपमा रहेको हिमाललाई जोड्ने सडक यसै नगर भएर गएको छ । यसैगरी मध्य पहाडी राजमार्ग पनि छिमेकी जिल्ला हुँदै यसै नगरलाई छोएर गएको छ । देशकै प्रमुख धार्मिक गन्तव्यका रूपमा रहेको खोटाङ

जिल्लामा पर्ने हलेसी मन्दिर जाने सडक तथा पैदल मार्ग पनि ओखलढुङ्गा जिल्ला तथा यसै नगर भएर गएको छ । यसले आर्थिक तथा पर्यटन विकासको अवसर बढाएको छ ।

३. छिमेकी जिल्लाहरुमा सडकको विकास र विस्तारले ओखलढुङ्गाको विकासमा प्रभाव

छिमेकी जिल्लाहरु विशेष गरी पश्चिम सीमामा रहेको रामेछाप, दक्षिणतिर पर्ने सिन्धुली तथा उदयपुर र पूर्वमा खोटाङ जिल्लाहरु भएको सडक विकास र विस्तारले जिल्लाबासीहरुमा शिक्षा, स्वास्थ्य, उद्योग, पर्यटन लगायत रोजगारीमा पहुँच वृद्धि भएको छ । छिमेकी जिल्लाहरुमा भएको विकासबाट समेत यस जिल्लामा निकै राम्रो प्रभाव रहेको छ ।

४. ठूला-ठूला जलस्रोत उपलब्ध हुनु

जलस्रोतमा देशकै धनी जिल्लाका रूपमा रहेको ओखलढुङ्गा जिल्लाको पूर्वमा दूधकोशी, दक्षिणमा सुनकोशी, पश्चिममा लिखु र मध्यमा मोलुङ खोला रहेका छन् जुन विकासका लागि अपूर्व अवसर हो । यस अवसरको उपयोग गर्न सकेमा जलविद्युत्, पर्यटन, सिँचाइको विकास र विस्तार गरी नगर, जिल्ला तथा देशकै विकासमा फड्को मार्न सकिने अवस्था देखिन्छ ।

५. नगरको सर्वाङ्गीण विकासका लागि विकास साभेदारको चासो र लगानी वृद्धि

नगरको भौतिक, सामाजिक र आर्थिक विकासका लागि अन्तर्राष्ट्रिय विकास साभेदार तथा संस्थाहरुको चासो र लगानी बढ्दो क्रममा छ । यसका साथै अन्तर्राष्ट्रिय र राष्ट्रिय गैरसरकारी संस्थाले नगरका विकासका विविध गतिविधिहरुमा साभेदारी गरिरहेका छन् ।

६. राष्ट्रिय परियोजनाहरु जिल्लाभित्र सञ्चालन हुनु

लिखु ४ जस्तो राष्ट्रिय परियोजना जिल्लाको पश्चिमी सिमानामा सञ्चालित भएको छ । यसबाट जिल्ला तथा नगरमा रोजगारी, पूर्वाधार विस्तार र सेवा सुविधा वृद्धिको अवसर सिर्जना गरेको छ । यसका साथै विपी राजमार्ग तथा मध्य पहाडी राजमार्गले पनि जिल्ला तथा नगरलाई राजधानीसँग जोडेको छ । यसबाट जिल्ला तथा नगरको विकासमा धेरै सहयोग पुग्ने देखिन्छ । यसका साथै नगरमा विभिन्न सहयोगी निकाय तथा संस्थाहरुबाट ओखलढुङ्गा सामुदायिक अस्पताल, रेडक्रस, आँखा उपचार केन्द्र तथा अन्य परियोजनाहरु पनि सञ्चालन भएका छन् ।

७. घना जङ्गल र जैविक विविधताबाट आर्थिक अवसर प्राप्त हुनु

उचाइ, भू-धरातल एवम् ढाल (Slope) को विविधताले नगरको जलवायु पनि विविधतायुक्त छ । यसबाट कृषि, वन तथा जैविक विविधताका अवसर सिर्जना भएको छ । यसले कृषि तथा वनजन्य उत्पादन वृद्धि र उद्योग तथा पर्यटनको विकासमा ठूलो अवसर प्रदान गरेको छ । घना जङ्गलको कारण विपद् न्यूनीकरण तथा वातावरण सन्तुलन मार्फत दिगो आर्थिक विकासका लागि महत्त्वपूर्ण अवसर सृजना भएको छ ।

८. जननिर्वाचित स्थानीय सरकार हुनु

लामो संघर्षपछि नेपाली जनताको चाहना अनुरूप सङ्घीयतासहितको समावेशी जनप्रतिनिधिमूलक राज्य प्रणाली स्थापना भएको छ । तीनै तहको निर्वाचनबाट सङ्घीय लोकतान्त्रिक शासन प्रणालीलाई संस्थागत हुने अवसर मिलेको छ । सिद्धिचरण नगरपालिकामा भन्डै एक वर्ष अगाडि आम निर्वाचनबाट ५ वर्ष आवधिकालागि निर्वाचित जनप्रतिनिधिहरू कार्यरत छन् । नगरपालिकाका लागि यो एउटा ठूलो अवसर हो ।

५.३ नगर विकासका प्रमुख सवाल तथा समस्याहरू

- प्राकृतिक स्रोत, साधनको कम उपयोग
- भौगोलिक समस्या तथा विकटता
- गरिबी, बेरोजगारी र असमानता
- रोजगारी तथा व्यावसायिक अवसरमा कमी
- सेवा, सुविधाको न्यून उपलब्धता र पहुँच
- न्यून सामाजिक, आर्थिक तथा भौतिक पूर्वाधार
- भू-उपयोग तथा दीर्घकालीन र व्यावहारिक योजनाको अभाव
- न्यून स्रोत परिचालन क्षमता
- प्राकृतिक स्रोतमा व्यक्तिगत हस्तक्षेप र स्वामित्व
- कमजोर संस्थागत क्षमता तथा कार्यदक्षता
- असन्तुलित शक्ति सम्बन्ध तथा वञ्चितीकरण
- गुणस्तरीय, व्यावसायिक तथा प्राविधिक शिक्षा उपलब्ध नहुनु
- विकास कार्यमा निजी, गैरसरकारी र सामुदायिक संस्थाको न्यून संलग्नता/परिचालन
- स्थानीय शासन प्रणालीमा सहभागिता, पारदर्शिता तथा उत्तरदायित्वमा कमी
- आर्थिक विकासका लागि कृषि, पर्यटन, वन, उद्योग तथा पूर्वाधारको विकास नहुनु
- गाउँ तथा बस्तीहरू छरिएर रहनु
- स्थानीय उत्पादनले बजार नपाउनु
- विकासका सम्भावनाका क्षेत्रहरूको अध्ययन तथा अनुसन्धान नहुनु
- न्यून आन्तरिक आय
- सीमित स्रोत, साधन
- दक्ष जनशक्तिको अभाव
- विकासमा जनचासो कम हुनु

५.४ नगर विकासका चुनौतीहरू

१. उपयुक्त कानून, नीति, नियम तर्जुमा तथा उपलब्ध नहुनु

भौतिक, भौगोलिक, सामाजिक, आर्थिक, सांस्कृतिक र स्थानीय विशेषता अनुकूल नीति, नियम र योजनाको अभाव रहेको छ । भएका नीति, नियम, व्यवस्था र योजना समय सापेक्ष पर्याप्त देखिदैनन् ।

२. जलवायु परिवर्तनको प्रभाव बढ्नु

समयमा वर्षा नहुनु, हिउँ नपर्नु, लामो समयसम्म खडेरी हुनु, अतिवृष्टि तथा अनावृष्टि हुनु, गर्मी तथा जाडोमा वृद्धि हुनु, तापक्रम बढ्नु, वनस्पतिको जीवनचक्रमा फेरबदल देखिनु, कृषि तथा वनवालीमा रोगकिरा वृद्धि हुनु आदि जस्ता जलवायु परिवर्तनको प्रभाव महसुस गरिएको छ । जलवायु परिवर्तनको प्रभाव घटाउन अनुकूल योजना बन्न र लागु हुन सकिरहेका छैनन् ।

३. विकट जिल्लालाई राज्यले विशेष ध्यान नदिनु

पछिल्ला वर्षहरूमा समावेशीकरण र अधिकारको धेरै कुरा उठे पनि भौगोलिक रूपमा पिछडिएको पूर्वी पहाडी जिल्ला ओखलढुङ्गाले राज्यबाट विशेष कार्यक्रम र सहयोग प्राप्त गर्न सकेको छैन ।

४. पुरातनवादी संस्कृति/संस्कार कायम रहनु

समय र विकासको सोचमा आमूल परिवर्तन आएको भए तापनि अधिकांश सेवाप्रदायक सरोकारवाला संस्था तथा व्यक्तिमा पुरातनवादी सोच र संस्कार कायम रहेको देखिन्छ । यसबाट विकास कार्य नतिजामुखी र प्रभावकारी हुन सकेको छैन ।

५. जलविद्युत् र सडक विकास तथा विस्तारमा राज्यले नियमन गर्न नसक्नु

हरेक दिन जल विद्युत् आयोजना सञ्चालन गर्न व्यक्तिका नाममा खोलानाला दर्ता भइरहेका छन् । तर यसबाट जलविद्युत् विकासमा खासै प्रगति हासिल हुन सकेको छैन । त्यसैगरी वातावरणीय, सामाजिक, सांस्कृतिक र आर्थिक प्रभावको अध्ययनविना जथाभावी सडक निर्माणको नाममा ठूलूला मेसिनको प्रयोग गरी जमिन चिरा पार्ने काम रोकिएको छैन । तर राज्यले यस कार्यको नियमन गर्न सकिरहेको छैन ।

६. आन्तरिक रोजगार सृजना गर्न नसक्नु तथा युवाशक्ति पलायन हुनु

नगरमा प्रशस्त सम्भावना हुँदाहुँदै पनि नीति, योजना तथा कार्यक्रमको अभावको कारण उद्योग, व्यवसाय, पर्यटनको विस्तार तथा सेवा उत्पादन र बजारीकरण गरी रोजगारी सिर्जना गर्न सकिएको छैन । फलस्वरूप उत्पादनशील युवाशक्ति विदेश तथा सहर पलायन भइरहेको छ । यसका साथै बेरोजगारीका कारण युवा दुर्व्यसनीमा पनि वृद्धि भइरहेको छ ।

खण्ड ६: नगरपालिकाको दीर्घकालीन सोच, ध्येय, लक्ष्य, उद्देश्य एवम् निर्देशक सिद्धान्तहरू

६.१ दीर्घकालीन सोच (Long Term Vision)

दीर्घकालीन सोचले वर्तमानको अवस्थाबाट निश्चित भविष्यमा पुग्न सकिने एक इच्छित अवस्थालाई जनाउँदछ । यसलाई नगरपालिकाको दीर्घकालको विकास रणनीति वाहक एवम् आदर्शका रूपमा लिन सकिन्छ । दीर्घकालीन सोच छोटो समयको योजनामा मात्र प्राप्त गर्न नसकिने भए तापनि ५ बर्से आवधिक योजनाले दीर्घकालमा हासिल गर्ने लक्ष्यअनुरूप अगाडि बढ्न सहयोग पुऱ्याउँदछ । यसका लागि नगरपालिकामा उपलब्ध स्रोत, साधन र विकास सम्भाव्यतालाई सदुपयोग गर्दै नगरको मुख्य उद्देश्य, समस्या र चुनौतीलाई समाधान गर्ने दिशामा नगरको कार्ययोजना अगाडि बढाउनु पर्दछ । तसर्थ आवधिक योजनालाई दीर्घकालीन सोच हासिल गर्ने कोसेढुङ्गाका रूपमा लिन सकिन्छ ।

आगामी २०/२५ वर्षका लागि सिद्धिचरण नगरपालिकालाई भौतिक, सामाजिक, आर्थिक एवम् वातावरणीय दृष्टिले समृद्ध नगरका रूपमा स्थापित गर्न दीर्घकालीन सोच निर्धारण गरी सोही अनुरूप गर्न विभिन्न विकास आयोजना तथा कार्यक्रमहरू प्रस्ताव गरिएको छ । दीर्घकालीन सोच निर्धारणका लागि नगरपालिका प्रमुख, उपप्रमुख, विषयगत समितिहरू लगायत विज्ञहरू सहितको सुभाब र सल्लाह लिइएको छ । दीर्घकालीन सोच निर्धारण गर्न मिति २०७४/१२/१२ मा सिद्धिचरण नगरपालिकाको प्रमुखको अध्यक्षतामा छलफल कार्यक्रम सञ्चालन गरिएको थियो । सिद्धिचरण नगरपालिकाको दीर्घकालीन सोच यस प्रकार रहेको छ:

“स्वस्थ, स्वच्छ, सुसंस्कृत, सुशासित, समृद्ध सिद्धिचरण नगर”

६.१.१ दीर्घकालीन सोचले समेटेको विषय तथा शब्दावलीको अर्थ

क) स्वस्थ

स्वस्थ शब्दले कुनै पनि व्यक्तिलाई रोग नलागी आरामपूर्वक आफ्नो जीवन यापन गर्ने अवस्थालाई जनाउँदछ । निरोगी भएर बाँच्न पाउँदा मानिसलाई धेरै सन्तुष्टि प्राप्त हुन्छ र उसको जीवन सार्थक ठहर्छ । निर्वाध स्वस्थ सेवा प्रवाह गरी नगरवासीलाई स्वास्थ्य सुविधा सहज बनाउन सरकारी तथा निजी अस्पतालले महत्त्वपूर्ण भूमिका निर्वाह गरे तापनि निजी स्वास्थ्य केन्द्रहरू निकै महंगा हुनु, सरकारी अस्पतालहरू समेत गरिब, बृद्धबृद्धा तथा पिछडिएको समुदायमुखी हुन नसक्नु, सेवा प्रवाह चुस्त दुरुस्त नहुनु, सरकारी अस्पतालहरूको सरसफाइमा कमी हुनु, सरकारले उपलब्ध गराएका सेवा, सुविधाहरू लक्षित समूह उन्मुख हुन नसक्नु स्वास्थ्य सेवामा देखिएका प्रमुख समस्याहरू हुन् । सिद्धिचरण नगरपालिकाको दीर्घकालीन सोच यस्ता समस्याहरू समाधान गर्नेतर्फ उन्मुख रहेको छ ।

ख) स्वच्छ

स्वच्छ शब्दले फोहोरमैला हटी वातावरणीय दृष्टिले नगर सफा, सुगधर, सुन्दर र हराभरा हुनुलाई जनाउँदछ । सिद्धिचरण नगरपालिकाका प्रमुख समस्याहरूमध्ये वातावरणीय समस्याको कारणले नगर स्वच्छ हुन नसक्नु पनि हो । नदीहरू प्रदूषित हुँदै जानु, फोहोरको मात्रा बढ्दै जानु, हरियाली न्यून हुँदै जानु, ढल सञ्जालको उचित प्रवन्ध, व्यवस्थापन र निकासी नहुनु, हाट बजारको व्यवस्थापन हुन नसक्नु, सार्वजनिक शौचालयको उचित व्यवस्था नभएकाले खुल्ला स्थानमा समेत दिशा पिसाव देखिनु आदि सिद्धिचरण नगरपालिकाका वातावरणीय समस्याहरू हुन् । सिद्धिचरण नगरपालिकाको दीर्घकालीन सोच यस्ता समस्याहरू निराकरण गर्नेतर्फ उन्मुख रहेको छ ।

ग) सुसंस्कृत

सिद्धिचरण नगरपालिका ऐतिहासिक र सांस्कृतिक धरोहरका रूपमा परिचित छ । यस नगरपालिकामा विभिन्न मठ, मन्दिर, देवालय लगायत विविध सांस्कृतिक सम्पदाहरू रहेका छन् । यी सम्पदासँग सम्बन्धित संस्कृति, परम्परा, रीतिरिवाज नगरका गहना हुन् । तर यस्ता सम्पदाहरूको संरक्षण र संवर्द्धन हुन सकेको छैन । यस्ता सम्पदाहरूको संरक्षण र संवर्द्धन गर्नु प्रमुख आवश्यकता भएकोले यस तथ्यलाई समेट्न प्रस्तावित दीर्घकालीन सोचमा सुसंस्कृत सहरको शब्दावली समेत समावेश गरिएको छ ।

घ) सुशासित

सुशासनलाई अर्को शब्दमा अशल शासन पनि भन्ने गरिन्छ । सुशासनको क्षेत्र व्यापक छ । यसमा विशेष गरी सार्वजनिक उत्तरदायित्व, कानूनको शासन, संवैधानिक सर्वोच्चता, पारदर्शिता, आर्थिक अनुशासन, भ्रष्टाचार नियन्त्रण, साधनको अत्याधिक परिचालन आदि पर्दछन् । सुशासनले सीमित स्रोत, साधनको अत्याधिक परिचालनबाट जनताको हक, हितको लागि पारदर्शी तवरले गरिने कार्यलाई जनाउँदछ । यहाँ भ्रष्टाचार र आर्थिक अनियमितताले प्रश्रय पाउदैन । सिद्धिचरण नगरपालिकाले सम्पादन गर्ने हरेक कार्य सुशासित तवरले हुनुपर्दछ भन्ने अभिप्रायका साथै दीर्घकालीन सोचमा पनि सुशासित शब्द समावेश गरिएको छ ।

ङ) समृद्ध

समृद्ध शब्दले निकै माथि उठेको वा ज्यादै उचाइमा पुगेको, निकै अग्लो, प्रशस्त उन्नति गरेको, विद्या, कौशल, धनधान्य आदिका दृष्टिले सम्पन्न भन्ने जनाउँदछ । यस सिद्धिचरण नगरपालिकालाई उन्नतशील, उन्नत तथा सामाजिक, आर्थिक, पूर्वाधार आदि दृष्टिले समुन्नत नगरका रूपमा विकास गर्नुपर्ने विषयलाई समेटेको छ । यो नगर समृद्ध हुनका लागि धेरै कार्यहरू गर्नुपर्ने देखिन्छ । नगरपालिकाको आवधिक योजनाको दीर्घकालीन सोचमा समृद्ध शब्दले निम्न लिखित विषयलाई समेट्न खोजिएको छ ।

१. शैक्षिक रूपमा समृद्ध
२. स्वास्थ्य सेवा, सुविधामा समृद्ध
३. पूर्वाधार विकासमा समृद्ध
४. आर्थिक (उद्योग, व्यापार, व्यवसाय, पर्यटन तथा रोजगार) विकासमा समृद्ध
५. नगरको सेवा, सुविधा प्रवाहीकरणमा समृद्ध

६.२ ध्येय (Mission)

सिद्धिचरण नगरपालिकाको सुरक्षित, दिगो एवम् वृहत विकासका माध्यमबाट नगरवासीहरूको सामाजिक एवम् आर्थिक स्तरमा सुधार ल्याई समुन्नत नगर निर्माण गर्ने ।

६.३ लक्ष्य (Goal)

सिद्धिचरण नगरपालिकाको पूर्वाधार एवम् आर्थिक गतिविधिहरूको विकास तथा वातावरण एवम् सांस्कृतिक पक्षको संरक्षण र संवर्द्धन गर्दै सहभागितात्मक तथा समावेशी सिद्धान्तका आधारमा उत्पादनका साधनमा पहुँच वृद्धि गरी नगरवासीहरूको सामाजिक एवम् आर्थिक स्तरमा सुधार ल्याई समुन्नत, स्वच्छ र सुरक्षित नगरको निर्माण गर्नु ।

६.४ उद्देश्यहरू (Objectives)

१. नगरवासीलाई शिक्षा, स्वास्थ्य, रोजगारी, शान्ति-सुरक्षा जस्ता आधारभूत अधिकारहरू दिलाउन उपयुक्त वातावरण उपलब्ध गराउँदै असहाय, गरिब, महिला, बालबालिका, अपाङ्ग, अशक्त, वृद्ध वृद्धाहरूको हक, अधिकार र सहभागिता सुनिश्चित गरी सामाजिक सुरक्षाको व्यवस्था गर्ने ।
२. स्तरयुक्त पूर्वाधारको विकासको माध्यमबाट लगानीमैत्री वातावरणको सृजनाद्वारा उद्योग तथा व्यवसायलाई प्रवर्द्धन गरी आर्थिक क्रियाकलापमा अभिवृद्धि ल्याउने ।
३. नगरपालिकाको आन्तरिक स्रोत साधनको पहिचान गर्दै सोको व्यवस्थित र प्रभावकारी परिचालनका माध्यमबाट आन्तरिक क्षमता अभिवृद्धि गर्दै सेवा, सुविधालाई प्रभावकारी एवम् सर्वसुलभ बनाई जनउत्तरदायी प्रशासनको विकास गर्ने ।
४. वातावरण संरक्षण र संवर्द्धन गर्दै स्वच्छ, स्वस्थ, हराभरा र सुरक्षित नगर निर्माण गर्न पूर्वाधार तथा भवनहरूको निर्माण कार्यलाई तदारुकता दिने ।
५. नगरपालिकाभित्रका भाषा, संस्कृति, कला एवम् ऐतिहासिक धरोहरको संरक्षण एवम् संवर्द्धन गर्दै सुन्दर नगरको विकास गर्ने ।

६.५ रणनीति तथा कार्यनीतिहरु (Strategies and Work Policies)

उद्देश्य १ सँग सम्बन्धित रणनीतिहरु

१. नगरपालिकाको सामाजिक विकास सूचक तयार गर्ने ।
२. नगरमा भएका सरकारी तथा निजी विद्यालय, क्याम्पस र अस्पतालहरुको पूर्वाधारको स्तर निर्धारण गर्दै उच्च शिक्षाका लागि नगरपालिकाभित्र स्तरीय क्याम्पसको स्थापना गर्ने ।
३. नगरका लागि आवश्यक दक्ष जनशक्ति पहिचान गरी सोअनुरूप कार्ययोजना बनाउने ।
४. सरकारी विद्यालय, क्याम्पस र अस्पतालहरुमा सर्वसाधारण र सीमान्तीकृत व्यक्ति तथा समूहको पहुँच सरल र सहज बनाउने ।
५. गरिब समुदायका लागि शिक्षा तथा स्वास्थ्य सेवाको पहुँच वढाउने ।
६. उपेक्षित, उत्पीडित, सीमान्तीकृत, अल्पसङ्ख्यक तथा अति विपन्न वर्ग र समुदायलाई सम्बोधन गर्ने गरी रोजगारमूलक तथा क्षमता विकासका कार्यक्रमहरु तर्जुमा गरी प्रभावकारी तवरले कार्यान्वयन गर्ने ।
७. सहभागितामूलक कार्यक्रममा विशेष जोड दिने ।
८. हिंसा र भेदभाव रोक्न शून्य सहिष्णुताको नीति अवलम्बन गर्ने ।
९. आवश्यकता अनुसार वृद्धाश्रम, बाल विकास केन्द्र तथा सामाजिक सुरक्षा सम्बन्धी कार्यक्रम सञ्चालनमा प्रभावकारिता ल्याउने ।
१०. विभिन्न निकायहरुबिचको समन्वय प्रभावकारी बनाउने ।

कार्यनीतिहरु

१. सामाजिक विकास सूचक निर्माण गर्ने प्रयोजनका लागि आवश्यक सूचना सङ्कलन र प्रशोधन गर्ने ।
२. क्याम्पस स्थापनाका लागि सम्भाव्यता अध्ययन गर्ने ।
३. नगरपालिकालाई आवश्यक पर्ने जनशक्तिका लागि कार्ययोजना बनाउने ।
४. उपेक्षित, उत्पीडित, सीमान्तीकृत, अल्पसङ्ख्यक र अति विपन्न वर्गलाई सम्बोधन गर्ने गरी क्षमता विकासका कार्यक्रमहरु सञ्चालन गर्ने ।
५. पिछडिएका, दलित, आदिवासी, जनजाति र गरिब समुदायका विद्यार्थीहरुलाई नगरपालिकाले छात्रवृत्तिको व्यवस्था गर्ने ।
६. वडा तहमा प्रौढ शिक्षा / अनौपचारिक शिक्षाका कार्यहरु सञ्चालन गर्ने ।

७. सामाजिक सुरक्षा उपलब्ध गराउन कार्ययोजना बनाई कार्यान्वयनको व्यवस्था मिलाउने ।
८. गरिब समुदायलाई विशेष स्वास्थ्य सेवाको व्यवस्था मिलाउने ।
९. स्वास्थ्य बीमाको कार्यान्वयनमा जोड दिने ।
१०. सामुदायिक स्वास्थ्य केन्द्रको प्रवर्द्धन गर्ने ।
११. हिंसा र भेदभाव रोकन कडाइ गर्दै उजुरी व्यवस्थालाई सहज र प्रभावकारी बनाउने ।
१२. नगरपालिका क्षेत्रभित्र वृद्धाश्रम, बाल विकास केन्द्र र उद्यान निर्माण गर्ने । यस कार्यमा निजी क्षेत्रको समेत सहभागिता बढाउने ।
१३. सामाजिक सुरक्षा भत्तालाई सहज तरिकाले वितरण गर्ने व्यवस्था मिलाउने ।
१४. सामाजिक क्षेत्रमा कार्यरत सङ्घ संस्थाहरूसँग आवश्यक समन्वय गर्ने ।

उद्देश्य २ सम्बन्धित रणनीतिहरू

१. नगरक्षेत्र भित्रका अधिकांश जनसङ्ख्यालाई सडक, खानेपानी, विद्युत्, टेलिफोन सेवा उपलब्ध गराउने ।
२. स्तरयुक्त पूर्वाधारहरूको विकास गर्न सार्वजनिक निजी साभेदारी अवधारणालाई अवलम्बन गर्ने ।
३. सार्वजनिक यातायातको सुविधालाई सहज, अत्याधुनिक र स्तरयुक्त बनाउँदै यातायात व्यवस्थालाई सरल, सहज, सुरक्षित र भरपर्दो बनाउने ।
४. निजी यातायातलाई निरुत्साहित गर्ने ।
५. आवश्यक कानूनमा सुधार गर्दै करको दरमा पुनरावलोकन गरी लगानीमैत्री वातावरण बनाउने ।
६. सूचना प्रणालीको विकास गरी यातायात व्यवस्थापनलाई व्यवस्थित, भरपर्दो र यथार्थतामा आधारित बनाउने ।

कार्यनीतिहरू

१. विभिन्न किसिमका पूर्वाधारहरू जस्तै: सडक, खानेपानी, विद्युत्, पार्क, शौचालय आदिको निर्माणमा निजी क्षेत्रको लगानीलाई प्रोत्साहित गर्ने ।
२. खानेपानी आयोजनाहरू चरणबद्ध रूपमा निर्माण र सञ्चालन गर्नेतर्फ अग्रसर हुने ।
३. सडक तथा ढल निर्माण गर्दा निर्माण मापदण्डलाई अनिवार्य रूपमा पालना गर्न लगाउने ।
४. विद्युत् तथा टेलिफोन सेवाको विस्तार र सुधार गर्ने ।

५. यातायातको पूर्वाधार विकास र स्तरोन्नति गर्दै सार्वजनिक यातायातलाई जनमैत्री र सुविधायुक्त बनाउने ।
६. वृहत् यातायातको व्यवस्था गरी निजी यातायातलाई निरुत्साहित गर्दै जाने ।
७. आवश्यक कानूनको निर्माण, सुधार तथा परिमार्जन गरी अद्यावधिक गर्दै जाने ।
८. विद्यमान करको दर र दायरामा समय सापेक्ष परिवर्तन गर्दै जाने ।
९. आर्थिक गतिविधिहरूको तथ्याङ्क अद्यावधिक गर्दै जाने ।
१०. स्थानीय ग्रामीण तथा कृषि सडक र सिँचाई सम्बन्धी नीति, कानून र मापदण्ड तयार गर्ने ।
११. यातायात सुरक्षाको व्यवस्थापन र नियमन गर्ने ।

उद्देश्य ३ को रणनीतिहरू

१. नगरको आर्थिक स्रोत पहिचान गर्न आवश्यक पहल गर्ने ।
२. आन्तरिक स्रोत पहिचान गर्ने प्रयोजनका लागि सम्बन्धित निकायहरूसँग समन्वय र सहकार्य गर्ने ।
३. सुशासनको माध्यमद्वारा आर्थिक अनियमितता घटाई आर्थिक कारोवारमा पारदर्शिता ल्याउने ।
४. रोजगारीका अवसरहरूको सिर्जना गर्नेतर्फ आवश्यक पहल गर्ने ।
५. विकास आयोजना तथा कार्यक्रमलाई प्रभावकारी तवरले कार्यान्वयन गर्ने । वास्तविक आवश्यकताको सिद्धान्तलाई अनुसरण गरी योजना तथा कार्यक्रम तर्जुमा गर्ने ।
६. नगरपालिकाद्वारा प्रदान गरिने सेवा, सुविधालाई सरल तथा गुणस्तरीय बनाउँदै सेवाग्राही मैत्री एवम् विद्युतीय सुशासनद्वारा सेवा प्रदान गर्नेतर्फ अग्रसर हुने ।
७. नगरपालिकाको वर्तमान साङ्गठनिक संरचना र जनशक्ति समयानुकूल पुनरावलोकन गर्ने ।
८. कर्मचारीको क्षमता विकास गर्न तालिम, उत्प्रेरणा, पुरस्कार र सजायको व्यवस्था मिलाउने ।

कार्यनीतिहरू

१. नगरपालिकाको विद्यमान सम्भावित आर्थिक स्रोतको पहिचान गरी सङ्कलनका लागि आवश्यक व्यवस्था गर्दै जाने ।

२. विभिन्न निकायहरूसँग समन्वय गरी आन्तरिक स्रोत परिचालन गर्न नीतिगत व्यवस्था गर्ने ।
३. नगरको स्रोत क्षमता विकासका लागि सम्बन्धित निकायहरूसँग आवश्यक समन्वयको व्यवस्था मिलाउने ।
४. रोजगारीका अवसरहरु अभिवृद्धि गर्न उद्यमीहरुलाई प्रवर्द्धन गर्ने ।
५. वडास्थित कार्यालयहरुमा विद्युतीय शासनको व्यवस्था मिलाउन अग्रसर हुने ।
६. नगरको कार्यलाई चुस्त, दुरुस्त बनाई जनतालाई सुशासनको प्रत्याभूति दिने ।
७. आयोजना तथा कार्यक्रमहरुलाई वडा स्तरबाटै प्राथमिकताको आधारमा कार्यान्वयन गर्दै जाने ।
८. सहभागितात्मक पद्धति अवलम्बन गरी विकास आयोजना र बजेट विनियोजनमा सबै वर्ग र तहका मानिसहरुलाई सहभागी गराउने ।
९. ई-सेवा (E-service) मार्फत सबै वडामा कम्प्युटरकृत सेवालाई कार्यान्वयनमा ल्याउने ।
१०. विद्यमान कार्यसंरचनालाई पुनर्संरचना गरी समय सापेक्ष बनाउने ।
११. नगरपालिकाको मानव स्रोत साधनलाई अद्यावधिक गर्दै सेवा प्रवाहलाई चुस्त, दुरुस्त बनाउने ।
१२. कर्मचारीहरुलाई तालिम, उत्प्रेरणा, पुरस्कार र दण्डको व्यवस्था गरी कार्यप्रणालीमा सुधार गर्दै जाने ।
१३. नगरपालिकाभित्रका सरकारी निकायहरु तथा सङ्घ संस्थाहरूसँग आवश्यक समन्वय गरी कार्यप्रणालीलाई प्रभावकारी बनाउने ।
१४. स्थानीय सेवाको व्यवस्थापनमा सूचना तथा सञ्चार प्रविधिको अत्यधिक उपयोग, प्रवर्द्धन र नियमन गर्ने ।

उद्देश्य ४ सँग सम्बन्धित रणनीतिहरु

१. नगरपालिका क्षेत्रमा रहेका खुला क्षेत्रको संरक्षण र संवर्द्धन गरी हरियाली प्रवर्द्धन गर्ने ।
२. वातावरणीय सुधार र फोहोर व्यवस्थापनका लागि फोहोरको बहुउपयोगको व्यवस्था गर्ने ।
३. फोहोरमैला व्यवस्थापनका लागि निजी क्षेत्रलाई प्रोत्साहित गर्ने ।
४. नदी किनार तथा खुला क्षेत्रको संरक्षण गर्ने ।

५. विपद् तथा नागरिक सुरक्षा व्यवस्थापनका लागि पूर्व जानकारी, पूर्व तयारी, न्यूनीकरण व्यवस्थापन र पुनस्थापन सम्बन्धी कार्य गर्ने ।
६. भवन निर्माण मापदण्ड तथा आचार संहिता तयार गरी कार्यान्वयनमा ल्याउने ।
७. निर्माण मापदण्ड तथा आचार संहिता कार्यान्वयनमा ल्याउने ।
८. भौतिक संरचनालाई अपाङ्ग तथा वातावरण मैत्री बनाउने ।
९. सम्भाव्य प्राकृतिक स्रोत तथा साधनको पहिचान तथा अभिलेख व्यवस्थापन गर्ने ।
१०. प्रकोप न्यूनीकरण पूर्व तयारी योजना तर्जुमा कार्य समुदायमा पुऱ्याउने ।

कार्यनीतिहरु

१. नगरको फोहोरलाई प्रभावकारी रूपमा व्यवस्थापन गर्न निजी क्षेत्र समेतको परिचालन गर्ने ।
२. नगर क्षेत्रको बजार तथा हाट बजारको व्यवस्थापन गर्ने ।
३. खुला क्षेत्रको संरक्षणका लागि कार्ययोजना बनाई कार्यान्वयनमा ल्याउने ।
४. स्थानीय स्तरमा वातावरण संरक्षण क्षेत्र निर्धारण गरी सोको व्यवस्थापन गर्ने ।
५. फोहोर व्यवस्थापनमा जनचेतनाको कार्यक्रम सञ्चालन गरी जनस्तरमा सचेतना बढाउने ।
६. विपद्/जोखिम व्यवस्थापनमा वडास्तरीय सङ्घ-संस्थाको समेत परिचालन गर्ने ।
७. विपद् तथा नागरिक सुरक्षा व्यवस्थापनका लागि वडा तहमा पूर्व तयारी कार्यक्रम सञ्चालन गर्ने ।
८. वातावरण व्यवस्थापन गर्न सङ्घ-संस्थाहरुलाई उत्तरदायी बनाउने ।
९. वातावरण संरक्षण र जैविक विविधता सम्बन्धी नीति, कानुन, मापदण्ड तथा योजना तर्जुमा गरी सोको प्रभावकारी कार्यान्वयन, अनुगमन र नियमन गर्ने ।
१०. स्थानीयस्तरमा वातावरणीय जोखिम न्यूनीकरणका लागि प्रयत्नशील रहने ।
११. स्थानीय स्तरमा हरित क्षेत्रको संरक्षण र प्रवर्द्धन गर्ने ।
१२. विपद् व्यवस्थापन सम्बन्धी स्थानीय नीति, कानुन, मापदण्ड, योजनाको कार्यान्वयन, अनुगमन र नियमन गर्ने ।

१३. विपद् जोखिम न्यूनीकरण सम्बन्धी स्थानीयस्तरमा आयोजनाको तर्जुमा, कार्यान्वयन, अनुगमन र नियमन गर्ने ।
१४. समुदायमा आधारित विपद् व्यवस्थापन सम्बन्धी कार्यक्रमको सञ्चालन गर्ने ।
१५. वातावरणको व्यवस्थापन गर्न सङ्घ, संस्थालाई उत्तरदायी बनाउने ।
१६. नगरमा सरसफाइ कायम गराउन नगरवासीलाई परिचालित र उत्प्रेरित गराउने ।
१७. निर्माण मापदण्ड र संहिता कार्यान्वयन गर्न प्रचारात्मक कार्यक्रमलाई तीव्र रूपमा अगाडि बढाउने ।
१८. भौतिक संरचनालाई अपाङ्ग तथा वातावरणमैत्री बनाउन नीतिगत व्यवस्था गरी सोको कडाइका साथ कार्यान्वयन गर्ने ।
१९. योजना तथा कार्यक्रमको कार्यान्वयन र अनुगमन पक्षमा विशेष जोड दिने ।

उद्देश्य ५ सँग सम्बन्धित रणनीतिहरु

१. नगरपालिकाभित्र रहेका कला र संस्कृतिहरुको पहिचान र संरक्षण गर्ने ।
२. ऐतिहासिक धरोहर, कला र संस्कृतिको संरक्षण र संवर्द्धन गर्दै यसको व्यापक प्रचार प्रसारबाट आन्तरिक र बाह्य पर्यटनको प्रवर्द्धन गर्ने ।
३. ऐतिहासिक सांस्कृतिक र सम्पदा स्थलहरुको मर्मत, सम्भार र जीर्णोद्धार गर्ने ।
४. भाषा, संस्कृति र सम्पदाको जगेर्ना र उत्थान गरी आ-आफ्नो रीतिरिवाज संरक्षण र संवर्द्धन गर्न सम्बन्धित क्षेत्र, समुदायलाई प्रोत्साहित गर्ने ।
५. पर्यटन व्यवसायलाई उद्योगका रूपमा विकास गर्न निजी लगानी अभिवृद्धि गर्दै व्यवसायीलाई लगानी गर्ने वातावरणको सिर्जना गर्ने ।
६. विश्व सम्पदा सूचीमा रहेका सम्पदाहरुको संरक्षण, संवर्द्धन र विकास गर्ने ।

कार्यनीतिहरु

१. भाषा, संस्कृति र कलाको संरक्षण र विकास सम्बन्धी स्थानीय स्तरका नीति, कानून, मापदण्ड र योजना बनाई सोको प्रभावकारी तवरले कार्यान्वयन, अनुगमन र नियमन गर्ने ।
२. भाषा, संस्कृति र कलाको संरक्षणका लागि विशेष कार्ययोजना बनाउने ।

३. परम्परादेखि चल्दै आएको संस्कृति र रीतिरिवाजको संरक्षण गर्न स्थानीय जनसमुदायलाई परिचालित गर्ने ।
४. प्रचलित कानून विरुद्धका कुरीति तथा कुसंस्कार विरुद्ध सामाजिक चेतनाको अभिवृद्धि गर्ने ।
५. पर्यटन विकासका लागि गुरुयोजना तयार गरी कार्यान्वयनमा ल्याउने ।
६. पर्यटन विकासका लागि निजी क्षेत्रको सक्रिय सहभागिता गराउने ।
७. वडाका विद्यमान सांस्कृतिक सम्पदाहरूको व्यापक प्रचार प्रसार गरी आउने पर्यटकहरूको सङ्ख्या र दिनमा अभिवृद्धि गर्ने ।
८. विश्व सम्पदा सूचीमा परेका सम्पदाहरूको संरक्षण र संवर्द्धन गर्ने कार्यलाई प्राथमिकता दिने ।
९. नगरभित्रका कला संस्कृतिको प्रचार प्रसार गरी बाह्य पर्यटक भित्र्याउन पहल गर्ने ।

६.६ नगर विकासका निर्देशक सिद्धान्तहरू

सिद्धिचरण नगरपालिकाको दीर्घकालीन सोच अन्तर्गत नगर विकासलाई मार्गदर्शन गर्नका लागि निम्न उल्लेख गरिए बमोजिमका निर्देशक सिद्धान्तहरू अवलम्बन गर्नुपर्ने प्रस्ताव गरिएको छ ।

१. पूर्वाधारको विकास, विस्तार र स्तरोन्नति

नियमित रूपमा भैरहेको जनसङ्ख्या वृद्धिसँगै सिद्धिचरण नगरपालिकालाई व्यवस्थित र दिगो रूपमा विकास गर्न पूर्वाधारको विकास, विस्तार र स्तरोन्नति गर्नु जरुरी देखिन्छ । हालसम्मको स्थितिलाई मध्यजनर गर्दा हालसालै विस्तार भएको सिद्धिचरण नगरपालिकामा पूर्वाधारको स्थिति अत्यन्तै दयनीय छ । अधिकांश सडकहरू साँघुरा देखिन्छन् भने उपलब्ध सडकहरूको स्थिति समेत गुणस्तरयुक्त छैन । यस्तै गरी नाला तथा ढलको समेत उचित व्यवस्था हुन नसकेकाले वर्षायाममा पानी जम्ने, ढल फुटी दुर्गन्धित हुने जस्ता समस्याहरू रहेका छन् । नगरका पूर्वाधार अशक्त, अपाङ्ग, बाल तथा वृद्ध मैत्री छैनन् । तसर्थ नगरपालिकाको दीर्घकालीन विकासका लागि एकातर्फ विद्यमान पूर्वाधारहरूको स्तरोन्नति हुन जरुरी छ भने अर्कोतर्फ अव निर्माण हुने पूर्वाधारहरू पनि निश्चित मापदण्ड र स्टान्डर्डमा आधारित हुनुपर्दछ ।

२. सहरी वातावरणीय सुधार र प्रकोप न्यूनीकरण

मौजुदा वातावरणीय स्वच्छताको अवस्थाले नै त्यस सहरको सुन्दरताको रूप निर्धारण गर्दछ । विशेष गरी फोहोर मैलाको उचित व्यवस्थापन नहुनु, बजार तथा गल्ली फोहोर हुनु, नदी तथा खोला प्रदूषित हुनु, वायु प्रदूषित हुनु लगायत वातावरणीय अवस्था विग्रनुका विभिन्न कारणहरू

छन् । भवनहरु जथाभावी निर्माण हुनु, भवन निर्माणमा जनताहरु सुसूचित नहुनु, निर्माण मापदण्ड कार्यान्वयन गर्न नसकिनु, खुला जमिनहरु अतिक्रमणको चपेटामा पर्नु, खाली जमिनको सदुपयोग गर्ने ठोस कार्ययोजना नहुनु जस्ता कारणले नगरपालिका प्राकृतिक प्रकोपको चपेटामा पर्न जाने सम्भावना अधिक देखिन्छ । तसर्थ सिद्धिचरण नगरपालिकाको विकास गर्नका लागि वातावरणीय पक्षमा सुधार गरी सम्भावित प्रकोप न्यूनीकरणलाई समेत ध्यान दिनु अत्यावश्यक मानिन्छ । यसका लागि नगरवासीलाई प्रकोप न्यूनीकरणमा परिचालन गरी सचेत बनाउने, नगर विकास योजनालाई उच्च प्राथमिकताका साथ अधि वढाउने, निर्यात मापदण्ड कार्यान्वयन गर्ने/गराउने, भवन निर्माण संहिता कार्यान्वयन गर्ने/गराउने, खुला क्षेत्रको व्यवस्थापन गर्ने जस्ता कार्यक्रमहरु सञ्चालन गर्नु वाञ्छनीय देखिन्छ ।

३. सामाजिक विकास

विकास भन्नु नै बहुआयामिक विकास हो । विकासका विभिन्न आयामहरु (dimensions) हुन्छन् । सामाजिक विकासलाई विकासको महत्त्वपूर्ण आयामका रूपमा लिने गरिन्छ । सामाजिक विकास अन्तर्गत विशेषगरी शिक्षा, स्वास्थ्य सेवाको विकास र विस्तार गर्दै सेवाबाट वञ्चितीकरणमा रहेका समुदायलाई सेवा, सुविधा उपलब्ध गराई न्यायोचित सामाजिक विकास हासिल गर्ने विषयहरु पर्दछन् । शिक्षा क्षेत्रको सुधार, विद्यालय तथा सामुदायिक विद्यालयहरुको पूर्वाधार विकास र स्तरोन्नति, उच्च शिक्षाको पहुँच, स्वास्थ्य सेवाको उपलब्धतामा अभिवृद्धि, गरिब तथा पिछडिएका समुदायका लागि शिक्षा, स्वास्थ्यको सुविधामा पहुँच वढाउने लगायतका कार्यक्रमहरुद्वारा सामाजिक विकासमा विशेष जोड दिनुपर्ने देखिन्छ ।

४. सुशासन

कुनै पनि मुलुकको आर्थिक तथा सामाजिक विकासका लागि सुशासन अपरिहार्य मानिन्छ । विकासको प्रतिफल प्रत्येक जनतालाई समानुपातिक तथा प्रजातान्त्रिक हिसावले उपलब्ध गराउनका लागि सेवा प्रवाहमा सुशासन कायम गर्नु, गराउनु राज्यको दायित्व ठहर्दछ । सुशासन अन्तर्गत पारदर्शिता, सार्वजनिक उत्तरदायित्व, जवाफदेहिता, भ्रष्टाचारको उन्मूलन, आर्थिक अनुशासन आदि पर्दछन् । जनतालाई सरल र सहज तवरले सेवा, सुविधा पुऱ्याई सेवा सुविधालाई चुस्त, दुरुस्त पुऱ्याउनका लागि सुशासनमा ध्यान दिनु अत्यावश्यक मानिन्छ । जनगुनासाहरु सुन्ने र कार्यान्वयन गर्ने, छिटो, छरितो तवरले सेवा प्रवाह गर्ने, आयोजना तथा कार्यक्रमको बाँडफाँड न्यायोचित किसिमले समानुपातिक तवरबाट गर्ने, प्राथमिकताको आधारमा न्यायोचित तवरले बजेटको वितरण गर्ने, जनआकांक्षा र चाहनालाई सम्भव भएसम्म सम्बोधन गर्ने, लेखाप्रणालीलाई चुस्त, दुरुस्त राख्ने लगायतका कार्यहरुद्वारा सुशासन कायम गर्न सकिन्छ । यसरी सबै जनताको आवश्यकतालाई मध्यनजर राख्दै न्यायोचित वितरणका लागि सिद्धिचरण नगरपालिकाले सुशासनमा ध्यान दिनु जरुरी देखिन्छ ।

५. सहभागितामूलक कार्यप्रणाली

विकासका लागि सहभागितामूलक कार्यप्रणाली अपरिहार्य मानिन्छ । सहभागितामूलक कार्यप्रणालीले योजना पहिचान, तर्जुमा, कार्यान्वयन अनुगमन, मूल्याङ्कन तथा प्रतिफल उपभोगमा समेत सरोकारवाला सबैको सार्थक सहभागितालाई जनाउँछ । सहभागिताले जनतालाई विकास निर्माणप्रति उत्तरदायी बनाउँदै अपनत्वको भावना समेत जागृत गराउँदछ । सहभागिताले एकातर्फ विकास निर्माणको कार्यमा अपनत्वको भावना जागृत गराउँदछ भने अर्कोतर्फ विकास निर्माणमा स्थानीयवासीको लगानीलाई समेत सुनिश्चित गराउँदछ । सिद्धिचरण नगरपालिकामा पनि सहभागितामूलक कार्यप्रणाली अनुरूप सडक, नाला, ढल लगायत पूर्वाधार निर्माण र सरसफाइमा जनसहभागितालाई परिचालन गर्न जरुरी छ । विशेष गरी पूर्वाधार निर्माणमा नगरपालिकाले जनसहभागिता परिचालन गर्न सकेको अवस्थामा विकास निर्माणले तीव्रता लिई भए गरेको कार्यमा टिकाउपन समेत आउने छ ।

६. गरिबी निवारण तथा समावेशी विकास

नेपालमा अझै पनि जनसङ्ख्याको ठूलो हिस्सा गरिब नै छन् । कुल जनसङ्ख्याको २२ प्रतिशत निरेपक्ष गरिबीको रेखामुनि रहेका छन् । तसर्थ हाम्रो मुलुकको सन्दर्भमा विकास गरिब केन्द्रित हुनुपर्दछ । सिद्धिचरण नगरपालिकामा पनि गरिबको सङ्ख्या प्रशस्त भएकोले विकास आयोजनाहरू सञ्चालन गर्दा त्यस्ता समुदायको सम्बोधन हुन जरुरी छ । सिद्धिचरण नगरपालिकामा सन्तुलित विकास गराउनका लागि नगरका महिला, अपाङ्ग, जनजाति पिछडिएका समुदाय, वृद्धवृद्धा लगायत सबैको सहभागितालाई सुनिश्चित गरी समावेशी विकासमा ध्यान दिन जरुरी छ । विशेष गरी निर्णय प्रक्रिया लगायत नीति निर्माण तहमा समावेशिताको सिद्धान्त अवलम्बन गर्न सकिएमा दीर्घकालीन विकासमा टेवा पुग्न जाने छ । तसर्थ नगरपालिकाको दीर्घकालीन विकासका लागि गरिबी न्यूनीकरण तथा समावेशी विकासमा ध्यान दिनु जरुरी देखिन्छ ।

७. विकेन्द्रीकरण र क्षमता अभिवृद्धि

नेपालको संविधानको मर्म र भावनालाई आत्मसात् गरी विकेन्द्रीकरणको सिद्धान्तलाई व्यवहारमा मूर्तरूप दिन स्थानीय सरकार सञ्चालन ऐन, २०७४ कार्यान्वयनमा आएको हो । उक्त ऐनको मुख्य उद्देश्य सहकारिता, सहअस्तित्व र समन्वयलाई प्रवर्द्धन गर्दै स्थानीय तहलाई सक्षम, सबलीकृत र सम्पन्न बनाई स्थानीय आवश्यकतानुसार विकास निर्माणका कार्यहरूलाई अगाडि वढाउनु हो । विकेन्द्रीकरणको सिद्धान्तलाई अवलम्बन गर्नुका साथसाथै नगरपालिकाको आम्दानीका स्रोतहरू र दायरा वृद्धि गर्दै आन्तरिक संस्थागत क्षमतामा पनि अभिवृद्धि गर्नुपर्दछ ।

८. धार्मिक, ऐतिहासिक र विविध सांस्कृतिक सम्पदाहरूको संरक्षण र विकास

धार्मिक र ऐतिहासिक दृष्टिकोणले सिद्धिचरण नगरपालिका पछाडि परेको छैन । यहाँका विभिन्न स्थानहरूमा मन्दिर तथा ऐतिहासिक सम्पदाहरू रहेका छन् । विभिन्न स्थानहरूमा शिव मन्दिर, कालिका मन्दिर, भीमसेन मन्दिर, चण्डेश्वर मन्दिर, नारायण मन्दिर, भगवती मन्दिर, जाल्पादेवी मन्दिर आदि अवस्थित छन् । वडा नं १२ मा अवस्थित ओखलढुङ्गा ऐतिहासिक दृष्टिकोणले अत्यन्त प्रसिद्ध मानिन्छ । सिद्धिचरण नगरपालिकाको आवधिक योजनामा समेत त्यस्ता महत्त्वपूर्ण धार्मिक, सांस्कृतिक सम्पत्ति तथा ऐतिहासिक सम्पदाहरूको संरक्षणका कार्यहरू समावेश गर्न जरुरी छ ।

९. प्रभावकारी अनुगमन र मूल्याङ्कन प्रणालीको संस्थागत विकास तथा समन्वय

नेपालमा तर्जुमा भएका आयोजनाहरूको कार्यान्वयन पक्ष फितलो देखिन्छ । योजना कार्यान्वयन पश्चात् प्रभावकारी अनुगमन गर्ने, कार्यान्वयन संयन्त्र बनाउने र परिचालन गर्ने, अनुगमन प्रणालीलाई नियमित गर्ने, अनुगमनमा सरोकारवाला सबैलाई सहभागी बनाउने लगायतका कार्यहरू अगाडि वढाउनुपर्ने देखिन्छ । योजना कार्यान्वयन, अनुगमन तथा मूल्याङ्कनमा सबैको सहभागिता तथा समन्वय हुन जरुरी छ । योजना कार्यान्वयनमा नियमित अनुगमन, मूल्याङ्कन, गुणस्तरीय नियन्त्रण, मापदण्डको प्रयोग लगायत कार्यान्वयन निकायविच समन्वय हुन अत्यावश्यक मानिन्छ । यसबाट दीर्घकालीन सोचले निर्धारण गरेको सक्षम नगर बनाउन मद्दत गर्ने छ ।

समष्टिगत रूपमा प्रस्तुत गर्दा दीर्घकालीन सोचले निर्धारण गरेका लक्ष्य तथा उद्देश्य हासिल गर्नका लागि नगरपालिकाको विकासको प्रतिबद्धता र चाहना स्पष्ट दर्शाउने गरी दीर्घकालीन सोच प्राप्तितर्फ विकास प्रयासलाई अगाडि वढाउन विकास सिद्धान्तहरू तय गरिएका छन् । समग्र रूपमा माथिका बुँदाहरूलाई देहायअनुसार प्रस्तुत गर्न सकिन्छ ।

नगरस्तरीय पूर्वाधार विकास

- रणनीतिक योजनाहरूको कार्यान्वयन र विकास
- सडक यातायात व्यवस्थापन र विकास
- नाला, ढल विकास, विस्तार र स्तरोन्नति
- पूर्वाधार तथा भवन निर्माण संहिता र मापदण्ड कार्यान्वयन

समावेशीमूलक सामाजिक विकास

- शिक्षा, स्वास्थ्य लगायत सामाजिक पूर्वाधारहरूको विकास

- पिछडिएका समुदाय, दलित, जनजाति, अपाङ्ग, वृद्ध वृद्धा लगायतको समावेशी विकास
- गरिब तथा लक्षित समूह केन्द्रित विकास

जनसहभागितामूलक विकास अभियान

- स्थानीय समुदायमा आधारित सङ्गठनहरूको विकास र परिचालन
- गैरसरकारी संस्थाहरूको परिचालन
- निजी क्षेत्रको परिचालन
- सरकारी तथा निजी साभेदारीमा विशेष जोड
- उपभोक्ता समूहहरूको सुदृढीकरण तथा सबलीकरण

जनसबलीकरण एवम् समावेशी विकास

- सेवा र सुविधाहरूको न्यायोचित वितरण र पहुँच
- पिछडिएका समुदाय, उपेक्षित, उत्पीडित, जनजाति र महिलाहरूको उत्थान
- मानवीय विकास र न्यायिक समाज

वातावरणमैत्री विकास, वातावरण संरक्षण तथा प्रकोप न्यूनीकरण

- फोहोर मैलाको दिगो व्यवस्थापन
- नदी, वायु, भूमि प्रदूषण नियन्त्रण
- भूकम्पीय जोखिम न्यूनीकरणमा जनचेतना अभिवृद्धि र सरलीकरण
- खुला क्षेत्रको संरक्षण र व्यवस्थापन
- समुदायमा आधारित विपद् जोखिम व्यवस्थापन

आर्थिक गतिविधि तथा संस्थागत क्षमता अभिवृद्धि

- समानुपातिक बजेट बाँडफाँड र पारदर्शिता
- स्थानीय स्रोत, साधनको अधिकतम उपयोग
- रोजगारीको अवसरमा वृद्धि
- गरिबी न्यूनीकरण
- नगरको मानवीय तथा पूर्वाधार क्षमता अभिवृद्धि

खण्ड ७: नगरपालिकाको दीर्घकालीन विकासका लागि अपेक्षित नीति तथा कार्यक्रम र प्राथमिकता

सिद्धिचरण नगरपालिकाको आवधिक योजना तर्जुमा गर्ने प्रयोजनका लागि नगरपालिकाको दीर्घकालीन सोच “स्वस्थ, स्वच्छ, सुसंस्कृत, सुशासित, समृद्ध सिद्धिचरण नगर” निर्धारण गरिएको छ। यस सोचले नगरपालिकालाई पूर्वाधार विकास, पर्यटन, कृषि, शिक्षा, स्वास्थ्य, वित्तीय क्षेत्र, खानेपानी तथा सरसफाइ, वन, वातावरण तथा भू-संरक्षण, विपद् व्यवस्थापन, संस्थागत क्षमता विकास, भवन तथा सहरी विकास, ऊर्जा, लघु तथा साना जलविद्युत्, सूचना तथा सञ्चार आदिको विकासलाई जोड दिएको छ। यस परिकल्पनालाई साकार पार्नका लागि प्रस्तावित लक्ष्य, उद्देश्य, रणनीति, योजना तथा कार्यक्रमहरू दीर्घकालीन विकास हासिल गर्ने आधार हुने हुँदा यस आवधिक योजनामा उल्लेखित दीर्घकालीन, अल्पकालीन र मध्यकालीन रूपमा प्रस्ताव गरिएका योजना तथा कार्यक्रमहरूको कार्यान्वयन गर्दै निर्धारित दीर्घकालीन सोच हासिल गर्नेतर्फ अग्रसर हुनु जरुरी छ।

सिद्धिचरण नगरपालिकाको आवधिक योजनाले औँल्याएका मुख्य समस्याहरूलाई सम्बोधन गर्ने गरी दीर्घकालीन विकास गर्न देहाय बमोजिमका योजना तथा कार्यक्रम कार्यान्वयन हुन आवश्यक देखिन्छ।

१. पूर्वाधार विकास

विकासको प्रमुख पूर्वाधारका रूपमा रहेको सडक संरचनालाई नगरका १२ वटै वडाका केन्द्रसँग जोड्ने गरी सडकलाई योजनाबद्ध ढंगबाट क्रमागत रूपमा निर्माण तथा सुधार विस्तार गर्नका लागि यस अघि तयार भएको नगर यातायात गुरुयोजनालाई परिमार्जन गरी कार्यान्वयनमा ल्याइनु पर्दछ। वढी चल्तीमा आएका सडकहरूको मर्मत, सम्भार तथा स्तरीकरण गर्दै नगरक्षेत्रभित्र निर्माण भई सञ्चालनमा आएका पुलहरूको संरक्षण र नियमित मर्मत सम्भारको व्यवस्था मिलाइनु पर्दछ।

नगरपालिका क्षेत्रमा सञ्चालन हुने सानातिना योजनाभन्दा जनतालाई प्रत्यक्ष अनुभूति दिन सक्ने गुणस्तरीय ठूला र दिगो पूर्वाधारको विकासमा विशेष जोड दिनु पर्दछ। ठूलाठूला विकास कार्यक्रम सञ्चालन गर्न सङ्घीय सरकार, प्रदेश सरकार, दातृराष्ट्र तथा निकायहरूसँग सम्पर्क र समन्वय गर्नुपर्दछ। पर्यटकलाई आकर्षण गराउन नगरको प्रकृति, सांस्कृतिक, धार्मिक र आर्थिक क्षेत्रको पहिचानसहित विकास र समृद्धिका लागि त्यस्ता क्षेत्रहरूको पहिचान गरी गन्तव्य मार्गको रूपमा विकास गरिनु पर्दछ।

२. कृषि

अधिकांश कृषकहरू साना तथा मझौलास्तरका छन्। वर्षेनी युवा जनशक्तिको विदेश पलायनले गर्दा कृषि क्षेत्रमा परेको नकारात्मक असरलाई सम्बोधन गर्नुका साथै अव्यवस्थित सहरीकरण,

जग्गाको खण्डीकरण, घडेरीकरण र जग्गा बाँभो गर्ने प्रवृत्तिलाई निरुत्साहित गर्न जरुरी छ । साथै बालीनालीको विकास र स्थानीय खानेकुराको उपयोग बढाउनु पर्ने देखिन्छ ।

३. सिँचाइ

सीमित क्षेत्र र बढ्दो जनसङ्ख्याको कारण कृषि उत्पादकत्व बढाउन सिँचाइको राम्रो व्यवस्था हुनु अपरिहार्य भएकाले सिँचाइ पूर्वाधारको विकासको साथै सम्पन्न सिँचाइ प्रणालीको व्यवस्थापन सुदृढ एवम् प्रभावकारी बनाउन जरुरी छ । कृषियोग्य भूमिमा उपयुक्त प्रविधिको छनोट गरी वर्षेभरि भरपर्दो सिँचाइ सुविधा उपलब्ध गराउने खालको सिँचाइ प्रणाली अपनाउनु पनि उत्तिकै आवश्यक छ ।

बाह्रै महिना सिँचाइ सेवा उपलब्ध गराउनका लागि सतह सिँचाइका बहुउद्देश्य आयोजनाहरूलाई प्राथमिकता दिइनु पर्दछ । निर्माण सम्पन्न भइसकेका सिँचाइ प्रणालीहरूको मर्मत सुधार एवम् दिगो व्यवस्थापनका लागि उपभोक्ताहरूको सहभागिता सुनिश्चित गरिनु पर्दछ । पानीको स्रोत नभएका स्थानमा आकासे पानी सङ्कलन लगायत खुल्ला र प्लास्टिक पोखरी व्यवस्थापन गरिनु पर्दछ ।

४. पर्यटन तथा संस्कृति प्रवर्द्धन

नगरक्षेत्रमा रहेका ऐतिहासिकस्थल ओखलढुङ्गा, युगकवि सिद्धिचरण श्रेष्ठको जन्मस्थल र सो नजिकमा रहेका स्रस्टापार्क, यामडाँडा, लगलगे र भाँक्रीढुङ्गा, सल्लेरीको चम्पादेवी, जन्तरखानीको भीमेश्वरी मन्दिर, विगुटारको टक्सार, वर्नालुको देउरालीडाँडा र रुम्जाटारको निर्माणाधीन गुम्बा जस्ता स्थलहरूलाई आन्तरिक तथा बाह्य पर्यटन प्रवर्द्धन गर्ने प्रयोजनार्थ आवश्यक पूर्वाधार निर्माण गरिनु पर्दछ ।

नगरक्षेत्रमा रहेका सार्वजनिक, पर्ती, ऐलानी जग्गाहरू र ऐतिहासिक तथा धार्मिक महत्त्वका स्थलहरूको लगत अद्यावधिक गरी सोको संरक्षण, संवर्द्धन र प्रवर्द्धनको व्यवस्था मिलाइनु पर्दछ । नगरस्थित विभिन्न जातजातिका धर्म, कला, संस्कृतिको जगेर्ना गरी प्रवर्द्धन गर्न प्रोत्साहन गर्नुपर्दछ ।

५. सहकारी

प्रचलित कानूनको आधारमा नियमावली तयार गरी नगरक्षेत्रमा सञ्चालित सहकारी संस्थाहरूको प्रभावकारी रूपमा सञ्चालन एवम् व्यवस्थापन गर्नुपर्दछ । सहकारी क्षेत्रलाई लघुवित्त कारोवारसँगै उत्पादन, बजारीकरण र सेवा प्रवाहमा संलग्न गराउनु आवश्यक देखिएको छ ।

६. वित्तीय क्षेत्र

नगरक्षेत्रमा सञ्चालित वित्तीय संस्थाहरूसँग समन्वय र साभेदारी गरी वित्तीय संस्थाहरूलाई सामाजिक विकास र सार्वजनिक हित प्रवर्द्धनका क्षेत्रमा लगानी गर्न प्रोत्साहित गर्नुपर्दछ ।

७. शिक्षा

भूकम्पको असरबाट ध्वस्त भएका, अति जीर्ण अवस्थामा रहेका र विद्यार्थी सङ्ख्याको अनुपातमा भवन अभाव भएका विद्यालयहरूको छनोट गरी त्यस्ता स्थानहरूमा भूकम्प प्रतिरोधी आधुनिक भवन निर्माण गर्न प्राथमिकता दिनुपर्दछ ।

शिक्षाको गुणस्तरीयताका लागि सम्बन्धित क्षेत्रसँगको समन्वयमा योजना बनाउनु पर्दछ । स्थानीय सरकार सञ्चालन ऐन, २०७४ मा आधारभूत शिक्षा क्षेत्रको विकासमा नगरपालिकाको महत्त्वपूर्ण भूमिका रहने गरी शिक्षा सम्बन्धी काम, कर्तव्य र अधिकारको व्यवस्था गरेकाले सोही अनुसार कार्यसम्पादन हुनुपर्दछ ।

८. स्वास्थ्य तथा पोषण

नगर सदरमुकाममा अस्पताल स्थापना गरी सञ्चालन गर्न पहल गर्नुपर्दछ । वडाका सबै स्वास्थ्य संस्थाहरूमा बर्थिङ्ग सेन्टर सञ्चालन गर्न आवश्यक पर्ने सबै पूर्वाधारहरू तयार गर्नका लागि लगानी गरिनु पर्दछ ।

वडा तथा समुदायस्तरमा रहेका महिला स्वास्थ्य स्वयम्सेवीकाहरूका लागि क्षमता अभिवृद्धि तालिम सञ्चालन गरी उत्प्रेरित गरिनु पर्दछ । स्वास्थ्य तथा पोषणबारे व्यापक जनचेतना जागृत हुने कार्यक्रमहरू सञ्चालन गर्नुपर्दछ ।

९. खानेपानी तथा सरसफाइ

नगरपालिकाको घना जनसङ्ख्या रहेको बजारक्षेत्र लगायत नगरपालिकाका सबै वडा क्षेत्रका जनताहरूलाई स्वच्छ खानेपानीको आपूर्ति गराउन दीर्घकालीन योजना तयार गरी सोको कार्यान्वयनका लागि दाता वा साभेदार निकायसँग सहकार्य गर्नुपर्दछ ।

नगरका प्रमुख स्थानहरूमा सार्वजनिक शौचालय निर्माण गर्ने कार्यक्रम ल्याइनु पर्दछ । खानेपानीको आपूर्ति नपुग हुने ठाउँमा वर्षातको पानी सङ्कलन गर्ने पद्धति विकास गर्नुपर्दछ ।

१०. लैङ्गिक समानता तथा सामाजिक समावेशीकरण

नगरक्षेत्रभित्र ज्येष्ठ नागरिक हेरचाह केन्द्र, अनाथालय साथै सुरक्षित महिला आवासगृह निर्माणका लागि सम्भाव्यता अध्ययन गरी कार्यान्वयनमा ल्याउन पहल गर्नुपर्दछ ।

सामाजिक सुरक्षा कार्यक्रमले लक्षित गरेका लक्षित समूहका व्यक्तिहरुको सहज पहिचानका लागि प्रभावकारी सूचना प्रणालीको व्यवस्था हुनुपर्दछ ।

११. महिला तथा बालबालिका

महिलाको आर्थिक, सामाजिक विकास र सशक्तीकरणका लागि संविधानमा महिलाको हक प्रत्याभूत गरिएको छ । आर्थिक तथा सामाजिक जीवनमा महिलालाई पुरुषकै हाराहारीमा ल्याउनु, लैङ्गिक हिंसा तथा घरेलु हिंसा घटाउनु, ग्रामीण महिलाको आर्थिक स्थितिमा सुधार ल्याउनु मुख्य नीति हुनु पर्दछ । बालबालिकाका लागि संविधान र कानूनमा व्यवस्था भएका हकको कार्यान्वयन र उनीहरुको सर्वाङ्गीण विकासमा केन्द्रित रही विभिन्न कार्यक्रमहरु कार्यान्वयन हुनुपर्दछ ।

१२. भवन तथा सहरी विकास

नगरको मुख्य बजार लगायत अन्य सम्भावित बजारक्षेत्रहरुमा निर्माण गरिने भवनहरुलाई भवन मापदण्ड अनुरूप निर्माण गर्ने, गराउने व्यवस्था गर्न एकीकृत बस्ती विकास योजना लागु गर्नेतर्फ अग्रसर हुनुपर्दछ ।

भौगोलिक सूचना प्रणालीद्वारा नगरक्षेत्रका स्रोतहरुको नक्साङ्कन गरी नगरपालिकाको विद्यमान भौतिक अवस्थालाई आधुनिकीकरण गर्न भू-उपयोग नीति तयार गरी कार्यान्वयनमा ल्याइनु पर्दछ ।

भवन निर्माण कार्यमा संलग्न कालिगढहरुलाई सुरक्षित भवन निर्माण सम्बन्धी तालिमको आयोजना गरी भवन संहिता अनुरूपको भवन निर्माण गर्ने कार्यमा संलग्न गराइनु पर्दछ ।

भूकम्प पीडितहरुको घर पुनर्निर्माण गर्नका लागि देखापरिरहेको अन्यौल र समस्या निराकरण गर्न सम्बन्धित निकायहरुसँग समन्वय गरी कार्य अगाडि बढाइनु पर्दछ ।

१३. ऊर्जा लघु तथा साना जलविद्युत्

हालसम्म विद्युत् सेवा पुग्न नसकेका स्थानहरुमा उच्च प्राथमिकताका साथ केन्द्रीय विद्युत् प्रसारण लाइन विस्तार गर्न, गराउन पहल गर्नुपर्दछ ।

विद्युत् सेवा नपुगेका नगरक्षेत्रका विद्यालय तथा क्याम्पसहरूमा अनुदानमा सौर्य ऊर्जा उपलब्ध गराउने व्यवस्थाका लागि सम्बन्धित निकायमा पहल गर्नुपर्दछ ।

जलविद्युत् उत्पादन गर्नका लागि नगरस्थित सम्भावित स्थानहरूको सर्भेक्षण गरी नगरपालिका र नगरवासी जनताहरूको सेयर लागानीबाट विद्युत् उत्पादन गर्ने कार्यलाई प्रोत्साहन गर्नुपर्दछ ।

१४. सूचना तथा सञ्चार

हालसम्म ल्यान्डलाइन टेलिफोनको सुविधा पुग्न बाँकी वार्डमा केन्द्रसम्म ल्यान्डलाइन टेलिफोन लाइन विस्तार गर्न पहल गरिनु पर्दछ ।

इन्टरनेट सेवा विस्तारका लागि आवश्यक योजना ल्याइनु पर्दछ । साथै, सूचनाको हकलाई पूर्ण रूपमा कार्यान्वयन हुने वातावरण श्रृजना गर्नु पर्दछ ।

चालु आर्थिक वर्षमै नगरपालिकाको वेभ साइट क्रियाशील गराई नगरपालिकासँग सम्बन्धित सम्पूर्ण सूचनाहरू सोही साइट मार्फत उपलब्ध गराउने व्यवस्था गरिनु पर्दछ ।

सामाजिक सुरक्षा कार्यक्रम अन्तर्गत भत्ता खाईपाई आएका लाभग्राहीहरूको नाम नामेसी सहितको विवरण सङ्कलन गरी सोको मूल अभिलेख प्रकाशन गरिनु पर्दछ ।

१५. सूचना प्रविधि

समुदायसँगको सहकार्यमा ग्रामीणस्तरमा सूचना प्रविधि पूर्वाधारको विकास गर्नुपर्दछ । सूचना प्रविधि प्रणालीको गुणस्तरमा अभिवृद्धि गर्दै यसको प्रयोगबाट सेवा प्रवाहमा सुधार गरी सूचना प्रविधिमैत्री नगरपालिकाको विकास गरिनु पर्दछ । नगरपालिकाबाट सम्पादित महत्त्वपूर्ण कार्यलाई आफ्नो Website मा राख्ने व्यवस्था गर्नुपर्दछ ।

१६. वातावरण व्यवस्थापन

पर्यावरणीय सन्तुलनलाई कायम राख्न वातावरणमैत्री स्थानीय शासन प्रारूप, २०७० को कार्यान्वयनको सुरुआत गरिनु पर्दछ । एक वडा अनेक उद्यान कार्यक्रम लागु गर्दै जानुपर्दछ । नगरपालिकाभित्र वातावरण संरक्षण र सन्तुलनका लागि न्यूनतम एक घर दुई फलफूलको विरुवा कार्यक्रमलाई अनिवार्य गरिनु पर्दछ ।

१७. वन तथा भू-संरक्षण

सडक निर्माणको कार्यसँगै निर्मित सडकको दायाँवायाँ स्थानीय वडाको अगुवाइमा सम्बन्धित उपभोक्ताहरु परिचालन गरी अनिवार्यरूपमा स्थानीय जात अनुसारका रुख, बिरुवा रोपण गर्ने गराउने अभियानको थालनी गरिनु पर्दछ ।

भूक्षय तथा नदी कटानबाट हुने क्षतिलाई न्यूनीकरण गर्नका लागि आवश्यक क्रियाकलापहरु सञ्चालन गर्नु पर्दछ । नगरक्षेत्रमा निर्माण भइसकेका र आगामी दिनहरुमा निर्माण हुने सडकहरुको किनारामा वृक्षरोपण गर्ने गराउने कार्यको छिटै सुरुआत हुनुपर्दछ ।

१८. जलाधार संरक्षण

नगरस्थित जलाधार क्षेत्रको पहिचान गरी जलाधार क्षेत्रको संरक्षणका लागि आवश्यक व्यवस्थापकीय क्रियाकलापहरु सञ्चालन गर्नु पर्दछ । जल तथा भूमिको संरक्षणबाट भूमिको उत्पादकत्व वृद्धि गर्न जलाधार क्षेत्रको एकीकृत संरक्षण र व्यवस्थापन गरिनु पर्दछ ।

१९. जल उत्पन्न प्रकोप नियन्त्रण

नगरक्षेत्रका नदीनालामा तटबन्ध तथा पहिरो नियन्त्रण गर्न प्रस्ताव तयार गरी सम्बन्धित निकायहरुमा सहयोग माग गरिनु पर्दछ ।

२०. विपद् व्यवस्थापन

नगरस्तरीय विपद् व्यवस्थापन समिति गठन गरी क्रियाशील बनाइनु पर्दछ । छिटो प्रतिफल प्राप्त हुने, बढीभन्दा बढी जनसहभागितामा सम्पन्न हुने र स्थानीय स्रोत, साधन, सीप र प्रविधिको प्रयोग हुने कार्यक्रमलाई प्राथमिकता दिने नीति अवलम्बन गरिनुपर्दछ ।

नगरक्षेत्रभित्र भौतिक पूर्वाधारहरु निर्माण गर्दा त्यसले वातावरणीय तथा प्राकृतिक स्रोतहरुमा पार्न सक्ने असरलाई पहिचान गर्ने नीति अवलम्बन गरिनु पर्दछ ।

२१. वारुणयन्त्र सञ्चालन

नगरपालिकासँग रहेको वारुणयन्त्रलाई २४ घण्टा सेवा दिनसक्ने गरी आवश्यक जनशक्तिको व्यवस्थापन गर्नु पर्दछ ।

२२. संस्थागत क्षमता विकास

नगरपालिकाको कार्यालय र वडा कार्यालयमा कार्यरत कर्मचारीहरूको दक्षता र क्षमता अभिवृद्धिका लागि समय सापेक्षरूपमा तालिम र अवलोकन भ्रमणको आयोजना गरी उनीहरूलाई उत्प्रेरित गराइनु पर्दछ ।

२३. संस्थागत पूर्वाधार

वडा कार्यालय भवन हुँदै नभएको, भैरहेको वडा कार्यालय भवन भूकम्पको असरबाट ध्वस्त भएको स्थानमा वडा कार्यालय भवन निर्माण गर्नका लागि प्राथमिकताका साथ बजेट उपलब्ध गराई नयाँ भवन निर्माण गर्न र मर्मत सम्भार गर्नुपर्ने वडा कार्यालयका भवनहरू तत्काल मर्मत सम्भार गरी वडा कार्यालयबाट व्यवस्थित रूपमा सेवा प्रदान गर्न प्राथमिकता दिनु पर्दछ ।

२४. नागरिक बडापत्र

नगरपालिका र वडा कार्यालयबाट प्रवाह हुने वस्तु तथा सेवा, प्राप्त गर्ने प्रक्रिया, सेवा लिनका लागि लाग्ने समय र दस्तुर सम्बन्धी जानकारी सहितको नागरिक बडापत्रलाई अद्यावधिक गरी नगरपालिका तथा वडा कार्यालयहरूमा राख्ने व्यवस्था गरिनु पर्दछ ।

२५. सेवा प्रवाहमा विद्युतीय सूचना प्रविधिको प्रयोग

नगर कार्यपालिकाको कार्यालय र वार्ड कार्यालयहरूबाट उपलब्ध गराइने सिफारिस लगायतका सेवा र सूचनाहरूलाई क्रमशः विद्युतीय उपकरण र सूचना प्रविधिको माध्यमबाट उपलब्ध गराउने व्यवस्था गरिनु पर्दछ ।

२६. राजस्व परिचालन

विकासका लागि विकास खर्च र साधारण खर्चको समेत आवश्यकता पूरा गर्न, वित्तीय प्रणालीलाई सवलीकरण गर्न, सार्वजनिक खर्चको बढ्दो आवश्यकता पूरा गर्न र ऋण सहायता माथिको निर्भरता कम गर्न राजस्व परिचालन हुन आवश्यक छ ।

नगरपालिकाको आन्तरिक स्रोत वृद्धि गरी आर्थिकरूपमा सवलीकरण गराउनका लागि राजस्व परामर्श समितिबाट प्राप्त सिफारिसका आधारमा समय सापेक्षरूपमा शुल्क, सेवा, कर तथा दस्तुरहरूको दरमा पुनरावलोकन गरी सामान्यरूपमा वृद्धि गरिनु पर्दछ । उल्लेखित शुल्क, कर तथा दस्तुरहरूको सहज सङ्कलनका लागि ओखलढुङ्गा उद्योग वाणिज्य संघसँग समन्वय गर्नु पर्दछ ।

नगरपालिकाले लगाउन सक्ने कर दस्तुरको दायरा एवम् कर, दस्तुर, शुल्क तथा सेवा शुल्कको बारेमा सुसूचित गरी असुली प्रक्रियाका बारेमा जानकारी दिई उत्प्रेरित गराउन करदाता शिक्षा कार्यक्रम सञ्चालन गरिनु पर्दछ ।

२७. सार्वजनिक सुनुवाइ

वडा तथा नगरपालिकाको कार्यालयद्वारा सम्पादित कार्यहरूको जानकारी र गुणस्तर मापनका लागि प्रत्येक चौमासिक अवधिमा कम्तीमा एक पटकमा नघट्ने गरी सार्वजनिक सुनुवाइ कार्यक्रम सञ्चालन गर्नुपर्दछ ।

२८. युवा तथा खेलकुद

युवामा राज्य र समाजप्रति दायित्व बोध गराउने तथा श्रमप्रति सम्मान गर्ने संस्कार विकास गर्ने कार्यक्रमहरू सञ्चालन गरिनु पर्दछ । नगरस्तरीय खेलकुद समिति गठन गरी समितिसँगको समन्वयमा खेलकुदका क्रियाकलापहरू सञ्चालन गर्ने व्यवस्था मिलाउनु पर्दछ । प्रत्येक वडामा सम्भाव्यताको अध्ययन गरी खेलमैदान, युवा क्लब तथा विचरण पार्क क्रमिक रूपमा निर्माण गरिनु पर्दछ ।

२९. सुशासन

नगर प्रशासनलाई जनताप्रति उत्तरदायी, सेवामूलक, स्वच्छ, परिमाणमुखी, जवाहदेही र पारदर्शी बनाई सार्वजनिक सेवा प्रवाह र विकास प्रक्रियालाई प्रभावकारी बनाइनु पर्दछ । जनगुनासोलाई प्रत्यक्ष रूपमा अनुभूति गर्नेगरी व्यवस्थापन गरिनु पर्दछ । कर्मचारीलाई सक्षम र प्रतिस्पर्धी बनाउन उनीहरूको क्षमता अभिवृद्धि हुनु पर्दछ । सार्वजनिक आय-व्यय र खरिदलाई प्रभावकारी, व्यवस्थित र पारदर्शी बनाउँदै आन्तरिक नियन्त्रण प्रणाली र लेखापरीक्षणलाई विश्वसनीय एवम् प्रभावकारी बनाउनु पर्दछ ।

प्राथमिकता

१. नगरभित्रको शिक्षा, स्वास्थ्य, आवास र रोजगारी जस्ता आधारभूत मानवीय आवश्यकताहरूको परिपूर्ति गर्ने क्षेत्रहरूको विकास र प्रवर्धन,
२. उच्च र दिगो आर्थिक वृद्धिदर हासिल गर्न कृषि, पर्यटन, जलस्रोत, उद्योगका क्षेत्रमा पुँजी परिचालन,
३. भौतिक र सामाजिक पूर्वाधारको विकास गरी समृद्ध नगरपालिका बनाउने अभियानलाई गति दिन सडक, सिँचाइ, जलविद्युत् जस्ता क्षेत्रहरूको निर्माण, विकास र विस्तार,
४. नगर सरकारको आधार सुशासन, नैतिकता र सदाचार भन्ने अभिप्रायका साथ आम नगरवासीलाई गुणस्तरीय, परिणाममुखी र छिटो छरितो सेवा प्रदान,
५. प्राकृतिक प्रकोपको न्यूनीकरण र पर्यावरणीय संरक्षण ।

खण्ड ८: वडास्तरीय दीर्घकालीन, मध्यकालीन तथा अल्पकालीन आयोजना र कार्यक्रमहरु

सिद्धिचरण नगरपालिका अन्तर्गतका १२ वटै वडाहरुबाट प्राथमिकताका आधारमा छनोट भई पेस भएको दीर्घकालीन, मध्यकालीन तथा अल्पकालीन आयोजना तथा कार्यक्रमहरुलाई देहाय अनुसार प्रस्तुत गरिएको छ ।

८.१ वडा नं १ (तलुवा)

साविक तलुवा गा.वि.स. आफ्ना क्रियाकलापहरुलाई अगाडि बढाउँदै २०७३ सालको फाल्गुणदेखि साविक सिद्धिचरण नगरपालिकामा २०७३ चैत्र महिनादेखि विधिवत् रूपमा समाहित भई ओखलढुङ्गाको एक मात्र नगरपालिका सिद्धिचरण नगरपालिकाको वडा नं. १, तलुवा नामकरण भएको छ । नगरपालिकाको पुरै भाग खोटाङ जिल्लाको हलेसी मन्दिर अगाडि दूधकोशी सिमानामा अवस्थित सि.न.पा. १, सामान्यत एक भाग क्षेत्री, एक बाहुन, एक भाग जनजाति, मगर भुजेल, एक भाग नेवार, दलित जाति वसोवास गर्छन् भने यस वडामा एक घर सार्की, एक घर राई, एक घर गुरुङ जातिको बस्ती रहेको छ । ११ घर अल्पसङ्ख्यक माझीहरुको वसोवास पाइन्छ । यस वडामा विद्यालयको हकमा एक मा.वि., सात आधारभूत विद्यालयहरु रहेका छन् भने कर्कलादेवी मन्दिर, सप्तकन्या मन्दिर, विजुवाथान मन्दिर, मैतादेवी मन्दिर जस्ता मुख्य मठमन्दिरहरु छन् । ९९ प्रतिशत घरधुरी कृषि पेसामा संलग्न छन् । यहाँका मानिसहरुको मुख्य बाली धान, मकै, कोदो हो । फलफूलको हकमा आप, सुन्तला, अम्बा, नास्पाती, केरा, जुनार, कटहर जस्ता फलफूल पाइन्छन् ।

सैनिक, प्रहरी, शिक्षक, निजामती कर्मचारी ५ प्रतिशतका हाराहारीमा रहेका छन् । यो वडा लेखवेसी जस्ता ठाउँहरुले ओगटेको सुख्खा भुभागका रूपमा चिनिन्छ । राणाकालदेखि यो ठाउँलाई मौजे, चिशंखु, तलुवाका रूपमा चिनाउँदै गरिएको छ ।

नगरपालिकाबाट प्राप्त रकमबाट सञ्चालन गरिने योजनाहरु

पूर्वाधार विकासतर्फ :

१) भवन निर्माण :

क्र. स.	योजनाको नाम	पहिलो वर्ष	दोस्रो वर्ष	तेस्रो वर्ष	चौथो वर्ष	पाचौँ वर्ष	कैफियत
१	विमिरे बाह्रचादे टोल विकास संस्था भवन निर्माण		√				
२	गणेशस्थान तिनपिप्ले पहरेवेशी टोल विकास संस्था भवन निर्माण			√			
३	सङ्घीय टोल विकास संस्था भवन निर्माण				√		
४	नाल्सु टोल विकास संस्था निर्माण					√	
५	जागृति युवा क्लव भवन निर्माण			√			
६	विपद् जोखिम सामुदायिक भवन निर्माण				√		
७	समावेशी सामुदायिक अध्ययन केन्द्र भवन निर्माण		√				
८	४ वटा प्रतीक्षालय निर्माण योजना		√	√	√	√	√
९	तलुवा महिला भवन निर्माण					√	

२) मोटरबाटो :

क्र. स.	योजनाको नाम	पहिलो वर्ष	दोस्रो वर्ष	तेस्रो वर्ष	चौथो वर्ष	पाचौँ वर्ष	कैफियत
१	तिनपिप्ले पहरेवेशी मोटर बाटो निर्माण योजना	५००,०००।-					
२	नाल्सु मैनटार बाङ्गी मोटरबाटो निर्माण योजना	२०,००,०००।-					
३	निशांखे भोर्ले सुलेदोभान जोड्ने मोटरबाटो निर्माण योजना	५००,०००।-					
४	बारचाँदे बाञ्जा खानीगाउँ हुँदै भोर्ले जोड्ने मोटर बाटो		√				
५	विमिरे भोर्ले राम्चे हुँदै बेनी जोड्ने मोटर बाटो निर्माण योजना		√				
६	नाल्सु काजीमान डाँडा हुँदै वडा कार्यालय जाने मोटरबाटो						
७	बारचाँदे रिङ्ग रोड निर्माण योजना						
८	नाल्सु बान्निचौर हुँदै मूलघाट जोड्ने मोटरबाटो			√			

क्र. स.	योजनाको नाम	पहिलो वर्ष	दोस्रो वर्ष	तेस्रो वर्ष	चौथो वर्ष	पाचौँ वर्ष	कैफियत
९	सप्तकन्यादेखि खर्क टोल जोड्ने मोटर बाटो निर्माण			√			
१०	मोटर बाटो मर्मत योजना	५००,०००।-	√	√	√	√	√
११	मोटरबाटो ग्याविङ्ग निर्माण योजना		√				
१२	कर्कलादेवी आधारभूत विद्यालय जाने सडक		√				

३) सिँचाइतर्फ

क्र. स.	योजनाको नाम	पहिलो वर्ष	दोस्रो वर्ष	तेस्रो वर्ष	चौथो वर्ष	पाचौँ वर्ष	कैफियत
१	पाइप खरिद योजना	५००,०००।-					
२	सिँचाइ पोखरी निर्माण योजना गायाबोट (सहलगानीमा)		√				
३	पिपलटार सिँचाइ पोखरी निर्माण योजना		√				
४	साइली खण्ड खेत सिँचाइ पोखरी निर्माण योजना			√			
५	वर्षे पानी सडकलन पोखरी निर्माण योजना				√		
६	च्युरी पानी सिँचाइ पोखरी निर्माण योजना					√	
७	डुम्रे खेत सिँचाइ पोखरी निर्माण योजना			√			
८	नाल्सु पार्थेक सिँचाइ पोखरी निर्माण योजना				√		

४) विद्युत्तर्फ

क्र. स.	योजनाको नाम	पहिलो वर्ष	दोस्रो वर्ष	तेस्रो वर्ष	चौथो वर्ष	पाचौँ वर्ष	कैफियत
१	विद्युत् विस्तार योजना, तलुवा	५००,०००।-	√	√	√	√	

५) वन तथा वातावरण विपद् व्यवस्थापन

क्र. स.	योजनाको नाम	पहिलो वर्ष	दोस्रो वर्ष	तेस्रो वर्ष	चौथो वर्ष	पाचौँ वर्ष	कैफियत
१	दूधकोशी नदी मैन्टारदेखि पहरे वेसीसम्म तटबन्धन निर्माण योजना सि.न.पा. १ तलुवा		√	√	√	√	
२	खाल्डे पहिरो रोकथाम योजना		√				
३	बतासे डुम्रे खोला दोभान पहिरो नियन्त्रण योजना			√			

क्र. स.	योजनाको नाम	पहिलो वर्ष	दोस्रो वर्ष	तेस्रो वर्ष	चौथो वर्ष	पाचौँ वर्ष	कैफियत
४	गुरुङ खोला पहिरो नियन्त्रण योजना				√		
५	खोलाघारी पहिलो नियन्त्रण योजना					√	
६	गायाबोट पहिरो नियन्त्रण योजना		√				
७	मानविरे खोला पहिरो नियन्त्रण योजना तिनपिप्ले पहिरो नियन्त्रण योजना			√			
८	बारचाँदे बतासे मोटर बाटो ग्याविनवाल निर्माण योजना			√			

६) सामाजिक विकास

क्र. स.	योजनाको नाम	पहिलो वर्ष	दोस्रो वर्ष	तेस्रो वर्ष	चौथो वर्ष	पाचौँ वर्ष	कैफियत
१	निगाले पानी नाल्सु खानेपानी योजना सि.न.पा. १	२५,००,०००।-					
२	खानेपानी पाइप खरिद योजना सि.न.पा. १		√	√	√	√	
३	बारचादे खानेपानी ट्याङ्की निर्माण योजना	५००,०००।-					
४	खानेपानी ट्याङ्की मर्मत योजना सि.न.पा. १ (काजिमान डाँडा)			√			
५	भेरी खोर खा.पा. ट्याङ्की निर्माण योजना सि.न.पा. १				√		
६	फापर स्वारा मुहान खानेपानी ट्याङ्की निर्माण					√	
७	पधेरा खेत दलित खानेपानी ट्याङ्की निर्माण योजना		√				
८	उपल्टार खानेपानी ट्याङ्की निर्माण योजना			√			
९	पात्ले खानेपानी ट्याङ्की निर्माण योजना				√		
१०	हुप्दी खानेपानी ट्याङ्की निर्माण योजना			√			
११	एक घर एक धारा खानेपानी निर्माण योजना		√	√	√	√	
१२	खा.पा विस्तार सि.न.पा.१ उपल्टार	१५००००					

७) सरसफाइ

क्र. स.	योजनाको नाम	पहिलो वर्ष	दोस्रो वर्ष	तेस्रो वर्ष	चौथो वर्ष	पाचौँ वर्ष	कैफियत
१	सार्वजनिक शौचालय निर्माण योजना सि.न.पा. १		√				
२	फोहोर टोकरी निर्माण योजना सि.न.पा. १		√				

क्र. स.	योजनाको नाम	पहिलो वर्ष	दोस्रो वर्ष	तेस्रो वर्ष	चौथो वर्ष	पाचौँ वर्ष	कैफियत
३	भूकम्पबाट भत्किएका शौचालय मर्मत योजना सि.न.पा. १		√	√			
४	जुठेल्लो सुधार योजना सि.न.पा. १				√	√	

द) स्वास्थ्यतर्फ

क्र. स.	योजनाको नाम	पहिलो वर्ष	दोस्रो वर्ष	तेस्रो वर्ष	चौथो वर्ष	पाचौँ वर्ष	कैफियत
१.	स्वास्थ्य विमा सञ्चालन कार्यक्रम सि.न.पा.१		√	√	√	√	
२.	एम्बुलेन्स खरिद योजना सि.न.पा. १			√			
३	अर्गानिक खेती उत्पादन सम्बन्धी सचेतना कार्यक्रम		√	√	√	√	
४	सुधारिएको चुलो निर्माण योजना		√	√			
५	गोबरग्यास सञ्चालन योजना			√	√		
६	महिला बालबालिका, जेष्ठ नागरिक, अपाङ्ग, दलित व्यक्तिका लागि सम्मान तथा प्रोत्साहन कार्यक्रम	१,००,०००।-	√	√	√	√	
७	प्रसूति सेवा तथा स्वास्थ्य सचेतना कार्यक्रम	१००,०००।-	√	√	√	√	

सामाजिक विकास

९) शिक्षातर्फ

क्र. स.	योजनाको नाम	पहिलो वर्ष	दोस्रो वर्ष	तेस्रो वर्ष	चौथो वर्ष	पाचौँ वर्ष	कैफियत
१	निजी स्रोत शिक्षक तलव भत्ता व्यवस्थापन योजना	५००,०००।-					
२	एक कक्षा/एक शिक्षक दरबन्दी व्यवस्था योजना		√				
३	उत्कृष्ट विद्यार्थी/शिक्षक सम्मान कार्यक्रम		√	√	√	√	
४	विद्यार्थी दिवा खाजा कार्यक्रम		√	√	√	√	
५	बाल विकास केन्द्र १० बजेदेखि ४:०० बजेसम्म		√				
६	एक बालबालिका एक कम्प्युटर (One Child One Laptop) खरिद योजना		√	√	√	√	
७	बाल संरक्षण समिति क्षमता अभिवृद्धि तथा बाल पुरस्कार व्यवस्थापन योजना	५०,०००।-	√	√	√	√	
८	संस्कृति प्रवर्धन :	१००,०००।-	√	√	√	√	

क्र. स.	योजनाको नाम	पहिलो वर्ष	दोस्रो वर्ष	तेस्रो वर्ष	चौथो वर्ष	पाचौं वर्ष	कैफियत
	क) मठ मन्दिर निर्माण तथा मर्मत योजना						
९	जनचेतना विकास उपल्टार		√				
१०	जागृति युवाकल्ब बाह्रचाँदेद्वारा स्वरोजगार आयआर्जन तथा खेलकुद विकास कार्यक्रम		√				

आर्थिक विकास

१०) कृषितर्फ

क्र. स.	योजनाको नाम	पहिलो वर्ष	दोस्रो वर्ष	तेस्रो वर्ष	चौथो वर्ष	पाचौं वर्ष	कैफियत
१	दुग्ध सङ्कलन तथा प्रशोधन केन्द्र स्थापना आर्थिक तथा प्राविधिक सहयोग योजना, तलुवा (सह लगानी)		√	√	√	√	
२	माछा पोखरी निर्माण योजना		√	√	√	√	
३	कुखुरापालन योजना		√	√	√	√	
४	तरकारी पकेट क्षेत्र निर्धारण (युवा रोजगार) कार्यक्रम सि.न.पा. १		√	√	√	√	
५	बाखा फाराम सञ्चालन योजना		√	√	√	√	
६	नस्ल सुधार (उन्नत जातको बोको खरिद) योजना		√	√	√	√	
७	फलफूल खेती सञ्चालन योजना		√	√	√	√	
८	कृषि तथा पशु विमा सहयोग कार्यक्रम		√	√	√	√	
९	बङ्गुर पालन योजना		√	√	√	√	
१०	मिनी टिलर पावर टेलर थ्रेसर धान रोप्ने मेसिन, घाँस काट्ने मेसिन सहयोग कार्यक्रम		√	√	√	√	
११	कृषक पाठशाला सञ्चालन कार्यक्रम		√	√	√	√	
१२	बाखा, बङ्गुर, माछा, कुखुरा फाराम र उन्नत जातको बोका खरिद एवम् तरकारी तथा फलफूल खेती कार्यक्रम	५००,०००।-					

१) केन्द्र तथा प्रदेशबाट सञ्चालन गरिने योजना

क) पूर्वाधार विकासतर्फ

क्र. सं.	योजनाको नाम	पहिलो वर्ष	दोस्रो वर्ष	तेस्रो वर्ष	चौथो वर्ष	पाचौँ वर्ष	कैफियत
१	वडा कार्यालय भवन निर्माण	√					
२	महिला सहकारी भवन निर्माण			√			
३	स्वास्थ्य चौकी भवन निर्माण		√				
४	कर्मचारी आवास गृह निर्माण				√		
५	जडीबुटी सङ्कलन प्रशोधन केन्द्र निर्माण योजना		√				
६	महिला सामुदायिक सीप विकास केन्द्र भवन निर्माण			√			

ख) सडकतर्फ :

क्र. सं.	योजनाको नाम	पहिलो वर्ष	दोस्रो वर्ष	तेस्रो वर्ष	चौथो वर्ष	पाचौँ वर्ष	कैफियत
१	निशंखे-विमिरे मूलघाट हलेसी दर्शन मोटर बाटो स्तर उन्नत योजना	√					
२	निशंखे भोर्ले सुले दोभान जोड्ने मोटर बाटो स्तरोन्नति योजना		√				
३	गणेशस्थान तिनपिप्ले पहरे बेसी जोड्ने मोटर बाटो स्तरोन्नति योजना			√			
४	नाल्सु मैनटार मोटर बाटो स्तरोन्नति योजना			√			
५	निशंखे उपल्टार मोली हुँदै जयराम जोड्ने मोटरबाटो स्तरोन्नति योजना				√		
६	नाल्सु विमिरे गायाबोट, मोली हुँदै जयराम घाट जोड्ने मोटरबाटो स्तरोन्नति					√	

ग) सिँचाइतर्फ :

क्र. सं.	योजनाको नाम	पहिलो वर्ष	दोस्रो वर्ष	तेस्रो वर्ष	चौथो वर्ष	पाचौँ वर्ष	कैफियत
१	वृहत् आकाशे पानी सङ्कलन तथा सिँचाइ योजना	√					
२	साइली खण्ड खेत सिँचाइ पोखरी निर्माण योजना		√				
३	पहरेवेशी सिँचाइ पोखरी निर्माण योजना			√			

क्र. सं.	योजनाको नाम	पहिलो वर्ष	दोस्रो वर्ष	तेस्रो वर्ष	चौथो वर्ष	पाचौँ वर्ष	कैफियत
४	बाञ्जा कुलो सिँचाइ तथा पोखरी निर्माण योजना				√		
५	डुम्रे खेत सिँचाइ पोखरी निर्माण योजना					√	
६	जलकिनी सिँचाइ पोखरी निर्माण योजना					√	

घ) पुलतर्फ

क्र. सं.	योजनाको नाम	पहिलो वर्ष	दोस्रो वर्ष	तेस्रो वर्ष	चौथो वर्ष	पाचौँ वर्ष	कैफियत
१	मूलघाट महादेववेसी पक्की पुल निर्माण योजना	√					
२	बतासे भदौरे भोलुङ्गे पुल निर्माण योजना		√				
३	मैनटार हात्तीटार भोलुङ्गे पुल निर्माण योजना			√			

ङ) विद्युत्तर्फ

क्र. सं.	योजनाको नाम	पहिलो वर्ष	दोस्रो वर्ष	तेस्रो वर्ष	चौथो वर्ष	पाचौँ वर्ष	कैफियत
१	विद्युत् विस्तार योजना	√	√	√	√	√	√

च) सञ्चारतर्फ

क्र. सं.	योजनाको नाम	पहिलो वर्ष	दोस्रो वर्ष	तेस्रो वर्ष	चौथो वर्ष	पाचौँ वर्ष	कैफियत
१	वडा कार्यालय स्वास्थ्य चौकी तथा विद्यालयमा टेलिफोन, इन्टरनेट सञ्चालन योजना	√	√				

छ) सहरी विकास :

क्र. सं.	योजनाको नाम	पहिलो वर्ष	दोस्रो वर्ष	तेस्रो वर्ष	चौथो वर्ष	पाचौँ वर्ष	कैफियत
१	एक घर एक धारा खानेपानी निर्माण योजना	√	√	√	√	√	
२	ढल निकास	√	√	√			

ज) पर्यटन

क्र. स.	योजनाको नाम	पहिलो वर्ष	दोस्रो वर्ष	तेस्रो वर्ष	चौथो वर्ष	पाचौँ वर्ष	कैफियत
१	रुम्जाटार-निशंखे बाह्रचाँदे हलेसी केबुलकार सञ्चालन योजना	√					
२	तलुवागढी पर्यटनस्थल निर्माण योजना		√				
३	होमस्टे सञ्चालन योजना			√			

झ) उद्योगतर्फ :

क्र. स.	योजनाको नाम	पहिलो वर्ष	दोस्रो वर्ष	तेस्रो वर्ष	चौथो वर्ष	पाचौँ वर्ष	कैफियत
१	क्रसर उद्योग निर्माण योजना	√					
२	खयर तथा अन्य जडीबुटी सङ्कलन तथा प्रशोधन केन्द्र सञ्चालन योजना		√				
३	दूधकोशी खानेपानी प्रशोधन योजना	√					

ञ) कृषि, वनतर्फ

क्र. स.	योजनाको नाम	पहिलो वर्ष	दोस्रो वर्ष	तेस्रो वर्ष	चौथो वर्ष	पाचौँ वर्ष	कैफियत
१.	दुग्ध सङ्कलन तथा प्रशोधन केन्द्र स्थापना	√					
२.	वन्यजन्तु आरक्षण तथा सञ्चालन योजना	√	√				
३.	सिलाजित सङ्कलन तथा प्रशोधन, नाल्सुभीर	√	√	√	√	√	

ट) सामाजिक विकासतर्फ

क्र. स.	योजनाको नाम	पहिलो वर्ष	दोस्रो वर्ष	तेस्रो वर्ष	चौथो वर्ष	पाचौँ वर्ष	कैफियत
१	दूधकोशीबाट पानी तान्ने योजना	√					
२	छिपछिपे खानेपानी निर्माण योजना	√					
३	आकाशे पानी सङ्कलन तथा प्रशोधन योजना		√				
४	धारापानी जुकेपानी खानेपानी योजना			√			
५	खोलाघारी बाह्रचाँदे खानेपानी योजना				√		

ठ) शिक्षा :

क्र. स.	योजनाको नाम	पहिलो वर्ष	दोस्रो वर्ष	तेस्रो वर्ष	चौथो वर्ष	पाचौँ वर्ष	कैफियत
१	जनचेतना मा.वि. ८ कोठे भवन निर्माण योजना ।			√			
२	विद्यार्थी दिवा खाजा कार्यक्रम योजना	√	√	√	√	√	
३	१ बालक १ कम्प्युटर (One Child One Laptop) खरिद योजना		√	√	√	√	
४	तिन पिप्ले आधारभूत विद्यालय ४ कोठे भवन निर्माण योजना	√					
५	सप्तकन्या आधारभूत विद्यालय ४ कोठे भवन निर्माण योजना	√					
६	कर्कलादेवी आधारभूत विद्यालय ४ कोठे भवन निर्माण योजना	√					
७	दूधकोशी आधारभूत विद्यालय ३ कोठे भवन निर्माण योजना	√					
८	आदर्श आधारभूत विद्यालय २ कोठे भवन निर्माण योजना	√					
९	नेपाल भ्रमण वर्ष आधारभूत विद्यालय .२ कोठे भवन निर्माण	√					

ड) खेलकुद

क्र. स.	योजनाको नाम	पहिलो वर्ष	दोस्रो वर्ष	तेस्रो वर्ष	चौथो वर्ष	पाचौँ वर्ष	कैफियत
१	खेलकुद मैदान निर्माण योजना	√	√	√			

८.२ वडा नं २ (ठूलाछाप)

यो सिद्धिचरण नगरपालिकाको वडा नं २ का रूपमा चिनिन थालेको भरखरै मात्रै हो । अझै पनि यसलाई यहाँका मानिसहरु ठूलाछाप गा.वि.स.को नामले नै चिन्दछन् । यसको नाम ठूलाछाप रहनाको कारण किम्बदन्ती अनुसार पहिले पहिलेका मुखिया जिमुवालहरुले छाप कटाउँदा यहाँका विश्वकर्मा जातिसँग कटाउँदथे । त्यसमा यहाँका विश्वकर्मा जातिले काटेको छाप अड्डामा सबैभन्दा ठूलो भएकाले यसको नाम ठूलाछाप रहन गयो । यो वडा नगरपालिकाको सबैभन्दा ठूलो वडा हो भने जिल्लाभरि कै सबैभन्दा बढी दलित बस्ती भएको वडा हो । दलितको बढी सङ्ख्या भएकै कारणले यस वडाका मानिसहरुमा अशिक्षा र अज्ञानताले पिरोली राखेको भए तापनि यो भूमि प्रतिष्ठित मानिसहरु पनि जन्माउन सफल भएको छ । सैनिक क्षेत्रमा उच्च ओहोदामा पुग्न सफल हुनुभएका रुक्माङ्गद कटवाल हुन् भने निजामती क्षेत्रमा उच्च ओहोदामा पुग्न सफल हुनु भएका जित बहादुर कार्कीको पनि यस क्षेत्रमा देन रहेको छ । यो भूभाग ओखलढुङ्गा सदरमुकामदेखि १५ के.मी. पूर्वमा रहेको छ । भन्डै इटा आकारको उत्तरी मोहडा भएको भिरालो जमिन रहेको पहाडी भूभाग भएकाले यस भूभागको हावापानी मानवका लागि उपयुक्त रहेको छ । यस क्षेत्रका मानिसको मुख्य पेसा भनेको खेती नै हो । त्यसमा पनि मौसममा भर पर्नु पर्ने भएकाले भरपर्दो आयआर्जन छैन । हालका दिनमा आएर यहाँका मानिसको आम्वानको स्रोत भनेको वैदेशिक रोजगारी रहेको छ । केही पढे लेखेका मानिसहरु निजामती सेवा र शिक्षा सेवामा समेत नभएका हैनन् । त्यति मात्र नभएर यहाँका केही मानिसहरु सैनिक सेवामा र प्रहरीमा समेत छन् । त्यस्ता मानिसहरु गाउँ नफर्कने भएकाले यस क्षेत्रको अवस्था अझ दयनीय हुँदै गएको छ ।

यस क्षेत्रका मानिसहरुको मुख्य पेसा भनेको खेती नै हो । हालसम्म पनि प्राचीन परम्परा अनुसारको खेती प्रणाली अपनाइन्छ । धान, मकै, कोदो, फापर, भटमास यहाँका मुख्य अन्न हुन् । यो खेती प्रणाली निर्वाहमुखी मात्र भएकाले किसानहरु व्यावसायिक बन्न सकेका छैनन् । यस वडाका केही मानिसहरुले लगाएको कफीमा राम्रो फल लागेको देखिएकाले सहजै अनुमान गर्न सकिन्छ कि किसानलाई आवश्यक तालिमको व्यवस्था गर्दै माटो जाँच गरी माथिल्लो भेगका सुख्खा क्षेत्रमा वेसार, अदुवा, कान्लाहरुमा अम्लिसो, खोल्सा चिस्यान क्षेत्र (हाल धान खेती गरिरहेका भुभागहरु) मा व्यावसायिक अलैंची खेती, आँप, सुन्तला, लिची, केरा उत्पादन गरेमा कृषिको व्यावसायीकरण भै यस क्षेत्रका कृषकहरुको आयस्तरमा अभिवृद्धि हुने छ । वैदेशिक रोजगारीमा जाने क्रम घट्दै जाने छ । यस स्थानमा व्यावसायिक कफी खेती गर्न सकिन्छ ।

सङ्घ तथा प्रदेश सभामा पेस गरिने योजना तथा कार्यक्रमहरु

१. ओखलढुङ्गा रबुवा मोटर बाटो पिच
२. सिस्ने खोलामा मोटर जाने पुल
३. छिपछिपे मुहान गरी सि.न.पा. २ खा.पा योजना
४. गडी संरक्षण
५. निशंखे चार्खु रुम्जाटार मोटरबाटो
६. छरछरे चुहानछाप भदौरे मोटर बाटो
७. वडा कार्यालय भवन निर्माण

वडा कार्यालयबाट सञ्चालन गरिने योजना तथा कार्यक्रमहरु

क्र.सं.	कार्यक्रम /योजनाको नाम	स्थान	अनुमानित लागत	ब्यहोर्ने स्रोत			लाभान्वित जनसङ्ख्या विवरण	आर्थिक वर्ष	प्राविधिक कारण
				न.पा.	उपभोक्ता	जम्मा			
१	निशंखे रुम्जाटार सडक	साविक		५०००००				०७५ / ०७६	
२	रेणुका प्रा.वि. सिस्नेखोला सडक	साविक		४०००००				०७५ / ०७६	
३	निशंखे चुहानछाप सडक	साविक		५०००००				०७५ / ०७६	
४	छरछरे सावित्रा देवी दमाई गाउँ सडक	साविक		२०००००				०७५ / ०७६	
५	निशंखे डाँडागाउँ नाल्स देउराली कालबोट सडक	साविक		१५००००				०७५ / ०७६	
६	छरछरे चुहानछाप भदौरे सडक	साविक		५०००००				०७५ / ०७६	
७	निशंखे बानियाछाप सडक	साविक		५०००००				०७५ / ०७६	
८	दमाई टोल सामुदायिक भवन निर्माण			३०००००				०७५ / ०७६	
९	धारापानी अँधेरी खोला सडक	साविक		२०००००				०७५ / ०७६	
-विद्युतीकरणतर्फ सि.न.पा २ भरी १३३ के.भी. लाइन प्रसारण क्रमागत योजना ०७५/०७६ १००००००									
खानेपानीतर्फ									
१	जामुने खोला खानेपानी मर्मत	साविक २		१५००००				०७५ / ०७६	
२	कामीगाउँ खानेपानी मर्मत	साविक १		४०००००				०७५ / ०७६	
३	साङ्ले खोला मुहान साकी गाउँ खा.पा.यो.	साविक ८		१५००००				०७५ / ०७६	
४	गर्भेको पँधेरोमा ट्याङ्की निर्माण	साविक ६		१५००००				०७५ / ०७६	
५	निरौलाटोल खा.पा. योजना मर्मत	५		१०००००				०७५ / ०७६	
६	कालीअँगेरी मुहान खा.पा.मर्मत	साविक ७ ८		३०००००				०७५ / ०७६	
७	वडा कार्यालय घेराबार			४०००००				०७५ / ०७६	

क्र.सं.	कार्यक्रम /योजनाको नाम	स्थान	अनुमानित लागत	ब्यहोर्ने स्रोत			लाभान्वित जनसङ्ख्या विवरण	आर्थिक वर्ष	प्राविधिक कारण
				न.पा.	उपभोक्ता	जम्मा			
	सामाजिक विकासतर्फ							०७५ / ०७६	
८	युवा खेलकुद कार्यक्रम	साविक		१०००००				०७५ / ०७६	
९	हेल्थपोस्ट व्यवस्थापन	साविक		४०००००				०७५ / ०७६	
१०	महिलालाई घरेलु व्यवस्थापन तालिम	साविक		२०००००				०७५ / ०७६	
११	सीप तथा क्षमता विकास तालिम	साविक		२०००००				०७५ / ०७६	
१२	विद्यालय सुधार तथा अनुदान कार्यक्रम	साविक		१००००००				०७५ / ०७६	
१३	निशंखे बजारमा फोहोर व्यवस्थापन (सहलगानीमा)	साविक		१०००००				०७५ / ०७६	
१४	गहते सार्की टोल मन्दिर निर्माण			१०००००				०७५ / ७६	
<p>आर्थिक वर्ष ०७६/०७७ मा सञ्चालन हुने योजना तथा कार्यक्रम प्राविधिक लगत इस्टिमेट अनुसार निश्चित जनश्रमदानको भाग राखी आवश्यकता र महत्त्वलाई मध्यनजर राख्दै वडा समितिले आवश्यक ठहराएमा योजना तथा कार्यक्रमहरूलाई संशोधन गर्न सकिने छ ।</p>									
१	आवश्यकता र महत्त्व पहिचान गरी सि.न.पा.२ मा मोटर बाटो मर्मत तथा विस्तार			२००००००				०७६ / ७७	
२	विद्युत् लाइन विस्तार	साविक		२००००००				०७६ / ७७	
३	लुकुवाढुङ्गा पम्पिङ मर्मत			२०००००				०७६ / ७७	
४	जेरधारा खानेपानी ट्याङ्की निर्माण	साविक		३०००००				०७६ / ७७	
५	ओगेधारा खा.पा.यो मर्मत	साविक		३०००००				०७६ / ७७	
६	नौपट्टि खानेपानी मर्मत चुहानछाप	साविक		२०००००				०७६ / ७७	
७	मुखिया टोल खा.पा.यो. मर्मत चुहानछाप	साविक						०७७ / ७८	
८	तिरतिरे खा.पा.यो.मर्मत	साविक		२०००००				०७८ / ७९	

क्र.सं.	कार्यक्रम / योजनाको नाम	स्थान	अनुमानित लागत	ब्यहोर्ने स्रोत			लाभान्वित जनसङ्ख्या विवरण	आर्थिक वर्ष	प्राविधिक कारण
				न.पा.	उपभोक्ता	जम्मा			
९	शर्माटोल धारापानी स्याबन खा.पा.यो.मर्मत	साविक		५०००००				०७६/७७	
१०	चिउरेबोट शेरा मुहान गरशिरा बरबोट कुवाबारी खा.पा.यो.	साविक		२०००००				०७६/७७	
११	कोश खोला मुहान गरी राउत टोल खा.पा.यो.	साविक		२०००००				०७६/७७	
१२	पिपिरी भ्नाड मुहान गरी साविक ६ खा.पा.यो.	साविक		१०००००				०७६/७७	
१३	खत्रीगाउँ, बस्नेत, सार्की गाउँ खा.पा.यो. मर्मत	साविक		३०००००				०७६/७७	
१४	काउले देवीस्थान मुहान खानेपानी संरक्षण तथा विस्तार	साविक		२०००००				०७६/०७७	
१५	धनपति सिँचाइ पोखरी निर्माण	साविक		३०००००				०७६/०७७	
१६	स्वास्थ्य सुधार कार्यक्रम			४०००००					
आ.व ०७७/७८ मा सञ्चालन गरिने योजना तथा कार्यक्रमहरु									
१	सि.न.पा.भरिका मोटरबाटोहरु मर्मत विस्तार तथा स्तर उन्नति			२००००००				०७७/७८	
२	विद्युत् लाइन विस्तार			२००००००				०७६/७७	
३	अँधेरी खोला ठूलाछाप खा.पा.यो.			५०००००				०७७/७८	
४	बानियाछाप खा.पा.मर्मत			३०००००				०७७/७८	
५	काउले देवीस्थान मुहान संरक्षण तथा विस्तार	७		३०००००				०७८/७९	
६	कोलटार कुलो मर्मत	२		२५००००				०७७/७८	
७	सुगारा कुलो मर्मत	२		२५००००				०७७/७८	
८	कल्सेखेत कुलो मर्मत	५		३०००००				०७८/७९	

क्र.सं.	कार्यक्रम / योजनाको नाम	स्थान	अनुमानित लागत	ब्यहोर्ने स्रोत			लाभान्वित जनसङ्ख्या विवरण	आर्थिक वर्ष	प्राविधिक कारण
				न.पा.	उपभोक्ता	जम्मा			
९	बेसीखेत सिँचाइ कुलो मर्मत	७		३०००००				०७७/७८	
१०	सिमखेत सिँचाइ पोखरी निर्माण	८		५०००००				०७८/७९	
११	कडेनी मा.वि. भवन निर्माण			७०००००				०७७/७८	
१२	स्वास्थ्य चौकी भवन निर्माण			८०००००				०७९/८०	
१३	सेतीदेवी मन्दिर निर्माण	७		३०००००				०७६/७७	
	आर्थिक विकासतर्फ							०७६/७७	
१४	सुन्तला, मालदह आँप, अकबरे कागती विरुवा खरिद तथा वितरण			५०००००				०७७/७८	
१५	उन्नत जातका बोका खरिद तथा वितरण			७०००००				०७७/७९	
१६	अम्लिसो अदुवा बिउ खरिद तथा वितरण	साविक		३०००००				०७७/७८	
१७	विद्यालय सुधार कार्यक्रम	साविक		१००००००				०७७/७८	
१८	स्वास्थ्य सम्बन्धी कार्यक्रम			४०००००					
आ.व. ०७८/७९ मा सञ्चालन गरिने योजना तथा कार्यक्रमहरू									
१	विद्युतीकरण	साविक		२००००००				०७७/७८	
२	मोटर बाटो मर्मत, स्तर उन्नति विस्तार	साविक		३००००००				०७७/७८	
३	मुखियाटोल खा.पा.मर्मत	साविक २		२०००००					
४	तिरीरे खा.पा.मर्मत	साविक २		२०००००				०७५/७६	
५	कोशखोला राउत टोल खा.पा.मर्मत	साविक ८		२०००००				०७७/७८	
६	पिपिर भाङ्ग खा.पा.यो.	साविक ६		२५००००				०७७/७८	
७	तल्लोखेत सिँचाइ पोखरी निर्माण	साविक २		२५००००				०७७/७८	
८	गयाबोट कुलो मर्मत	साविक ३		३०००००				०७८/७९	

क्र.सं.	कार्यक्रम / योजनाको नाम	स्थान	अनुमानित लागत	ब्यहोर्ने स्रोत			लाभान्वित जनसङ्ख्या विवरण	आर्थिक वर्ष	प्राविधिक कारण
				न.पा.	उपभोक्ता	जम्मा			
९	अग्राखे खेत कुलो मर्मत	साविक ३		३०००००				०७९/८०	
१०	ठुलाखेत पोखरी निर्माण	साविक ८		५०००००				०७९/८०	
११	ठूलोपातल पोखरी निर्माण	साविक ५		४०००००				०७९/८०	
१२	रुम्टी खेत सिँचाइ पोखरी निर्माण	साविक ३		४०००००				०७९/८०	
१३	निशंखे बजारमा सार्वजनिक शौचालय निर्माण	साविक		५०००००				०७९/८०	
१४	खपतारी बारी मुहान खा.पा.यो.मर्मत	साविक ५, ६		४०००००				०७५/७६	
१५	कडेनी मा.वि. शौचालय निर्माण	साविक		४०००००				०७९/८०	
१६	आनन्देस्वर मन्दिर निर्माण	साविक ७		१५००००				०७८/७९	
१७	रेणुका प्रा.वि. घेराबार	साविक		३०००००				०७८/७९	
१८	मौसमी तथा बेमौसमी तरकारी खेती प्रवर्द्धन	साविक		३००००००				०७८/७९	
१९	फलफूल-आँप, सुन्तला कागती प्रवर्द्धन	साविक		३०००००				०७८/७९	
२०	अम्लिसो, अकबरे प्रवर्द्धन	साविक		२००००००				०७८/७९	
२१	खोर्सानी अदुवा बेसार प्रवर्द्धन			३०००००				०७८/७९	
२२	रोग किरा नियन्त्रण तरकारी तथा फलफूल खेतीमा	साविक		४०००००				०७८/७९	
२३	पशुपालन व्यावसायिक किसानलाई अनुदानको व्यावस्था	साविक		३०००००				०७८/७९	
२४	पशु बीमाका लागि किसानलाई सहयोग	साविक		३०००००				०७८/७९	
२५	विद्यालय सहयोग कार्यक्रम	साविक		१००००००				०७८/७९	

क्र.सं.	कार्यक्रम / योजनाको नाम	स्थान	अनुमानित लागत	ब्यहोर्ने स्रोत			लाभान्वित जनसङ्ख्या विवरण	आर्थिक वर्ष	प्राविधिक कारण
				न.पा.	उपभोक्ता	जम्मा			
आ.व. २०७९/०८० मा सञ्चालन हुने योजना तथा कार्यक्रमहरू									
१	मोटर बाटो मर्मत तथा स्तर उन्नति	साविक		२००००००				०७५/७६	
२	विद्युत् विस्तार	साविक		२००००००				०७९/८०	
३	निशंखेमा सामुदायिक भवन निर्माण	साविक		१००००००				०७९/८०	
४	खानेपानी विभिन्न टोलमा	साविक		१००००००				०७९/८०	
५	निशंखे बजारमा ढल व्यवस्था	साविक		१००००००				०७९/८०	
६	निशंखे बजारमा फोहोर मैला व्यवस्थापन	साविक		२००००००				०७९/८०	
७	स्वास्थ्य सम्बन्धी कार्यक्रम	साविक		३००००००				०७९/८०	
८	सि.न.पा. २ भरिमा खुल्ला भलिबल प्रतियोगिता	साविक		१००००००				०७९/८०	
९	विद्यालय स्तरमा खेलकुद सामग्री सहयोग	साविक		३००००००				०७९/८०	
१०	करेसा बारी पाइप खरिद	साविक		४००००००				०७९/८०	
११	अन्तर बाल क्लब स्तरीय खेलकुद प्रतियोगिता	साविक		१००००००				०७९/८०	
१२	विद्यालय सुधार कार्यक्रम	साविक		१०००००००				०७९/८०	
१३	ब्वासे डाँडा सभा चौरमा सुखा पोखरी निर्माण, नागीडाँडा बानिया छापमा सुखापोखरी निर्माण	साविक		१०००००००				०७९/८०	
१४	सुन्तला, आँप, कागती अकबरेको बिरुवा खरिद तथा वितरण	साविक		५००००००				०७९/८०	
१५	तरकारीको बिउबिजन खरिद तथा वितरण	१		५००००००				०७९/८०	
१६	कृषि सम्बन्धी तालिम			२००००००				०७९/८०	
१७	सीपमूलक तालिम			३००००००				०७९/८०	
१८	सेतीदेवी मन्दिर निर्माण	साविक ७							

क.सं.	कार्यक्रम / योजनाको नाम	स्थान	अनुमानित लागत	ब्यहोर्ने स्रोत			लाभान्वित जनसङ्ख्या विवरण	आर्थिक वर्ष	प्राविधिक कारण
				न.पा.	उपभोक्ता	जम्मा			
१९	गहते सार्कीगाउँ भीमसेन मन्दिर निर्माण	साविक १		१५००००				०७९/८०	
२०	डाँडागाउँ भीमसेन मन्दिर निर्माण	साविक १		१५००००				०७९/८०	
२१	सावित्रा देवी मन्दिर निर्माण	साविक ६		१५००००				०७९/८०	
२२	रुद्रकाली देवी मन्दिर निर्माण	साविक ४		१५००००				०७९/८०	
२३	बानियाछाप कालिका मन्दिर निर्माण	साविक ९		१५००००				०७९/८०	
२४	पञ्चवती मन्दिर निर्माण	साविक ६		१५००००				०७९/८०	
२५	रेणुका देवी मन्दिर निर्माण	साविक ५		१५००००				०७९/८०	
२६	आनन्देश्वर मन्दिर निर्माण	साविक ७						०७९/८०	
२७	जाल्या देवी मन्दिर निर्माण	साविक ८		१५००००				०७९/८०	
२८	जानु सेतीदेवी मन्दिर निर्माण	साविक ९						०७९/८०	
२९	विद्यालय सुधार कार्यक्रम	साविक		१००००००				०७९/८०	

८.३ वडा नं ३ (अँधेरी नारायणस्थान)

वाड नं.३		
क्षेत्र	स्थान	न्यूनतम मूल्य
व्यापारिक		
आवासीय	मिलन चोक निशंखे मूलसडक खण्ड सडक क्षेत्र अधिकार क्षेत्र भन्दा बाहिर २० मिटरभित्र	
	भैँसी काट्ने डाँडादेखि सावाँ डाँडासम्म ।	१६०००००
	सावाँ डाँडादेखि वरवोटसम्म	४०००००
	वरवोटदेखि अँधेरीसम्म, वितलब लामिस्वाती रुम्जाटार जाने सडक	२०००००
	अन्य शाखा रोडहरु	१०००००
कृषि	लामिस्वाती टारी खेत, कुढुले टारी खेत, वेसीटोल टारी खेत, अँधेरी धुमाउने खेत	२५००००
	अन्य बाँकी खेतहरु गाउँ खेत, तिनपाट्ने खेत, कात्तिके मजुवा खेत	१०००००
	ओखरबोटदेखि डाँडाटोल चौतारासम्मको बारी	२०००००
	ओखरबोट,साविक अँधेरी नारायणस्थान वडा न ३,७,८ र ९सम्मको बारी	१५००००
	साविक अ.ना.वडा नं.१,२,४,५ र ६ लामिस्वाती, केराउस्वारा, बासबोट, खनालटोल, चनौटे, जङ्गले, वस्नेत टोल, दलित टोल र अन्या बारी	५००००
खरबारी, वन तथा खोला वगर	लामिस्वाती, बस्बोट, केरास्वारा, चनौटे, जङ्गले, असिने, साविक अँधेरी नारायणस्थान वडा नं.४,६,८ र ९ अन्य खरबारीहरु	२५०००
	लामिस्वाती, कटुवा वन, धर्मा पानी वन	१०००००
	सिस्ने वगर, अँधेरी खोला वगर	५००००

आ.व. २०७५।२०७६ मा छनोटका लागि सिफारिस गरिएका योजनाको विवरण

क्र.सं.	योजनाको नाम	लाभान्वित सङ्ख्या	रकम
१	वडा कार्यालय,मा.वि.स्वास्थ्य चौकीका लागि आवश्यक पिउने पानी निर्माण	६००	६०००००
२	वडाभित्रका अपुग विद्युत् विस्तार	१५०	२००,०००
३	विद्यालय घेरावार तथा भवन मर्मत	५००	५०००००
४	वडा कार्यालयका लागि साउण्ड सिस्टम	६००	१०००००
५	स्वास्थ्यचौकी व्यवस्थापन	६००	१२५०००
६	बालविकास आ.वि.व्यवस्थापन	१५०	१०००००
७	रक्तमाला आ.वि. व्यवस्थापन	१५०	५०,०००
८	लामिस्वाती आ.वि. व्यवस्थापन	१००	५०,०००
९	गणेश बालविकासको चर्पी निर्माण	५०	५००००
१०	वितलब,लामिस्वाती रुम्जाटार सडक स्तरउन्नति तथा रुम्टी,लामिस्वाती हुँदै सिरिसे मोडसम्मको सडक निर्माण	३००	५०००००
११	नाख्खे कदम सडकको जङ्गलवास्त मोडबाट केराउस्वारा जोड्ने सडक निर्माण	१४४	४०००००
१२	विर्ख ब. खत्रीको घर छेउदेखि वल ब. बानियाको घर हुँदै भीम बहादुर राईको घरसम्म सडक स्तरउन्नति	३५०	२०००००
१३	ओखरबोट रिङ्गरोड सडक निर्माण	१४५	५०००००
१४	असिने गुरुङ गाउँ ओखरेनी हुँदै मजुवा जोड्ने सडक निर्माण	२५०	२०००००
१५	कोषगाउँ हुँदै डाँडाटोल जोड्ने सडक निर्माण	१५०	३०००००
१६	असिने गुरुङ गाउँ हुँदै श्यामलाल खत्रीको घरसम्म सडक स्तर उन्नति	१००	१०००००
१७	लामिस्वाती,केराउस्वारा, चनौटे जङ्गले हुँदै सि.न.पा. ४ र २ जोड्ने सडक निर्माण	४५०	५०००००
१८	उज्जवल भविष्य युवा क्लबबाट राई टोल हुँदै रुम्जाटार जाने सडक निर्माण	४००	२०००००
१९	लाकुरी भन्ज्याङ अँधेरी हुँदै ठूलाछाप जोड्ने सडक निर्माण	४५०	२०००००

क सं	योजनाको नाम	लाभान्वित सङ्ख्या	रकम
२०	महादेव मन्दिर निर्माण केराउस्वारा	१६५	३०००००
२१	नारायणस्थान मन्दिर मर्मत तथा भोजनालय निर्माण	२५०	२००,०००
२२	एभेरेस्ट युवा क्लव खेल मैदान निर्माण	१४४	२०००००
२३	डाँडाटोल क्लव भवन निर्माण	१००	२००,०००
२४	दलित टोलदेखि बरडाँडासम्म सडक निर्माण	१५०	२५०,०००
२५	ठूलो खोला खानेपानी निर्माण धारा वितरण	१००	२०००००
२६	महादेव मन्दिर घेरावार वस्नेत टोल	१००	३००,०००
२७	चिखेपु,भिरकुना,....कारबारी टोल हुँदै जुवुले टोलसम्म खाने पानी मर्मत	२५०	२५००००
२८	माथिल्लो गाउँपँधेरो पिउने पानी टङ्की निर्माण	५०	७५,०००
२९	असिने ढाडखोला सिँचाइ पोखरी निर्माण	१००	१०००००
३०	आर्गानिक फलफूल खेती तथा कि वि नर्सरी	६००	१०००००
३१	महिला स्वास्थ्य स्यम्सेवीकाका लागि प्रोत्साहन भत्ता	१२	४३,२००
३२	आधुनिक व्यावसायिक बङ्गुर, कुखुरापालन खोर निर्माण	१५०	१५०,०००
३३	गर्भवती जोडीलाई जीवन सुरक्षा सम्बन्धी तालिम	१००	५०,०००
३४	वडास्तरीय उन्नत जातको वयार बोका खरिद	६००	६०,०००
३५	महिला, युवा तथा बाल क्लव भवन निर्माण चनौटे	१६५	२००,०००
३६	मजुवा माथिल्लो असिने खाने पानी पाइप खरिद	६५	१००,०००
जम्मा रकम			७६५३२००

आ.व. २०७६।२०७७ को योजना

सि.न.	योजनाको विवरण	लाभान्वित जनसङ्ख्या	रकम
१	वितलब लामिस्वाती हुँदै रुम्जाटार जाने सडक स्तरउन्नति	१५०	२००,०००
२	मुखिया टोल, भुजेल टोल खानेपानी निर्माण	८५	२००,०००
३	एभरेस्ट क्लव भवन घेरावार निर्माण	१४४	३००,०००
४	नाख्ले कदम सडक स्तरउन्नति	१४४	१००,०००
५	केराउस्वारा मोटर बाटो स्तरउन्नति साथै सतिघाट मोटर बाटो निर्माण	१६५	३००,०००
६	कल्याणकारी नागरिक सचेतना केन्द्र भवन निर्माण	१६५	४००,०००
७	तिनकन्या कालिका देवी भवन निर्माण साथै घेरावार	१५०	३००,०००
८	असिने सामुदायिक भवन प्लास्टर	१२५	१००,०००
९	असिने आमा समूह भवन प्लास्टर	१२५	१००,०००
१०	मजुवा ओखरबोट असिने पानी मर्मत	२५०	२००,०००
११	समाज सुधार समाज कल्याणको भवन ढलान प्लास्टर	१२५	३००,०००
१२	जम्बोटे ठूलो ढुङ्गा खानेपानी निर्माण	३५	१५०,०००
१३	पञ्चकन्या देवी मन्दिर निर्माण	२५०	५००,०००
१४	जङ्गले दलित टोल खानेपानी मर्मत	१५०	१००,०००
१५	बास्बोटे वस्नेत गाउँ खानेपानी मर्मत	१३५	१५०,०००
१६	ठूलोढुङ्गा चनौटे रुम्जाटार सडक स्तरउन्नति	३००	२००,०००
१७	लामिस्वाती, केराउस्वारा, चनौटे जङ्गल हुँदै सि.न.पा.वडा नं. ४ र २ जोड्ने क्रमागत सडक निर्माण	५००	३००,०००
१८	मसार कुला मर्मत	३००	२००,०००
१९	राई टीलबाट सल्लेरी हुँदै बाल विकास आ.वि. जाने घोडेटो बाटो निर्माण	४५	१००,०००
२०	बाल विकास आ.वि. भवन मर्मत	१५०	२००,०००

सि.न.	योजनाको विवरण	लाभान्वित जनसङ्ख्या	रकम
२१	वेसारेभिर सडक निर्माण	२५०	८००,०००
२२	तारेभिर देवीस्थान मन्दिर निर्माण	१००	१००,०००
२३	युनिसेफराद्वारा निर्मित खानेपानी मर्मत साविक वार्ड नं. ९	१२५	१५०,०००
२४	लगलगे ओखरेनी धनखर्क सडक स्तर उन्नति	३००	१००,०००
२५	लाँकुरीभन्ज्याङ अँधेरी हुँदै ठूलाछाप सडक स्तर उन्नति	३५०	१५०,०००
२६	स्वास्थ्यचौकी व्यवस्थापन बैठक हल निर्माण	४००	२००,०००
२७	दुग्ध विकास चिस्यान केन्द्र निर्माण	५००	४००,०००
२८	नारायणस्थान मा. वि.का लागि आवश्यक शैक्षिक सामग्री खरिद (खेलकुद आयोजना)	५५०	१,०००,०००
२९	वडाका लागि आवश्यक सवारी साधन तथा फर्निचर खरिद	६००	४००,०००
३०	महिला स्वास्थ्य स्वयम् सेवीकालाई प्रोत्साहन भत्ता रकम	१२	६०,०००
३१	किशोर किशोरीलाई बाल विवाह न्यूनीकरण सम्बन्धी जनचेतनामूलक कार्यक्रम सञ्चालन	१००	५०,०००
३२	लामिस्वाती,रक्तमाला,बालविकास आ.वि.अँधेरी व्यवस्थापन ५०।५०	३००	१५०,०००
३३	सिद्धथानदेखि सिम्ले डाँडा सडक निर्माण	३५०	४००,०००
	जम्मा रकम		८,२१०,०००

आ.व २०७७/२०७८ को योजनाका विवरण

सि.नं.	योजनाको नाम	लाभान्वित जनसङ्ख्या	रकम
१	वितलब लामिस्वाती रुम्जाटार सडक स्तर उन्नति	३५०	२०००००
२	लामिस्वाती पोखरी मर्मत	१५०	१२५०००
३	नाख्ले कदम सडक स्तर उन्नति	१४४	१०००००
४	ढुङ्गिनी खोला आहालडाँडा सिँचाइ योजना	१४४	१५००००
५	छिपछिपे केराउस्वारा सतीघाट सडक स्तर उन्नति	२५०	२०००००
६	बासबोट केराउस्वारा सडक स्तर उन्नति	३६०	२०००००
७	सिद्धथान,सिम्लेडाँडा सडक निर्माण	४५०	६०००००
८	कालिका देवी मन्दिर घेराबार तथा भोजनालय निर्माण	१५०	३०००००
९	बाल क्लवलाई खेलकुद सामग्री खरिद ओखरबोट	३०	३००००
१०	गुण्डल खानेपानी संरक्षण	६०	१०००००
११	वहुउद्देश्यीय सिँचाइ पोखरी निर्माण साविक ४ नं वार्ड	१००	४०००००
१२	ठूल्डुङ्गा चनौटे रुम्जाटार सडक स्तर उन्नति	३००	२५००००
१३	मौरीपालक कृषक समूहलाई मौरी घर खरिद	५०	५००००
१४	गुरुङ गाउँ सडक स्तर उन्नति	१२५	२०००००
१५	समाज सुधार समाज कल्याण क्लवलाई फर्निचर खरिद	१२५	१०००००
१६	कोषगाउँ डाँडाटोल सडक उस्तर उन्नति	८५	१२५०००
१७	महादेव मन्दिर निर्माण चनौटे	१५०	२०००००
१८	लामिस्वाती,केराउस्वारा,चनौटे,जङ्गले हुँदै वडा नं. ४ र २ जोड्ने सडक निर्माण	५००	४०००००
१९	विकासे कुलो मर्मत	६००	१५००००
२०	टारी खेत कुलो मर्मत जङ्गले	७५	१२५०००
२१	वरडाँडा टारी खेत गोरेटो बाटो निर्माण	१००	१०००००
२२	सार्की गाउँ कुलो मन्दिर मर्मत	४०	५००००

सि.नं.	योजनाको नाम	लाभान्वित जनसङ्ख्या	रकम
२३	राईटोल चापाभन्ज्याङ सडक निर्माण	३५०	४०००००
२४	देवीथान कुला मर्मत	८०	१०००००
२५	आशा कुमारी राईको घरदेखि माथिल्लो सडक जोड्ने सडक निर्माण	१२५	३०००००
२६	भैरव, भीम चोकदेखि यलम्वर चोक सडक स्तर उन्नति	९०	१५००००
२७	वेसारे भिर सडक निर्माण क्रमागत	२५०	५०००००
२८	साविक अँधेरी ९ हुँदै निशंखे सडक स्तर उन्नति	२५०	२०००००
२९	मसिनी आमा समूहका लागि बङ्गुरको पाठा पाठी खरिद	१०	५००००
३०	रोक्तोपु खानेपानी निर्माण	४५	१५००००
३१	नारायणस्थान मा.वि. खेलमैदान निर्माण	५००	८०००००
३२	वडा कार्यालयका लागि आवश्यक सामग्री खरिद	६५०	२०००००
३३	स्वास्थ्य चौकी बर्थिङ सेन्टर व्यवस्थापन	६००	२०००००
३४	लैङ्गिक हिंसा सम्बन्धी चेतनामूलक कार्यक्रम सञ्चालन	५०	५००००
३५	सुत्केरी भेट तथा महिला स्वास्थ्य स्वयम् सेवीकाहरुलाई प्रोत्साहन भत्ता	५०	१०००००
३६	वडाका अगुवा कृषकलाई राँगा, बोका, बङ्गुर, पाठा-पाठी खरिद तथा वितरण	२०	३०००००
३७	आधुनिक व्यावसायिक बङ्गुर फार्म सुदृढीकरण साथै पाइप खरिद	१०	२०००००
३८	वडा स्तरीय खेलकुद आयोजना सञ्चालन	१०००	१००००००
४०	पञ्चकन्या मन्दिर घेरावार	६००	३०००००
		जम्मा रकम	९१५५०००

आ.व.२०७८।२०७९ को आवधिक योजनाको विवरण

सि.नं.	योजनाको विवरण	लाभान्वित जनसङ्ख्या	रकम
१	भन्ज्याङखोला पोखरी निर्माण	१५०	१९००००
२	वितलव लामिस्वाती रुम्टी सिरिसे रुम्जाटार सडक स्तर उन्नति	२००	३०००००
३	बासबोट खानेपानी मर्मत	१४४	१२५०००
४	घुर्पुकात्तिके कृषि सडक निर्माण	१४४	३०००००
५	महादेव मन्दिर घेरावार (केराउस्वारा)	२००	३०००००
६	ओखरबोट गुम्बा निर्माण	१००	६०००००
७	मजुवा खानेपानी मर्मत	२००	१५००००
८	विर्खवल सडक स्तर उन्नति	१५०	१५००००
९	लाकुरीभन्ज्याङ अँधेरी निशंखे सडक स्तर उन्नति	४५०	३०००००
१०	गुरुङ जातिको भेषभूषा खरिद	५०	१५००००
११	गुरुङ कृषक समूहलाई कृषि बिउ विजन तथा टनेल खरिद	२०	१०००००
१२	डाडाँटोल सिँचाइ पोखरी निर्माण	७०	२०००००
१३	पञ्चकन्या मन्दिर घेरावार	३००	३०००००
१४	अर्गानिक फलफूल, तरकारी नर्सरी निर्माण	६००	२०००००
१५	टारीसिमधारा पानी ट्याङ्की निर्माण	५०	१०००००
१६	महिलालाई कटाइ सिलाइ तालिम	१०	३५००००
१७	दलितटोल सडक स्तर उन्नति तथा नौमती बाजा खरिद	५०	३०००००
१८	महादेव मन्दिर निर्माण चनौटे	१२५	३०००००

सि.नं.	योजनाको विवरण	लाभान्वित जनसङ्ख्या	रकम
१९	टारीखेत कुलो मर्मत	१००	१२५०००
२०	लामिस्वाती,केराउस्वारा,चनौटे,चाखु सडक स्तर उन्नति	६००	६०००००
२१	राईटोल चापाभन्ज्याङ रुम्जाटार सडक स्तर उन्नति	४००	४०००००
२२	मसार कुलो मर्मत	७५	१५००००
२३	किरात समुदायलाई भेषभूषा खरिद	१०	१०००००
२४	वेसारेभिर सडक स्तर उन्नति	४००	२५००००
२५	नारायणस्थान मन्दिरलाई रङ्गरोगन	५००	१०००००
२६	उतिस घारी खानेपानी पम्पिङ सेट निर्माण	५०	३०००००
२७	सुनौलो हजार दिनका आमाहरुलाई अभिमुखीकरण तालिम	१००	१५००००
२८	वडा कार्यालय व्यवस्थापन	६००	३५००००
२९	स्वास्थ्य स्वयम् सेवीकालाई प्रोत्साहन भत्ता तथा सुत्केरी भेट	६००	१५००००
३०	नारायणस्थान मा.वि.को विज्ञान विषयका लागि शैक्षिक सामग्री खरिद तथा व्यवस्थापन	५००	६०००००
३१	बालविकास,रक्तमाला र लामिस्वाती मा.वि. व्यवस्थापन	१५०	१५००००
३२	जेष्ठ,अपाङ्ग तथा विधवा महिलालाई सम्मान कार्यक्रम	१००	४०००००
३३	स्वास्थ्य चौकी घेरावार तथा व्यवस्थापन	६००	५०००००
३४	कबडी खेलका लागि आवश्यक खेल सामग्री	२०	३०००००
३५	बाँसबोट, केराउस्वारा हुँदै सिम्लेडाडाँ सडक स्तर उन्नति	६००	४०००००
		जम्मा रकम	९४४००००

आ.व. २०७९।२०८० को योजनाको विवरण

क सं	योजनाको नाम	लाभान्वित जनसङ्ख्या	रकम
१	स्वास्थ्य चौकीका लागि एम्बुलेन्स खरिद		१५०००००
२	लामिस्वाती केराउस्वारा हुँदै सि.न.पा.४ र २ जोड्ने सडक		४०००००
३	उज्ज्वल भविष्य युवा क्लब हुँदै रुम्जाटार जोड्ने सडक स्तर उन्नति		२०००००
४	बासबोट जङ्गले हुँदै रुम्जाटार जाने सडक स्तर उन्नति		२०००००
५	बेसारेभिर सडक निर्माण तथा स्तर उन्नति		५०००००
६	विपि युवा क्लब मर्मत		२५००००
७	अँधेरी साविक वाड नं. ७,८ को खानेपानी मर्मत		४०००००
८	खानेपानी मर्मत चनौटे		२५००००
९	दलित टोल खानेपानी मर्मत साविक वडा नं.६		१५००००
१०	कोषगाउँ खानेपानी पाइप खरिद		१३००००
११	डाडाँटोल खानेपानी मर्मत		१०००००
१२	असिने गुरुङ गाउँ हुँदै माथिल्लो सडक जोड्ने सडक स्तर उन्नति		२०००००
१३	लाँकुरीभन्ज्याङ हुँदै अँधेरी निशंखे जाने सडक स्तर उन्नति		३५००००
१४	सेतीदेवी मोड हुँदै असिने ओखेनी सडक स्तर उन्नति		२०००००
१५	ओखरबोट खानेपानी मर्मत		२०००००
१६	महादेव मन्दिर घेरावार/मर्मत		१५००००
१७	नारायणस्थान मा.वि. खेल मैदान निर्माण		१००००००
१८	स्वास्थ्य चौकीको व्यवस्थापन		२०००००

क सं	योजनाको नाम	लाभान्वित जनसङ्ख्या	रकम
१९	वडाका कृषक समूह ,व्यावसायिक फार्म, अगुवा कृषकलाई गरिबी न्यूनीकरणका लागि उन्नत जातका बिउ विजन ,बोका,रागा,बङ्गुर खरिद वितरण		५०००००
२०	आ.वि. र मा.वि. उत्कृष्ट शिक्षकलाई सम्मान कार्यक्रम		२०००००
२१	आ.वि. र मा.वि.का उत्कृष्ट अङ्क (ग्रेड) प्राप्त विद्यार्थीलाई वडाबाट सम्मान कार्यक्रम		१५००००
२२	नगरपालिका स्तरीय खेलकुल सञ्चालन		८०००००
२३	खाली जग्गा तथा सामुदायिक वनमा वृक्षरोपण		२०००००
२४	वडा कार्यालय व्यवस्थापन		३०००००
२५	धर्मशाला निर्माण चनौटे		२५००००
२६	ओखेनी खानेपानी मर्मत		२०००००
२७	सुत्केरी भेट तथा सुनौलो हजारदिनका आमाहरुलाई स्वास्थ्य सम्बन्धी तालिम सञ्चालन		१५००००
२८	महिला स्वास्थ्य स्वयम् सेवीकाहरुलाई वडाबाट सम्मान कार्यक्रम		१५००००
३०	लामिस्वाती खानेपानी मर्मत		१५००००
३१	बाँसबोट खानेपानी मर्मत		२०००००
३२	खनाल गाउँ खानेपानी मर्मत		१५००००
३३	केराउस्वारा खानेपानी मर्मत		१०००००
३४	साविक वडा नं. ९ खानेपानी मर्मत		२०००००
३५	समाज सुधार समाज कल्याण भवन मर्मत		३०००००
जम्मा रकम			१०३८००००

८.४ वडा नं ४ (रुम्जाटार)

सि.नं.	योजनाको नाम	०७५/०७६	०७६/७७	०७७/७८	०७८/७९	०७९/८०
१	युवा स्वरोजगार इलेक्ट्रिसियन सम्बन्धी तालिम	१०००००				
२	बालमैत्री कार्यक्रम सञ्चालन	१०००००	१०००००			
३	शुक्रवारे बजार व्यवस्थापन	५०००००	५०००००		५०००००	५०००००
४	कृषि भवन ट्रस्ट निर्माण	४०००००				
५	माभ्र चण्डेश्वरी कृषि समूह बिउ खरिद अनुमान	१०००००				
६	कृषि भेटनरी कार्यालय व्यवस्थापन	१५००००				
७	गोदावरी कृषक महिला समूहलाई बेमौसमी तरकारी खेती सम्बन्धी तालिम तथा विउविजन खरिद	४००००				
८	होम स्टे व्यवस्थापन	५०००००	२०००००	५०००००		५०००००
९	रुम्जाटार मा.वि मा पानी शुद्धीकरण उपकरण खरिद	३०००००				
१०	शारदा प्रावि मा प्रतीक्षालय व्यवस्थापन	२०००००				
११	भगवती स्कूल, कक्षाकोठा ट्वाइलेट व्यवस्थापन	२०००००			२०००००	
१२	कालिका आधारभूत स्कुल व्यवस्थापन	२०००००				
१३	रुम्जाटार गुम्बा वाटर फाउन्टेन निर्माण	५०००००	५०००००	५०००००	५०००००	५०००००
१४	मेलदेवी स्मारक निर्माण	५०००००	५०००००			
१५	अखण्ड हरेकीर्तन मन्दिर व्यवस्थापन	३०००००				
१६	एकीकृत महिला सामुदायिक भवन व्यवस्थापन	७०००००				
१७	भीमसेन मन्दिर मर्मत	२०००००				
१८	तिलङ्गे बाल विकास व्यवस्थापन	२०००००				
१९	जेष्ठ नागरिक र अपाङ्गलाई सम्मान कार्यक्रम	१०००००	१०००००	१०००००	१०००००	१०००००
२०	माभ्र चण्डेश्वरी महादेव स्थानमा तार घेरावार	२०००००				

सि.नं.	योजनाको नाम	०७५/०७६	०७६/७७	०७७/७८	०७८/७९	०७९/८०
२१	चाँपको रुखदेखि लसुने हुँदै विद्युत् पावर हाउस जाने मोटर बाटो निर्माण	१००००००	१००००००			
२२	चाखुपाटी डाँडा हुँदै तिलङ्गे मोटर बाटो निर्माण	३०००००				
२३	रुम्जाटार वौद्ध गुम्बादेखि सतीघाट जोड्ने बाटो निर्माण	१००००००	१००००००			
२४	रुम्जाटार हस्पिटल हुँदै सिस्नेखोला मोटर बाटो स्तर उन्नति	५०००००	५०००००			
२५	रुम्जाटार दूरसञ्चारदेखि वडा कार्यालय जाने बाटो	२०००००				
२६	चाखु निशंखे सडक निर्माण	८०००००				
२७	अम्बिका सेवा सदन व्यवस्थापन	४०००००				
२८	विजुली विस्तार-नारायण बहादुर स्मृति मार्ग विद्युत् लाइन विस्तार	३०००००				
२९	सडक बत्ती विस्तार	५०००००				
३०	खानेपानी ट्याङ्की निर्माण चाखु	५०००००				
३१	रुम्जाटार खानेपानी ट्याङ्की मर्मत सुधार	५०००००				
३२	सेरा कुलो मर्मत सुधारे	१०००००				
३३	रणेश्वरा कुलो मर्मत	१०००००				
३४	तेस्रो बाटोदेखि पदम बहादुरको घरसम्म स्तर उन्नति	५०००००			१००००००	५०००००
३५	रुम्जाटार नगर बजार फोहोर मैला व्यवस्थापन	५०००००				
३६	कोलवारी चौतारामुनिको पहिरो व्यवस्थापन तथा ठूलो ढुङ्गे धारा निर्माण	२०००००				
३७	नयाँ पँधेरो मर्मत सुधार	२०००००				
३८	वगमवेली र लालुपाते फूल वृक्षरोपण रुम्जाटार नगर	१०००००				
३९	सामुदायिक विकास कोष संस्थालाई आइसक्रिम बनाउने तालिम	१०००००				
४०	चेतनशील स्वास्थ्य आमा समूहको कोसेली भेट कार्यक्रम	५००००	५००००	५००००	५००००	५००००
४१	ग्रामीण विकासमा महिला सहभागिताबाट १५ दिने वेकरी तालिम	१०००००				
४२	दलित समुदायलाई सिलाइ कटाइ तालिम	५००००				

सि.नं.	योजनाको नाम	०७५/०७६	०७६/७७	०७७/७८	०७८/७९	०७९/८०
४३	महिला स्वयम्सेवीकालाई अभिमुखीकरण तालिम	५०००००				
४४	तमु गुरुङ फर्निचर व्यवस्थापन	६००००				
४५	सपनावती सेवा सदन गुठी कार्यालय व्यवस्थापन	३०००००				
४६	युवा खेलकुद विकास	१०००००	१०००००	१०००००	१०००००	१०००००
४७	सीपमूलक भेडा विकास तालिम	१०००००				
४८	ठूलोढिकदेखि तिलङ्गे जाने मोटर बाटो निर्माण		५०००००			
४९	तिलङ्गे चौतारामा प्रतीक्षालय भवन निर्माण		५०००००			
५०	रुम्जाटार प्रवेशद्वार निर्माण		१००००००	१००००००		
५१	तेस्रो बाटोदेखि मिल्स चोकसम्म स्तर उन्नति		५०००००			
५२	शुक्रवारे वजारदेखि कृषि भवन हुँदै भीमसेन मन्दिरसम्म मोटर बाटो स्तर उन्नति		१००००००			
५३	विजुली क्वाटरदेखि वेलफियर जोड्ने बाटो स्तर उन्नति		५०००००			
५४	वेलफेयरदेखि रामवावु श्रेष्ठ घरसम्म बाटो स्तर उन्नति		५०००००			
५५	तिनकुनेदेखि पदमा मेडिकल हल मोटरबाटो स्तर उन्नति		१००००००			५०००००
५६	तेस्रोबाटोदेखि पदम वहादुर गुरुङको घरसम्म मोटरबाटो स्तर उन्नति		५०००००			
५७	NAC देखि दूरसञ्चार हुँदै तेस्रोबाटो जोड्ने सडकको ग्रावेल		५०००००			
५८	रुम्जाटार गुम्बादेखि कालिका मन्दिरसम्म ट्रयाक खोल्ने साविक वडा नं ९		२०००००			
५९	सिम्ले कुलो मर्मत		१०००००			
६०	धनमदा कुलो मर्मत		१०००००			
६१	दशमुढे कुलो मर्मत सुधार		१०००००			
६२	सडक बस्ती विस्तार		५०००००	२०००००	२०००००	३०००००
६३	युवा स्वरोजगार प्लम्बर तालिम		२०००००			

सि.नं.	योजनाको नाम	०७५/०७६	०७६/७७	०७७/७८	०७८/७९	०७९/८०
६४	रुम्जाटार मा.वि. देखि चाखु ठूलो ढिकसम्म सडक पिसिसि		१०००००	१००००००	१००००००	१००००००
६५	भेडापालन विकास कार्यक्रम		१०००००			
६६	कोलावारी चौतारा पहिरोमा जाली भर्ने		२०००००			
६७	चाखु जाने बाटोको पहिरो नियन्त्रण		२०००००			
६८	फोहोरमैला व्यवस्थापन		२५००००	३५००००	२५००००	
६९	लालुपाते तथा वगनवेली फूल वृक्षरोपण		५००००			
७०	वडा कार्यालय भवन निर्माण		१५०००००			
७१	जालपा मन्दिर व्यवस्थापन		२०००००			१०००००
७२	महादेव स्थान मन्दिर व्यवस्थापन सेतीदेवी		२०००००			
७३	जगत्रा मन्दिर व्यवस्थापन ज्यामिरगाउँ		२०००००			
७४	कालिका पार्क व्यवस्थापन		२०००००	२०००००		
७६	युनाइटेड क्लब भवन निर्माणस्थल कम्पाउन्ड निर्माण		२५००००			
७७	दलित समुदायलाई क्षमता विकास तालिम		१०००००			
७८	सामुदायिक विकास कोषद्वारा सङ्घीय संरचनामा महिलाहरुको कानुनी हक अधिकार सम्बन्धी तालिम		१०००००			
७९	माभगाउँ स्वास्थ्य आमा समूहलाई फर्निचर खरिद		५००००			
८०	कफी विरुवा वितरण अनुदान		२०००००			
८१	स्वयम् सेवीकालाई स्वास्थ्य सम्बन्धी तालिम		५००००			
८२	सामुदायिक महिला उत्थानद्वारा महिला सशक्तीकरण तालिम		१०००००			
८३	ग्रामीण विकासमा महिला सहभागिता बुटिक सञ्चालन तालिम					
८४	महिला एकता कृषि सहरी केरा खेती तालिम		५००००			
८५	शुक्रवारे वजारदेखि कृषि भवन हुँदै भीमसेन मन्दिरदेखि ठूलो ढिकसम्म			१००००००		

सि.नं.	योजनाको नाम	०७५/०७६	०७६/७७	०७७/७८	०७८/७९	०७९/८०
	मोटर बाटो					
८६	दूरसञ्चारदेखि वडा कार्यालय जाने मोटर बाटो			१००००००		
८७	रुम्जाटार सिमानादेखि चाखु ठूलो ढिकसम्म ढल निर्माण			१००००००	१००००००	५०००००
८८	हलेसी पतोल (चाखु खण्ड) मोटर बाटो स्तर उन्नति			५०००००	५०००००	५०००००
८९	रुम्जाटार हस्पिटलदेखि गुरुधाम हुँदै भीमसेन मन्दिरसम्म बाटो पिसिसि			१००००००		
९०	सुविडाँडा तमु बुद्ध गार्डेन निर्माण			५०००००		
९१	समेर सिँचाइ मर्मत			१०००००		
९२	तौउती सिँचाइ मर्मत			१०००००		
९३	चाखुपारी डाँडादेखि भोम्टि जोड्ने मोटर बाटो निर्माण			१००००००		
९४	युवा स्वरोजगार कम्प्युटर तथा व्यूटिसियन तालिम			२०००००		
९५	बाल विकास कार्यक्रम			१०००००		
९६	भेडा विकास कार्यक्रम			१०००००		
९७	वाखापालन सुधार कार्यक्रम			२०००००		
९८	कुखुरापालन तालिम			१०००००		
९९	ई लाइब्रेरी रुम्जाटार मा.वि तथा प्रयोगशाला व्यवस्थापन			५०००००		
१००	वडा कार्यालय भवन निर्माण			२००००००		
१०१	कालिका मन्दिर साविक वडा नं ९ व्यवस्थापन			२०००००		
१०२	वडा कार्यालय व्यवस्थापन			१०००००	१००००००	५०००००
१०३	ठूलो ढुङ्गे धारा निर्माण			२०००००		२०००००
१०५	शारदा प्रा.वि. व्यवस्थापन			२०००००		
१०६	रुम्जाटार क्याम्पस तला थप			५०००००		
१०७	नयाँ पँधेरो माथिको पहिरो नियन्त्रण			२०००००		

सि.नं.	योजनाको नाम	०७५/०७६	०७६/७७	०७७/७८	०७८/७९	०७९/८०
१०८	वगनवेली र लालुपाते वृक्षरोपण रुम्जाटार पेरीफेरी			१०००००	५००००	
१०९	विपद् व्यवस्थापन सम्बन्धी			५००००		
११०	रुम्जाटार युनाइटेड क्लव कम्पाउन्ड निर्माण			५०००००	२५००००	
१११	दलित समुदायलाई उद्घोषण तालिम			१०००००		
११२	महिला स्वयम् सेवीका तालिम			५००००	५००००	५००००
११३	आ. जि. वि क्लव कम्पाउन्ड निर्माण			५००००		
११४	सामुदायिक महिला उत्थान सम्बन्धी तालिम			५००००		
११५	ग्रामीण विकासमा महिलाद्वारा कानुनी हक तालिम			५००००		
११६	चाँपको रुखहुँदै लसुनेदेखि विद्युत् पावर हाउस जाने बाटो स्तर उन्नति				१००००००	
११७	रुम्जाटार गुम्बादेखि ठूलो ढिक हुँदै सतीघार जाने बाटो स्तर उन्नति				१००००००	५०००००
११८	तिनकुनेदेखि पदमा मेडिकलसम्म बाटो पिसिसि				१००००००	५०००००
११९	NAC देखि दूरसञ्चार हुँदै तेस्रो बाटो जोड्ने सडकको पिसिसि				१००००००	५०००००
१२०	चाखु खण्ड बाटो स्तर उन्नति					
१२१	विद्युत् क्वार्टरदेखि वेलफेयर सम्म जाने बाटो पिसिसि				५०००००	५०००००
१२२	शुक्रवारे बजार हुँदै कृषि भवनदेखि भीमसेन मन्दिर हुँदै ठूलो ढिकसम्म बाटो स्तर उन्नति				१००००००	१००००००
१२३	रानी भेडे सिँचाइ मर्मत				१०००००	
१२४	सनमती सिँचाइ मर्मत				१०००००	
१२५	भैसे सिँचाइ मर्मत				१०००००	
१२६	रुम्जाटार अस्पतालदेखि सिस्नेखोला सडक कवोल				५०००००	
१२७	सुविडाँडा बुद्ध गार्डेन निर्माण				५०००००	२०००००
१२८	चाखु खानेपानी मर्मत				५०००००	

सि.नं.	योजनाको नाम	०७५/०७६	०७६/७७	०७७/७८	०७८/७९	०७९/८०
१२९	वारपरी घरको अगाडिबाट अम्बर गुरुङको घर हुँदै गुम्बा जोड्ने बाटो स्तर उन्नति				१००००००	
१३०	रुम्जाटार क्याम्पस व्यवस्थापन				१००००००	
१३१	युवा स्वरोजगार पाउरोटी तालिम				२०००००	
१३२	बालमैत्री कार्यक्रम				१०००००	१०००००
१३३	सुन्तला विकास कार्यक्रम				२०००००	
१३४	गोदावरी कृषक समूहलाई बिउ, वर्ना उत्पादन तालिम				१०००००	
१३५	गुरुङ मौलिक घाटु नाच प्रशिक्षण				२०००००	
१३६	कालिका प्रा.वि व्यवस्थापन				२०००००	
१३७	शारदा प्रा.वि व्यवस्थापन				२०००००	
१३८	चाखु मयुरे डाँडा जाने बाटो स्तर उन्नति				५०००००	
१३९	भगवती मन्दिर व्यवस्थापन				२०००००	१०००००
१४१	ज्यामिरे गाउँ धारा व्यवस्थापन				२०००००	
१४२	दलित समूहलाई स्वरोजगार तालिम				१०००००	
१४३	महिला सशक्तीकरण तालिम				१०००००	१०००००
१४४	महिला सवारी चालक तालिम सामुदायिक विकास कोष				१०००००	
१४५	रुम्जाटार मा.वि. प्रयोगशाला व्यवस्थापन				५०००००	
१४६	तिनधारे मर्मत				२०००००	
१४७	तिनधारे किरियापुत्री भवन				१०००००	
१४८	महिला एकता सहकारी बिउ खरिद				५०००००	
१४९	सामुदायिक महिला उत्थान कम्प्युटर तालिम				५०००००	
१५०	चाखु ढिकदेखि तिलङ्गैसम्म मोटरबाटो स्तर उन्नति					५०००००

सि.नं.	योजनाको नाम	०७५/०७६	०७६/७७	०७७/७८	०७८/७९	०७९/८०
१५१	रुम्जाटार गुम्बा फाउण्डेशन निर्माण					५०००००
१५२	बेलफेयरदेखि रामवावु श्रेष्ठको घरसम्म बाटो पिसिसि					१००००००
१५३	बालकृष्ण गुरुङको घरदेखि जानमाया गुरुङको घरसम्म नयाँ ट्याक खोल्ने					१५०००००
१५४	नारायण बहादुर स्मृति मार्ग स्तर उन्नति					५०००००
१५५	चाँपको रुखदेखि विद्युत्पावर हाउस जाने बाटो स्तर उन्नति					५०००००
१५६	तेस्रो बाटोदेखि मिलन चोक हुँदै कालिका मन्दिर जाने बाटो पिसिसि					५०००००
१५७	अहिराज गुरुङको घरदेखि कोलगहिरासम्म रुट खोल्ने					३०००००
१५८	युवा स्वरोजगार मोटरसाइकल मर्मत तालिम					२०००००
१५९	सतीदेवी तार घेरावार					२०००००
१६०	सुन्तला रोग निवारण कार्यक्रम					१०००००
१६१	खेलकुद मैदान व्यवस्थापन					५०००००
१६२	चाखु बाल विकास भवन					१०००००
१६३	ज्यामिरे गाउँ धारा पार्टी निर्माण					१०००००
१६४	चाखुदेखि चामन जोड्ने रोड ट्याक खोल्ने					१००००००
१६५	दलित समुदायलाई नौमती बाजा					१०००००
१६६	दौरा सुरुवाल खरिद					
१६७	नेवार समुदाय संस्कृति प्रवर्द्धन					१०००००
१६८	महिला उत्थान नेतृत्व विकास तालिम					१०००००
१६९	सामुदायिक विकास कोष सीपमूलक तालिम					१०००००
१७०	तमु हिउला छोजधी कार्यालय व्यवस्थापन					५००००
१७१	ग्रामीण विकास जुस बनाउने तालिम					५००००
१७२	सामुदायिक महिला उत्थान सावुन बनाउने तालिम					५००००

८.५ वडा नं ५ (बर्नालु)

सि.नं.	योजनाको नाम	०७५/०७६	०७६/७७	०७७/७८	०७८/७९	०७९/८०
१	देउराली, लालु, हिले, कुँदार, घुर्मिसे, उत्तिसे, विद्युत् लाइन विस्तारका लागि तार पोल खरिद	१६०००००				
२	हुङ्गे विद्युत् विस्तारका लागि तार पोल खरिद	३०००००				
३	सानो चित्रेबाट आएको दुम्के, सिउरानी, घुर्मिसे, उत्तिसे हुँदै वडा कार्यालय जोड्ने सडक	१२०००००	१५०००००	२००००००	३५०००००	
४	चुप्लु सप्नावती सडक	४०००००	१००००००			
५	सुनारखोप गौरीगाउँ जोड्ने सडक	४०००००				
६	रयाले चुप्लु सिरान टोलबाट पिडडाँडा जोड्ने सडक	३०००००				
७	हुङ्गे माथिल्लो टोलबाट तल्लो टोल जोड्ने सडक	२०००००	३०००००			
८	चिप्लेचौर उत्तिसे सडक	४०००००	१००००००			
९	बुलादी कुवा गैराबाट सानीटार जोड्ने सडक	३०००००				
१०	कुवा गैराबाट लामागाँउ धारा जोड्ने सडक	३०००००				
११	सानीटार सडक स्तर उन्नति	४०००००				
१२	खोलाघर सडक निर्माण	२०००००	४०००००	३०००००		
१३	हिले खानेपानी	६००००				
१४	दमाई खोला मुहान गरी ज्यामिरे खानेपानी	१५००००				
१५	रयाले गिरी टोल मन्दिर निर्माण	१०००००				
१६	ठूलोचित्रे मसानघाटको मलामी आश्रम व्यवस्थापन	१०००००				
१७	टोडके डाँडा मलामी आश्रम निर्माण	३०००००				
१८	देवाली स्थान छेउको मन्दिर निर्माण	१०००००				
१९	छाँगैखोलामा मलामी आश्रम निर्माण	२०००००				

सि.नं.	योजनाको नाम	०७५/०७६	०७६/७७	०७७/७८	०७८/७९	०७९/८०
२०	सिस्ने खोलाबाट चुप्लुवेसी सिँचाइ कुलो मर्मत	२०००००	२०००००			
२१	चुप्लुबाट वर्नालु आउने मूलबाटो मर्मत	२०००००		३०००००		
२२	देउराली चौताराबाट सन्तोष राईको घर छेउसम्म ढुङ्गा सोलिड	२०००००				
२३	हिले ठूलो उत्तिस फेदको पानी लालु खानेपानी विस्तार	१०००००				
२४	लालु सामुदायिक भवन निर्माण	२०००००				
२५	डाँडाखर्क ढुङ्गे सडक स्तर उन्नति	२०००००	३०००००			
२६	वर्नालु, लालु, देउरालीबाट सोलु जाने सडक स्तर उन्नति	२०००००				
२७	कालिका मन्दिर जाने सिँढी निर्माण	१५००००				
२८	कोलचौर कुलो	१०००००				
२९	चित्रगुप्ताबाट चाँपावोट दुम्के जोड्ने सडक	५०००००	५०००००		१००००००	
३०	मृगे ओख्ले खोला मुहान गरी साविक ५, ४, ३, २, १ खानेपानी विस्तार	२०००००	५०००००	१००००००	३००००००	
३१	कालिका चोक वि.क. टोलबाट चिप्ले चौर जाने बाटो ढुङ्गा सोलिड	१५००००				
३२	महिला स्वयम् सेवीका क्षमता विकास कार्यक्रम	६००००				
३३	कालिका देवी मन्दिरमा तीर्थांश आश्रम निर्माण तथा घेरावारा	१५००००				
३४	विद्युत् लाइन विस्तारका लागि पोल तार खरिद		२५०००००			
३५	सानुचित्रे, दुम्के, सिउरानी, घुर्मिसे, उत्तिसे सडक					
३६	सुनारखोप सडक स्तरोन्नति		५०००००	१००००००		
३७	सानीटार रिड रोड स्तरोन्नति		१००००००	१००००००		
३८	सानीटार हुँदै बुलादी लालु देउराली पर्यटकीय सडक स्तरोन्नति		२००००००	२५०००००	४००००००	
३९	लालु ठूलो उत्तिस फेद खा.पा लालु विस्तार		२०००००			
४०	देउराली बौद्ध पुनः निर्माण		२०००००			
४१	सपनावती मन्दिर निर्माण		२०००००			

सि.नं.	योजनाको नाम	०७५/०७६	०७६/७७	०७७/७८	०७८/७९	०७९/८०
४२	गणेश कुण्ड मन्दिर व्यवस्थापन		५०००००			
४३	महिला तथा बालबालिकाका लागि महिला तथा बालबालिका शाखा समक्ष माग गर्ने		५०००००			
४४	युवा स्वरोजगार घरेलु तथा सिप विकास समक्ष माग गर्ने		५०००००		५०००००	
४५	जेष्ठ नागरिक, अशक्त, अपाङ्ग, दलिततर्फ एकरूपता हुनेगरी नगरस्तरीय रूपमा माग गर्ने		१००००००			
४६	एक्ले पानी चाँपावोट खोला ढल निर्माण		५०००००			
४७	चित्रगुप्तबाट फलाँटे ढल निर्माण		५०००००			
४८	सानो चित्रे ढल निर्माण		५०००००		५०००००	
४९	मानेखेत सिँचाइ कुलो मर्मत		५०००००			
५०	माभगाँउबाट लालु खा.पा इन्टेक मर्मत		३०००००			
५१	सानीटार ढल निर्माण		१२०००००		१००००००	
५२	बनपालेबाट विसंखे टोलसडक निर्माण		५०००००			
५३	कात्तिके कुवाबाट चुप्लु खा.पा. विस्तार		८०००००			
५४	ग्रामीण स्तरमा विद्युत् लाइन विस्तार तार पोल खरिद			२००००००		
५५	डाँडाखर्क चुप्ले सडक स्तरोन्नति			२००००००		
५६	ढुङ्गे सडक स्तरोन्नति			१००००००		
५७	चित्रगुप्ता दुम्के सडक			५०००००		
५८	बाहुनी खोला चुप्लु वेंसी कुलो मर्मत सुधार			४०००००		
५९	कुवापानी ढिकबाट ढुङ्गे मूल बाटो मर्मत			३०००००		
६०	युवा खेलकुद कार्यक्रम			२०००००		
६१	फलफूल विरुवा खरिद वितरण			१०००००		

सि.नं.	योजनाको नाम	०७५/०७६	०७६/७७	०७७/७८	०७८/७९	०७९/८०
६२	महिला उद्यमशीलता तालिम तथा व्यावसायिक खेती			३०००००	५०००००	
६३	अपाङ्ग, अनाथ बालबालिका, जेष्ठ नागरिक सहित अक्षय कोष स्थापना			५०००००		
६४	उन्नत कृषि औजार खरिद			५०००००		
६५	लालु गुम्बा पुनः निर्माण			५०००००		
६६	नवज्योति क्लब भवन मर्मत			३०००००		
६७	देउराली वुलवुटेबाट गोरा सडक निर्माण					
६८	हाइटेन्सन श्री फेज लाइन विस्तार				४००००००	
६९	सपनावती चित्र गुप्ता पर्यटकीय सडक स्तरोन्नति				४००००००	
७०	बाल कल्याण कार्यक्रम				४०००००	
७१	दलित सीपमूलक कार्यक्रम				४०००००	
७२	धार्मिक, सांस्कृतिक तथा पर्यटकीय क्षेत्र विकास कार्यक्रम				५००००००	
७३	नगदे वालीका लागि पकेट क्षेत्रमा फलफूल खेती				५०००००	
७४	वुलवुले खोला खर्क खा.पा लाइन अन्तर्गत साविक ५ देउराली, माभगाँउ, साविक ४ को उत्तिसे २, साविक ६, ७, ८ र ९ स्वच्छ खा.पा विस्तार गर्न देउरालीमा ५० हजार घन लिटरको फिल्टर ट्याङ्की निर्माण					६००००००
७५	मृगे ओखले खोला मुहान गरी साविक ५, ४, ३, २, १ खानेपानी विस्तार गर्न लालु ठिकमा ३० हजार घन लिटरको फिल्टर ट्याङ्की निर्माण					४००००००
७६	यस वडामा खोलिएका सम्पूर्ण सडकको स्तरोन्नति					९००००००
७७	वर्नालु देउराली चौताराबाट भदौरे पाङ्ग्रेवन हुँदै चुप्लु जोड्ने सडक निर्माण					३००००००
७८	हिलेखोला टुहुरे जोड्ने आर सि सि पुल					१००००००
७९	रुप्से खोला आर सि सि पुल					१००००००
८०	बाहुनी खोला भदौरे आर सि सि पुल					१००००००

८.६ वडा नं ६ (जन्तरखानी)

क. आर्थिक वर्ष २०७५/०७६ का लागि

क्र. स.	योजना र कार्यक्रमको नाम	स्थान	अनुमानित लागत रु.	व्यहोर्ने स्रोत			लाभान्वित जनसङ्ख्या	आर्थिक	क्र. स.
				नगरपालिका रु.	जनसहभागिता रु.	अन्य रु.			
१.	भुजापाते मुहान गरी पात्ले, भाल्थुम्का, सुकारे, माथिल्लो मैदाने, रागादोल, लत्तेबारी, फलाटे, तल्लो मैदाने खानेपानी योजना	सिनपा ६	५००००००	३१५६०००	६३१२००	१२१२८००	६००	०७५०७६	१
२.	केन्द्रीय लाइन विद्युत् प्रसारण जडान पोल तार खरिद योजना	सिनपा ६ ठाडे	१००००००	६६००००	१३२०००	२०८०००	१५०	०७५०७६	१
३.	पात्ले ,कात्तिके ,वडा कार्यालय सडक स्तरन्नोती योजना	सिनपा ६	१८०००००	१३३१५००	२६६३००	२०२२००	६५०	०७५०७६	१
४.	नलीडाँडा सडक निर्माण योजना	नली डाँडा	२००००००	१४४००००	२८८०००	२७२०००	६००	०७५०७६	१
५.	स्वास्थ्यचौकी बर्थिड सेन्टर सञ्चालन कर्मचारी ब्यबस्थान	जन्तर	-	२३०५००	-	-	१२००	०७५०७६	१
६.	रमिते डाँडा सडक मर्मत	रमिते	२०००००	१५००००	३००००	२००००	४००	०७५०७६	१
७.	पखेरी सडक निर्माण योजना	पखेरी	५०००००	३०००००	६००००	१४००००	२६	०७५०७६	१
८.	बाख्रे खानेपानी मर्मत योजना	बाख्रे	१५००००	१०००००	२००००	३००००	२४०	०७५०७६	१
९.	विपन्न महिला सीप विकास तालिम कार्यक्रम	सिनपा ६	१०००००	५२०००	-	४८०००	५	०७५०७६	१
१०.	विपन्न दलित लक्षित सामुदायिक भवन मर्मत	जन्तर	५०००००	२०००००	५०००	२५००००	१२०	०७५०७६	१
११.	अपाङ्ग लक्षित जीविकोपार्जन सुधार कार्यक्रम	सिनपा ६	५०००००	४५००००	-	५०००	२०	०७५०७६	१
१२.	बालबालिका क्षमता विकास कार्यक्रम	सिनपा ६	३०००००	१५००००	-	१५००००	६०	०७५०७६	१
	जम्मा			७५०००००					

क्र. स.	योजना र कार्यक्रमको नाम	स्थान	अनुमानित लागत रु.	व्यहोर्ने स्रोत			लाभान्वित जनसङ्ख्या	आर्थिक	क्र. स.
				नगरपालिका रु.	जनसहभागिता रु.	अन्य रु.			
ख.	आर्थिक वर्ष २०७६/०७७ का लागि								
१.	केन्द्रीय लाइन विद्युत् प्रसारण जडान फलामे पोल तार खरिद योजना - पात्ले, कात्तिके, जन्तर, भाल्युम्का, सुकारे, माथिल्लो मैदाने, रागादोल, लत्तेबारी, फलाटे, तल्लो मैदाने	सिनपा ६	६००००००	५००००००	५०००००	५०००००	१७००	०७६०७७	२
२.	जन्तरखानी रिङ्गरोड स्तर उन्नति	सिनपा ६	९००००००	६००००००	१२०००००	१८०००००	२५००	०७६०७७	२
३.	मैदाने-सखारे सडक निर्माण योजना	सिनपा ६	७००००००	५००००००	१००००००	१००००००	३००	०७६०७७	२
४.	नलीडाँडा, डमार, माचखर्ख, सडक निर्माण तथा स्तर उन्नति योजना	सिनपा ६	१५००००००	१०००००००	२००००००	३००००००	१५०	०७६०७७	२
५.	महिला, अपाङ्ग, दलित, बालबालिका क्षमता विकास तथा जीविकोपार्जन सुधार कार्यक्रम	सिनपा ६	७०००००००	५०००००००	-	२०००००००	१६०	०७६०७७	२
६.	जन्तर धाप खानेपानी योजना	धाप	४०००००००	२५००००००	५०००००००	१०००००००	३५०	०७६०७७	२
७.	जन्तरखानी खेलकुद मैदान निर्माण योजना	जन्तर	२००००००००	१००००००००	२०००००००	८०००००००	५००	०७६०७७	२
८.	स्वास्थ्यचौकी बर्थिङ सेन्टर सञ्चालन	जन्तर	-	३०००००००	-	-	७००	०७६०७७	
	जम्मा			१६८००००००					
ग.	आर्थिक वर्ष २०७७/०७८ का लागि								
१.	केन्द्रीय लाइन विद्युत् प्रसारण फलामे पोल तार खरिद जडान-आरुबोट, बाख्रे, नलीडाँडा योजना	सिनपा ६	८००००००००	६००००००००	१२०००००००	८००००००००	७००	०७७०७८	३
२.	जन्तरखानी रिङ्गरोड सडक ग्रावेल	सिनपा ६	१७००००००००	१०००००००००	२००००००००	५००००००००	२५००	०७७०७८	३
३.	सामुदायिक भवन निर्माण र मर्मत	सिनपा ६	१५०००००००	१०००००००००	२००००००००	३००००००००	१०००	०७७०७८	३
४.	विपन्न महिला, अपाङ्ग दलित बालबालिका	सिनपा ६	१००००००००	७००००००००	-	३००००००००	४००	०७७०७८	३

क्र. स.	योजना र कार्यक्रमको नाम	स्थान	अनुमानित लागत रु.	व्यहोर्ने स्रोत			लाभान्वित जनसङ्ख्या	आर्थिक	क्र. स.
				नगरपालिका रु.	जनसहभागिता रु.	अन्य रु.			
	क्षमता विकास तथा सीप विकास कार्यक्रम								
५.	पानीट्याङ्की, आरुबोट सडक निर्माण	आरुबोट	७०००००	५०००००	१०००००	१०००००	१६०	०७७०७८	३
६.	स्वास्थ्यचौकी बर्थिङ सेन्टर सञ्चालन तथा घेराबार योजना	जन्तर	७०००००	५०००००	१०००००	१०००००	६००	०७७०७८	३
७.	कात्तिके, जन्तर गोरेटो बाटो निर्माण	जन्तर	४०००००	३०००००	६००००	६००००	२००	०७७०७८	३
८.	हेल्थ युनिट भवन निर्माण ३	सिन ६	१५०००००	१२०००००	२४००००	६००००	३००	०७७०७८	३
	जम्मा			१९५०००००					
घ.	आर्थिक वर्ष २०७८/०७९ का लागि								
१.	ठाडे, जन्तर, कात्तिके, फलाटे,	सिनपा ६	९००००००	७५०००००	१००००००	५०००००	१६००	०७८०७९	४
२.	आरुबोट ढल निकास निर्माण तथा मर्मत योजना	सिनपा ६	७००००००	५००००००	१००००००	१००००००	२५००	०७८०७९	४
३.	ठाडे, भाल्युन्का, फलाटे बजार व्यवस्थापन योजना	बाख्रे	७०००००	५०००००	१०००००	१०००००	२६०	०७८०७९	४
४.	बाख्रे, डाँडाटोल सडक निर्माण	सिनपा ६	४००००००	३००००००	६०००००	४०००००	५००	०७८०७९	४
५.	ठूलोचौर, आरनटोल, टक्सारचौर,	सिनपा ६	१२०००००	१००००००	-	२०००००	१५०	०७८०७९	४
६.	रागादोल, लत्तेबारी, फलाटे सडक निर्माण योजना	सिनपा ६	४००००००	३००००००	६०००००	४०००००		०७८०७९	४
७.	विपन्न महिला, अपाङ्ग, दलित, बालबालिका क्षमता विकास तथा सीप विकास कार्यक्रम	जन्तर	३५००००	३५००००	-	-	५००	०७८०७९	४
	जम्मा			२०३५००००					

क्र. स.	योजना र कार्यक्रमको नाम	स्थान	अनुमानित लागत रु.	व्यहोर्ने स्रोत			लाभान्वित जनसङ्ख्या	आर्थिक	क्र. स.
				नगरपालिका रु.	जनसहभागिता रु.	अन्य रु.			
ड.	आर्थिक वर्ष २०७९/०८० का लागि								
१.	नलीडाँडा, बाख्रे, आरुबोट, कात्तिके,	सिनपा ६	२१००००००	२०००००००	५०००००	५०००००	३०००	०७९०८०	५
२.	जन्तर खानेपानी निर्माण योजना	सिनपा ६	३०००००	२००००००	३०००००	७०००००	२४००	०७९०८०	५
३.	एकघर एकटनेल कार्यक्रम व्यावसायिक तरकारी खेती	सिनपा ६	२५०००००	२००००००	२०००००	३०००००	२००	०७९०८०	५
४.	कृषकहरुका लागि उन्नत जातका पशु, चौपाया वितरण, तालिम तथा भकारा सुधार कार्यक्रम	सिनपा ६	२००००००	१५०००००	-	५०००००	१७०	०७९०८०	५
५.	विपन्न महिला, अपाङ्ग, दलित बालबालिका क्षमता विकास तथा सीप विकास कार्यक्रम	जन्तर	३५००००	३५०००	-	-	३००	०७९०८०	५
६.	स्वास्थ्यचौकी बर्थिङ सेन्टर सञ्चालन	जन्तर	४००००००	३००००००	३०००००	७०००००	२५०	०७९०८०	५
७.	बाल उद्यान निर्माण	मैदाने	७०००००	५०००००	१०००००	१०००००	२५०	०७९०८०	५
८.	तल्लो मैदाने घोरेटो बाटो निर्माण योजना	सिनपा ६	२००००००	१५०००००	२०००००	३०००००	२५०	०७९०८०	५
	जम्मा			३१४५००००					

च. प्रदेश सरकार तथा सङ्घीय सरकारमा सिफारिस गरिएका योजनाहरु

क्र. स.	योजना तथा कार्यक्रम	स्थान	अनुमानित लागत	प्रदेश सरकार तथा सङ्घीय	जनसहभागिता	अन्य	लाभान्वित जनसङ्ख्या	आर्थिक वर्ष	प्राथमिकी करण
१.	वडा कार्यालय भवन निर्माण	जन्तर	३०००००००	२५००००००	-	५००००००	३०००	०७५०७६	१
२.	जलदेवी युवा क्लब भवन निर्माण	जन्तर	६०००००	५००००००	५०००००	५०००००	५००	०७५०७६	१
३.	भीमसेन थान मन्दिर निर्माण	ठाडे	१५०००००	१००००००	२०००००	३०००००	२००	०७५०७६	२
४.	जलदेवी मन्दिर निर्माण	जन्तर	३००००००	२५०००००	२०००००	३०००००	१८००	०७५०७६	२

क्र. स.	योजना तथा कार्यक्रम	स्थान	अनुमानित लागत	प्रदेश सरकार तथा सङ्घीय	जनसहभागी गता	अन्य	लाभान्वित जनसङ्ख्या	आर्थिक वर्ष	प्राथमिकी करण
५.	धर्यान्न खोला भोलुङ्गेपुल (भो.पु.)	मैदाने-बाख्रे	६००००००	५००००००	३०००००	७०००००	३००	०७५०७६	१
६.	भाल्थुम्का-पोखरी भो.पु.	जन्तर	६००००००	५००००००	३०००००	७०००००	३००	०७५०७६	१
७.	चोक्टी खोला भो.पु.	चोक्टी	६००००००	५००००००	३०००००	७०००००	३००	०७५०७६	१
८.	फोक्ते खोला भो.पु.	बाजे	६००००००	५००००००	३०००००	७०००००	३००	०७५०७६	२
९.	बाख्रे-रागेल भो.पु.	बाख्रे	६००००००	५००००००	३०००००	७०००००	३००	०७६०७७	१
१०.	आरुबोट खोला भो.पु.	आरुबोट	६००००००	५००००००	३०००००	७०००००	३००	०७६०७७	१
११.	माचखर्क-पात्ले भो.पु.	माचखर्क	६००००००	५००००००	३०००००	७०००००	३००	०७७०७८	१
१२.	देवीथान-तक्साचौर भो.पु.	टक्सार	६००००००	५००००००	३०००००	७०००००	३००	०७८०७९	१
१३.	सान्धारा टस् पुल	जन्तर	६००००००	५००००००	३०००००	७०००००	३००	०७८०७९	१
च.१.सडक									
१.	ठाडे-जन्तरखानी रिङ्गरोड सडक पिच	सिनपा ६	५ अर्ब	५ अर्ब	-	-	३०००	०७६०७७	१
२.	बाजेखोला पक्की पुल निर्माण	बाजे	३ करोड	३ करोड	-	-	२०००	०७७०७८	१
३.	रागेल खोला सडक कलभर्ट निर्माण	रागेल	३ करोड	३ करोड	-	-	२०००	०७७०७८	१
४.	भुजापाते-नागवेली खोला सडक कलभर्ट निर्माण	भुजापाते	३ करोड	३ करोड	-	-	२०००	०७७०७८	१
च.२.भ्यु टावर									
१.	धाप भ्यु टावर	धाप	५ करोड	५ करोड	-	-	३००००००	०७६०७७	१
२.	ठाडे भ्यु टावर	ठाडे	५ करोड	५ करोड	-	-	३००००००	०७७०७८	१
३.	माथिल्लो मैदाने भ्यु टावर	मैदाने	५ करोड	५ करोड	-	-	३००००००	०७८०७९	१

क्र. स.	योजना तथा कार्यक्रम	स्थान	अनुमानित लागत	प्रदेश सरकार तथा सङ्घीय	जनसहभागी गता	अन्य	लाभान्वित जनसङ्ख्या	आर्थिक वर्ष	प्राथमिकी करण
च.३. धार्मिक स्थल संरक्षण									
१.	महाघार गुफा संरक्षण तथा प्रचार-प्रसार	महघार	३००००००	३००००००	-	-	१००००००	०७६०७७	१
२.	भुजापाते मन्दिर संरक्षण तथा प्रचार-प्रसार	कात्तिके	३००००००	३००००००	-	-	१००००००	०७७०७	१
च.४. खानी तथा उत्खनन									
१.	जन्तरखानीको तामा, फलाम, खरी खानी उत्खनन तथा खानी सञ्चालनका लागि सम्भाव्य अध्ययन	सिनपा ६	२ करोड	२ करोड	-	-	५०००	०७७०७८	१
च.५. वन तथा जडीबुटी									
१.	जडीबुटी सङ्कलन तथा प्रशोधन, भण्डारण केन्द्र निर्माण	सिनपा ६	२ करोड	२ करोड	-	-	५०००	०७०७९	१
च.६. संस्कृति विकास									
१.	मगर र शेर्पा जातिको भाषा, धर्म र संस्कृतिको विकास तथा संरक्षण	सिनपा ६	१० लाख	१० लाख	-	-	३०००	०७६७७	१

८.७ वडा नं ७ (विगुटार)

आ.व २०७५/७६

सि.नं.	कार्यक्रम / योजनाको नाम	स्थान	अनुमानित लागत	व्यहोर्ने स्रोत			लाभान्वित जनसङ्ख्या	आर्थिक वर्ष	प्राथमिकी करण	कैफियत
				नपा रु.	जनसहभागिता	अन्य				
१	आथिक विकास		७३०००००	२२०००००	९५००००	४०५५०००				
क	पशुपालन तथा प्राङ्गारिक मल उत्पादन	सवै बस्ती						२०७५/०७६	१	भैसी फार्म, बङ्गुर फार्म, (मौसम अनुसार घाँस व्यवस्था)
ख	कृषि औजार खरिद	सुर्के						२०७५/०७६	१	घाँस काट्ने ट्याक्टर आदि
ग	पिकनिक स्पट	विगुटार						२०७५/०७६	१	तालिम तथा मेसिन खरिद
घ	घरेलु उद्योग छुर्पी उत्पादन	विगुटार						२०७५/०७६	१	तालिम तथा मेसिन खरिद
ङ	घरेलु उद्योग चिज उत्पादन	विगुटार						२०७५/०७६	१	तालिम तथा मेसिन खरिद
च	घरेलु उद्योग स्थानीय पेय वैधानिक उत्पादन	सर्सेपु						२०७५/०७६	१	उपकरण तथा वैधानिकता
छ	कृषि व्यावसायिक लसुन उत्पादन	सवै बस्ती						२०७५/०७६	१	नगरपालिका कृषि शाखाबाट रु ४ लाख विउ अनुदान
ज	सहकारी स्थापना	विगुटार						२०७५/०७६	१	कार्यालय व्यवस्थापन
२	सडक निर्माण तथा	दोल्पु,	४२०००००	३००००००	१२०००००			२०७५/०७६	२	अति आवश्यक

सि.नं.	कार्यक्रम / योजनाको नाम	स्थान	अनुमानित लागत	व्यहोर्ने स्रोत			लाभान्वित जनसङ्ख्या	आर्थिक वर्ष	प्राथमिकी करण	कैफियत
				नपा रु.	जनसहभागिता	अन्य				
	मर्मत	विगुटार, सुर्के								तथा अष्टेरो स्थानमा
३	सडक निर्माण तथा मर्मत	विगुटार फन्दपु	३००००००	२००००००	१००००००		२०७५/०७६	३		ब्रेकर लगाउनुपर्ने र हुस्के भञ्ज्याङ्गमा समेत ब्रेकर लगाउने
४	सडक निर्माण तथा मर्मत	ह्याम्के चैते	११०००००	७०००००	४०००००		२०७५/०७६	६		जनसङ्ख्या कम भएकाले जनसहभागिता कम
५	विजुली पोल खरिद	सबै बस्ती	६५००००	५०००००	१५००००		२०७५/०७६	४		पोल गाड्न जनसहभागिता
६	तालिम तथा सभाहल निर्माण	विगुटार	६०००००	६०००००			२०७५/०७६	५		स्वास्थ्य स्वयम् सेवीका भत्ता र औषधी खरिद सरसफाइ
७	स्वास्थ्य तथा सरसफाइ	विगुटार		३५००००			२०७५/०७६	१०		सहभागी कार्यक्रम
८	खानेपानी व्यवस्थापन	सबै बस्ती	२०००००००	११०००००	१०००००००		२०७५/०७६	७		
९	लक्षित समूह	सबै बस्ती	१००००००	७०००००	३०००००		२०७५/०७६	११		
१०	खेलकुद विकास	विगुटार	४०१०००	२०००००	२०००००		२०७५/०७६	१३		गुम्बा निर्माण जग मात्र
११	धर्म संस्कृति प्रवर्द्धन	सर्सेपु विगुटार	५१०००००	५०००००	४६०००००		२०७५/०७६	१४		
१२	क्षमता विकास तथा	विगुटार		५००००			२०७५/०७६	८		विगुटार मा.वि.

सि.नं.	कार्यक्रम / योजनाको नाम	स्थान	अनुमानित लागत	व्यहोर्ने स्रोत			लाभान्वित जनसङ्ख्या	आर्थिक वर्ष	प्राथमिकी करण	कैफियत
				नपा रु.	जनसहभागिता	अन्य				
	कानुनी सहायता									
१३	प्राविधिक शिक्षा (Civil Engineering)	विगुटार		४०००००				२०७५/०७६	९	
१४	सडक हेरालु	सबै सडक		१८००००				२०७५/०७६	१२	
१५	आकस्मिक कोष			२०००००				२०७५/०७६	१५	
		जम्मा	३६०५१०००	१०४८००००	१७८५००००	०				

सि.नं.	कार्यक्रम / योजनाको नाम	स्थान	अनुमानित लागत	व्यहोर्ने स्रोत			लाभान्वित जनसङ्ख्या	आर्थिक वर्ष	प्राथमिकी करण	कैफियत
				नपा रु.	जनसहभागिता	अन्य				
१	मोटर पुल पोक्तिङ खोला	सि.न.पा. ७ मोलुङ २						२०७५/०७६		
२	भोलुङ्गे सल्ली खोला	सल्ली सिनपा ७						२०७५/०७६		
३	पिकनिक स्पट	दोलुवु सिनपा ७						२०७५/०७६		
४	सुर्के सिँचाइ	सुर्के सिनपा ७						२०७५/०७६		
५	ह्याकुले सिँचाइ	ह्याकुले सिनपा ७						२०७५/०७६		
६	टेलिफोन टावर							२०७५/०७६		
७	सम्युक्त प्रा.वि. घुन्सा भवन निर्माण	घुन्सा सिनपा ७						२०७५/०७६		

आ.व २०७६/७७

सि.नं.	कार्यक्रम / योजनाको नाम	स्थान	अनुमानित लागत	व्यहोर्ने स्रोत			लाभान्वित जनसङ्ख्या	आर्थिक वर्ष	प्रार्थी मकी करण	कैफियत
				नपा रु.	जनसहभागिता	अन्य				
१	आथिक विकास		२८०००००	३६५००००	७०१०००	१३०००००				
क	पशुपालन तथा प्राङ्गारिक मल उत्पादन						२०७६/०७७	१	गाई, भैंसी, बङ्गुर फार्म विस्तार, प्राङ्गारिक मल उत्पादन	
ख	कृषि व्यावसायिक लसुन उत्पादन						२०७६/०७७	१	क्रमागत	
ग	पिकनिक स्पट						२०७६/०७७	१	क्रमागत	
घ	स्की सेन्टर						२०७६/०७७	१	क्रमागत	
ङ	रिसोर्ट						२०७६/०७७	१	क्रमागत	
च	माछा पालन						२०७६/०७७	१	पोखरी निर्माण	
छ	पानी प्रशोधन						२०७६/०७७	१	खोर सुधार	
ज	कुखुरा पालन						२०७६/०७७	१		
झ	कृषि तथा पशु औजार खरिद						२०७६/०७७	१		
ञ	सहकारी व्यवस्थापन						२०७६/०७७	१		
ट	पानी प्रशोधन						२०७६/०७७	१		
२	सडक निर्माण तथा मर्मत	लिपे धनेपु घुन्सा		१००००००	३०००००		२०७६/०७७	२		
३	सडक निर्माण तथा मर्मत योजना	सर्सेपु विल्दु		२५०००००			२०७६/०७७	३		
४	विजुली पोल खरिद	सवै बस्ती		१००००००			२०७६/०७७	४		
५	जम्मा		०	४५०००००	३०००००	०	२०७६/०७७			
६	नगरपालिका र						२०७६/०७७			

सि.नं.	कार्यक्रम / योजनाको नाम	स्थान	अनुमानित लागत	व्यहोर्ने स्रोत			लाभान्वित जनसङ्ख्या	आर्थिक वर्ष	प्रार्थी मकी करण	कैफियत
				नपा रु.	जनसहभागिता	अन्य				
	विषयगत शाखाबाट									
७	प्राविधिक शिक्षा (Civil Engineering)	विगुटार मा.वि.		५०००००				२०७६/०७७	५	
८	खानेपानी व्यवस्थापन	सवै बस्ती		४०००००				२०७६/०७७	६	स्वयम् सेविका भत्ता औषधी खरिद
९	स्वास्थ्य तथा सरसफाइ	स्वास्थ्य चौकी		६०००००				२०७६/०७७	७	
१०	प्राविधिक शिक्षा (Civil Engineering)			३०००००				२०७६/०७७	८	
११	फुटवल खेल मैदान निर्माण	विगुटार		८०००००				२०७६/०७७	९	खेल मैदान निर्माण
१२	आकस्मिक कोष			४०००००				२०७६/०७७	१०	आन्तरिक स्रोत
१३	धर्म संस्कृति प्रवर्द्धन			७०००००				२०७६/०७७	११	माने मर्मत भुमेथान पुनः निर्माण, शिव मन्दिर निर्माण
१४	भँगेरी सिँचाइ			५०००००				२०७६/०७७	१२	
१५	विगुटार सडक स्तरोन्नति		१३०००००		२०००००	१००००००		२०७६/०७७	१३	सडक बोर्ड
१६	सडक हेरालु			३६००००				२०७६/०७७	१४	
१७	आकस्मिक कोष			४०००००				२०७६/०७७	१५	
		जम्मा		४९६००००	२०००००	१००००००				
		कुल जम्मा		९९२००००	१००००००	१०९२००००				

सि.नं.	कार्यक्रम / योजनाको नाम	स्थान	अनुमानित लागत	व्यहोर्ने स्रोत			लाभान्वित जनसङ्ख्या	आर्थिक वर्ष	प्राथमिकीकरण	कैफियत
				नपा रु.	जनसहभागी गता	अन्य				
१	मोटर पुल दोलु	लेवे						२०७६/०७७		
२	भोलुङ्गे पुल लिञ्चर खोला	लिञ्चर खोला						२०७६/०७७		
३	पिकनिक स्पट	रक्तेपु खोला जावुक						२०७६/०७७		
४	लेवे पाइप सिँचाइ	धुन्सा लेवे				SIP		२०७६/०७७		
५	खाल्टे सिँचाइ	सर्सेपु खाल्टे				SIP		२०७६/०७७		

आ.व २०७७/७८

सि.नं	कार्यक्रम / योजनाको नाम	स्थान	अनुमानित लागत	व्यहोर्ने स्रोत			लाभान्वित जनसङ्ख्या	आर्थिक वर्ष	प्रार्थी मकी करण	कैफियत
				नपा रु.	जनसहभागी गता	अन्य				
१	आथिक विकास			२५०००००						
क	पशुपालन तथा प्राङ्गारिक मल उत्पादन							२०७७/०७८	१	गाई, भैंसी, बङ्गुर फार्म विस्तार, प्राङ्गारिक मल उत्पादन
ख	लसुन खेती विस्तार भण्डारण							२०७७/०७८	१	क्रमागत
ग	पिकनिक स्पट							२०७७/०७८	१	क्रमागत
घ	स्की सेन्टर							२०७७/०७८	१	क्रमागत
ङ	रिसोर्ट							२०७७/०७८	१	क्रमागत
च	कृषि / पशु औजार							२०७७/०७८	१	
छ	वाखा पालन							२०७७/०७८	१	
ज	बङ्गुर पालन							२०७७/०७८	१	
झ	सहकरी व्यवस्थापन							२०७७/०७८	१	
२	सडक स्तरोन्नति	विगुटार सर्सैपु		१५०००००				२०७७/०७८	४	
३	सडक निर्माण	धनेपु टक्सर		११०००००				२०७७/०७८	६	साविक वडा नं ३ को माथिल्लो र तल्लो टोल समेत

४	सडक विस्तार योजना			०	१००००००			२०७७/०७८	५	खनिसकिएको सडक चौडा बनाउने
५	वडा कार्यालय भवन निर्माण			४००००००				२०७७/०७८	७	भुईँ तला मात्र
६	विजुली व्यवस्थापन			६०००००				२०७७/०७८	२	
७	शिक्षा			५०००००				२०७७/०७८	८	
८	स्वास्थ्य र सरसफाइ			४५००००				२०७७/०७८	१०	
९	खानेपानी व्यवस्थापन			३०००००				२०७७/०७८	९	
१०	खेलकुद विकास	विगुटार		४०००००				२०७७/०७८	१२	
११	लक्षित समूह			१००००००				२०७७/०७८	११	
१२	प्राविधिक शिक्षा (Civil Engineering)	ढाँड खोला		४०००००				२०७७/०७८	३	
१३	मन्दिर निर्माण	विगुटार चित्रे		३०००००				२०७७/०७८	१३	
१४	आकस्मिक कोष			३६००००				२०७७/०७८	१४	
१५	आकस्मिक कोष			३०००००				२०७७/०७८	१५	
	जम्मा		०	११२१००००	१००००००					

सि.नं.	कार्यक्रम / योजनाको नाम	स्थान	अनुमानित लागत	व्यहोर्ने स्रोत			लाभान्वित जनसङ्ख्या	आर्थिक वर्ष	प्राथमिकी करण	कैफियत
				नपा रु.	जनसहभागी गता	अन्य				
१	मोटर पुल, ढाँड खोला	टक्सार						२०७७/०७८		
२	भोलुङ्गे पुल पोखरे	पखेरे						२०७७/०७८		
३	पिकनिक स्पट	विगुटार						२०७७/०७८		

४	गलछी तथा पहिरो नियन्त्रण	ढाँड खोला पोक्तिङ्ग						२०७७/०७८	
५	भोलुङ्गे पुल पोक्तिङ्ग खोला	टक्सर नाका						२०७७/०७८	

आ.व २०७८/७९

सि. नं.	कार्यक्रम / योजनाको नाम	स्थान	अनुमानित लागत	व्यहोर्ने स्रोत			लाभान्वित जनसङ्ख्या	आर्थिक वर्ष	प्रार्थी मकी करण	कैफियत
				नपा रु.	जनसहभागिता	अन्य				
१	आथिक विकास			२५०००००						
क	पशुपालन तथा प्राङ्गारिक मल उत्पादन							२०७८/०७९	१	कुकाठ भार सडेगलेका वस्तु वनबाट हटाउने
ख	लसुन खेती विस्तार							२०७८/०७९	१	माध्यमिक शिक्षा अनिवार्य
ग	पिकनिक स्पट							२०७८/०७९	१	
घ	स्की सेन्टर							२०७८/०७९	१	
ङ	कृषि / पशु औजार							२०७८/०७९	१	
च	वाखा पालन							२०७८/०७९	१	
छ	बङ्गुर पालन							२०७८/०७९	१	
ज	सहकरी व्यवस्थापन							२०७८/०७९	१	
झ	कुखुरा पालन							२०७८/०७९	१	
२	सडक स्तरोन्नति तथा मर्मत	टक्सर विगुटार		१४५००००				२०७८/०७९	२	
३	सडक निर्माण	विल्दु गैरी		२००००००				२०७८/०७९	५	
४	सुर्के सल्ली विगुटार	सुर्के सल्ली		५०००००				२०७८/०७९	६	

सि. नं.	कार्यक्रम / योजनाको नाम	स्थान	अनुमानित लागत	व्यहोर्ने स्रोत			लाभान्वित जनसङ्ख्या	आर्थिक वर्ष	प्राथमिकीकरण	कैफियत
				नपा रु.	जनसहभागिता	अन्य				
	सडक निर्माण									
५	विजुली व्यवस्थापन			६०००००				२०७८/०७९	४	
६	वन व्यवस्थापन			३०००००				२०७८/०७९	३	
७	गल्छी नियन्त्रण	ढाँड खोला		२०००००				२०७८/०७९	७	
८	शिक्षा			४०००००				२०७८/०७९	८	
९	स्वास्थ्य र सरसफाइ			४५००००				२०७८/०७९	९	
१०	लक्षित समूह			११०००००				२०७८/०७९	१०	
११	खेलकुद विकास			३०००००				२०७८/०७९	१२	
१२	प्राविधिक शिक्षा (Civil Engineering)			५०००००				२०७८/०७९	११	
१३	सडक हेरालु			४०००००				२०७८/०७९	१३	
१४	आकस्मिक कोष			५०००००				२०७८/०७९	१४	
	जम्मा		०	८७०००००	०					

सि.नं.	कार्यक्रम / योजनाको नाम	स्थान	अनुमानित लागत	व्यहोर्ने स्रोत			लाभान्वित जनसङ्ख्या	आर्थिक वर्ष	प्राथमिकीकरण	कैफियत
				नपा रु.	जनसहभागिता	अन्य				
१	मोटर पुल दोभान खोला	सि.न.पा. ७ देवीथान						२०७८/०७९		
२	भोलुङ्गे पुल खाल्टे	रिडमासेमा						२०७८/०७९		
३	पिकनिक स्पट							२०७८/०७९		

आ.व २०७९/८०

सि. नं.	कार्यक्रम / योजनाको नाम	स्थान	अनुमानित लागत	व्यहोर्ने स्रोत			लाभान्वित जनसङ्ख्या	आर्थिक वर्ष	प्राथमिकीकरण	कैफियत
				नपा रु.	जनसहभागिता	अन्य				
१	आथिक विकास			३५५००००						
क	पशुपालन तथा प्राङ्गारिक मल उत्पादन							२०७९/०८०	१	
ख	लसुन खेती विस्तार							२०७९/०८०	१	
ग	पिकनिक स्पट							२०७९/०८०	१	
घ	स्की सेन्टर							२०७९/०८०	१	
ङ	कृषि / पशु औजार							२०७९/०८०	१	
च	वाखा पालन							२०७९/०८०	१	
छ	बङ्गुर पालन							२०७९/०८०	१	
ज	बाखा पालन							२०७९/०८०	१	
झ	सहकारी व्यवस्थापन	टक्सर विगुटार						२०७९/०८०	१	
२	सडक निर्माण धनेपु ठुस्के भन्ज्याड	विल्दु गैरी		२००००००				२०७९/०८०	३	

सि. नं.	कार्यक्रम / योजनाको नाम	स्थान	अनुमानित लागत	व्यहोर्ने स्रोत			लाभान्वित जनसङ्ख्या	आर्थिक वर्ष	प्राथमिकीकरण	कैफियत
				नपा रु.	जनसहभागिता	अन्य				
३	सडक स्तरोन्नति	सुर्के सल्ली		५०००००				२०७९/०८०	५	
४	सडक मर्मत			६०००००				२०७९/०८०	४	
५	विजुली व्यवस्थापन			३०००००				२०७९/०८०	२	
६	स्वास्थ्य तथा सरसफाइ			५०००००				२०७९/०८०	८	
७	खानेपानी व्यवस्थापन			३०००००				२०७९/०८०	७	
८	लक्षित समूह			१४०००००				२०७९/०८०	९	
९	खेलकुद विकास			६०००००				२०७९/०८०	११	
१०	शिक्षा			६०००००				२०७९/०८०	१०	
११	संस्कृति संवर्द्धन	विगुटार		५०००००				२०७९/०८०	१२	मन्दिर निर्माण
१२	प्राविधिक शिक्षा (Civil Engineering)			५०००००				२०७९/०८०	६	पार्क निर्माणस्थल अध्ययन तथा गुरुयोजना तयार
१३	सडक हेरालु			५०००००				२०७९/०८०	१३	
१४	आकस्मिक कोष			१५०००००				२०७९/०८०	१४	
१५	आकस्मिक कोष			४०००००				२०७९/०८०	१५	
	जम्मा		०	१०२०००००	०					

सि.नं.	कार्यक्रम / योजनाको नाम	स्थान	अनुमानित लागत	व्यहोर्ने स्रोत			लाभान्वित जनसङ्ख्या	आर्थिक वर्ष	प्राथमिकीकरण	कैफियत
				नपा रु.	जनसहभागिता	अन्य				

१	मोटर पुल चाम्वन खोला										२०७९/०८०		
२	भोलुङ्गे सुन्तारे खोला	सुन्तारे									२०७९/०८०		
३	पिकनिक स्पट										२०७९/०८०		

८.८ वडा नं ८ (सल्लेरी)

सि. नं	कार्यक्रम/योजनाको नाम	स्थान	अनुमानित लागत	व्यहोर्ने स्रोत			लाभान्वित जनसङ्ख्या / विवरण	आर्थिक वर्ष					प्रार्थी मकि करण	कैफियत
				नपा	जनसह भागिता	अन्य		०७५/७६	०७६/७७	०७७/७८	०७८/७९	०७९/८०		
१	डाँडागाउँ हुँदै चम्पादेवी माविसम्म जाने सडक निर्माण		२०००००				११०० जना	२०००००						
२	चम्पादेवी मावि मन्दिर र घेराबार तथा फनिर्चर खरिद		६०००००				४५०	६०००००						
३	साविक वडा नं ८ को पाखाटोल जाने सडक निर्माण		२५००००				१५०	२५००००						
४	साविक वडा नं ८ र ९ मा गोरेटो बाटो खानेपानी तथा तामाङ समाधिस्थल निर्माण		२५००००				३००	२५००००						
५	चम्पादेखि मावि हुँदै भुमेस्थान जाने सडक		२५००००				१५०	२५००००						

सि. नं	कार्यक्रम/योजनाको नाम	स्थान	अनुमानित लागत	व्यहोर्ने स्रोत			लाभान्वित जनसङ्ख्या / विवरण	आर्थिक वर्ष					प्रार्थी मकि करण	कैफियत
				नपा	जनसह भागिता	अन्य		०७५/७६	०७६/७७	०७७/७८	०७८/७९	०७९/८०		
	निर्माण													
६	छिपपिदेखि दलित सामुदायिक भवन हुँदै वि.टोल आउने सडक निर्माण		२५००००				२००	२५००००						
७	साविक वडा नं १ र २ मा विद्युत् विस्तार		५०००००				४००	५०००००						
८	जोरढुङ्गादेखि साविक वडा नं ३ को शिव मन्दिर हुँदै घिमिरे घर आसपास सडक		४०००००				३००	४०००००						
९	साविक सल्लेरी ४ सामुदायिक भवनदेखि रुद्रप्रसादको घरसम्म बाटो सोलिड		३०००००				३००	३०००००						
१०	सिद्धेश्वरी आधारभूत विद्यालय शौचालय निर्माण		१०००००				७५	१०००००						
११	लगलगे बस्तीको पुरानो बाटो मर्मत तथा ढल निर्माण		२०००००				२००	२०००००						
१२	लगलगेदेखि कोल्टे हुँदै		३०००००				१५०	३०००००						

सि. नं	कार्यक्रम/योजनाको नाम	स्थान	अनुमानित लागत	व्यहोर्ने स्रोत			लाभान्वित जनसङ्ख्या / विवरण	आर्थिक वर्ष					प्रार्थी मकि करण	कैफियत
				नपा	जनसह भागिता	अन्य		०७५/७६	०७६/७७	०७७/७८	०७८/७९	०७९/८०		
	कृषि सडकसम्म सडक निर्माण													
१३	तेर्से सडक निर्माण		२०००००				१५०	२०००००						
१४	चम्पादेवी खानेपानी ट्याङ्की निर्माण		१५००००				२००	१५००००						
१५	ढाँडखोला कुलो मर्मत		७५०००				१००	७५०००						
१६	जुकेपानी मुहान हुँदै आएको पानी समाधिस्थलसम्म निर्माण		१५००००				३००	१५००००						
१७	भुसुने खा.पा तथा चम्पादेवी खा.पा इन्टेक निर्माण		५००००				२००	५००००						
१८	नयलामा टोल, डाँडाटोल समेट्ने गरी इन्टेक र ट्याङ्की निर्माण		१२५०००				२००	१२५०००						
१९	चम्पादेवी मन्दिर जाने सिँढी निर्माण		१०००००				५०००	१०००००						
२०	सुनाखरी RBT ट्याङ्की निर्माण		१०००००				४००	१०००००						
२१	कुवापानीदेखि		५०००००				५००	५०००००	२५०००००	२५०००००	२५०००००	२५०००००		नपा, प्रदेश र

सि. नं	कार्यक्रम/योजनाको नाम	स्थान	अनुमानित लागत	व्यहोर्ने स्रोत			लाभान्वित जनसङ्ख्या / विवरण	आर्थिक वर्ष					प्रार्थी मकि करण	कैफियत
				नपा	जनसह भागिता	अन्य		०७५/७६	०७६/७७	०७७/७८	०७८/७९	०७९/८०		
	रिपिनीसम्म सडक मर्मत (सोलिड)													सङ्घको सहयोगमा
२२	तिलखोरिया पहिरो पानी (नियन्त्रण) कटान		२०००००००				५००	१०००००	५००००००	५००००००	५००००००	५००००००		नपा, प्रदेश र सङ्घको सहयोगमा
२३	कृषि सडक मर्मत (कालोपत्रे)		५०००००००				५०००	३०००००	१००००००	१००००००	१००००००	२००००००		नपा, प्रदेश र सङ्घको सहयोगमा
२४	ॐ शान्ति भवन निर्माण		२०००००				१५०	२०००००						
२५	बालमैत्री फर्निचरको व्यवस्था		१०००००				३००	१०००००						
२६	स्वास्थ्यचौकी सल्लेरी औषधी ढुवानी		१०००००				२५००	१०००००						
२७	खेलकुद		३०००००००				७००	३०००००	१००००००	१००००००	१००००००			नपा, प्रदेश र सङ्घको सहयोगमा
२८	साविकको वडा नं १,२ को कृषक समूहलाई हाते ट्रयाक्टर		१०००००				३००	१०००००						
२९	शिव मन्दिर प्लास्टर		१०००००				२००	१०००००						
३०	साविक वडा नं ६ को		१०००००				३००	१०००००						

सि. नं	कार्यक्रम/योजनाको नाम	स्थान	अनुमानित लागत	व्यहोर्ने स्रोत			लाभान्वित जनसङ्ख्या / विवरण	आर्थिक वर्ष					प्राथमिकि करण	कैफियत
				नपा	जनसह भागिता	अन्य		०७५/७६	०७६/७७	०७७/७८	०७८/७९	०७९/८०		
	आमा समूह भवनमा फर्निचर													
३१	वडा कार्यालय बाइक, कम्प्युटर खरिद र तालिम		१००००००				२४००	१००००००						
३२	सल्लेरी बेतिनी हुँदै केतनी जाने सडक								१५०००००	५०००००	५०००००	५०००००		
३३	भुसनेदेखि चनुन खोलासम्म जाने ढल निर्माण								५०००००	७०००००	१००००००	२००००००		
३४	तल्लो जंरगो डाँडागाउँ हुँदै चम्पादेवी मावि जाने सडक								५०००००	५०००००	५०००००	१००००००		
३५	तिलखारे पहिरो नियन्त्रण								५०००००	३०००००	२०००००	१०००००		
३६	तामाङ गुम्बा निर्माण								१००००००	१००००००				
३७	बुद्धचोक हुँदै पहेरे ज्यामिरे जाने सडक								५०००००	५०००००	५०००००			
३८	कम्प्युटर खरिद तथा तालिम								४०००००					
३९	सीप विकास तालिम								३०००००	३०००००	३०००००	३०००००		
४०	महिला स्वास्थ्य सेवक तथा सुत्केरी भेटघाट								१०००००	१०००००	१०००००	१०००००		

सि. नं	कार्यक्रम/योजनाको नाम	स्थान	अनुमानित लागत	व्यहोर्ने स्रोत			लाभान्वित जनसङ्ख्या / विवरण	आर्थिक वर्ष					प्रार्थी मकि करण	कैफियत
				नपा	जनसह भागिता	अन्य		०७५/७६	०७६/७७	०७७/७८	०७८/७९	०७९/८०		
४१	अपाङ्गहरुको हक, हितका लागि विविध कार्यक्रम							२०००००	२०००००	२०००००	२०००००			
४२	किशोर/किशोरी तथा बालबालिका सम्बन्धी कार्यहरु							२०००००	१०००००	१०००००	२०००००			
४३	कृषकहरुका लागि हाते ट्र्याक्टर खरिद							७०००००						
४४	बोञ्जन डाँठादेखि साविक वडा नं ३ सम्म जाने सडकको मर्मत, सुधार							३०००००	२०००००	१०००००	१०००००			
४५	मिलन चोकदेखि सल्लेरी बेतनी जाने कृषि सडक							२००००००	१००००००	१००००००	१००००००			
४६	सि.न.पा.८ मा केन्द्रीय लाइन जडान तथा मर्मत							१००००००	५०००००	५०००००	५०००००			
४७	खानेपानीतर्फ							२००००००	२००००००	५०००००	५०००००			
४८	सिँचाइतर्फ							१५०००००	१५०००००	१००००००	५०००००			
४९	सडक स्तरोन्नति								२००००००	२५०००००	३००००००			
५०	खेलकुद सम्बन्धी								५०००००	५०००००	५०००००			
५१	जेष्ठ नागरिक सम्मान								१०००००	१५००००	१५००००			
५२	वडा कार्यालयको									१०००००००	१००००००			

सि. नं	कार्यक्रम/योजनाको नाम	स्थान	अनुमानित लागत	व्यहोर्ने स्रोत			लाभान्वित जनसङ्ख्या / विवरण	आर्थिक वर्ष					प्रार्थमिकि करण	कैफियत
				नपा	जनसह भागिता	अन्य		०७५/७६	०७६/७७	०७७/७८	०७८/७९	०७९/८०		
	व्यवस्थापन													

८.९ वडा नं ९ (ज्यामिरे)

सामाजिक विकासतर्फ

सि.नं	योजनाको नाम	प्रथम वर्ष ०७५/०७६ रु २० लाख	दोस्रो वर्ष ०७६/०७७ रु ३० लाख	तेस्रो वर्ष ०७७/०७८ रु ३५ लाख	चौथो वर्ष ०७८/०७९ रु ४० लाख	पाँचौ वर्ष ०७९/०८० रु ४५ लाख
१	दुर्गा मन्दिर निर्माण साविक -५		२०००००			
२	शिव मन्दिर निर्माण साविक - ५		३०००००			
३	शिव पंघेरो खानेपानी ट्याङ्की तथा पाइप खरिद ०७५/०७६		२०००००			
४	दलितका लागि सीप विकासमूलक कार्यक्रम					
६	स्वयम् सेवीकाका लागि प्रोत्साहन भत्ताको व्यवस्था			२०००००		
७	बालमैत्री वडा बनाउन आवश्यक रकम वियोजन गर्न माग गर्ने		३०००००			
८	जोखिममा परेका बालबालिकाका लागि बाल संरक्षण मितिलाई आवश्यक रकम					
९	घरेलु महिलाको जीवनस्तर उकास्नका लागि सीपमूलक तालिमको व्यवस्थापन			५०००००		
१०	कृष्ण मन्दिर ज्यामिरे - ५					
११	जेष्ठ नागरिक सम्मान ८० वर्षमाथिका			३०००००		
१२	अपाङ्गको जीवनस्तर उकास्ने कार्यक्रम					
१३	आमा समूहलाई सुत्केरी भेटघाट कार्यक्रम			२०००००		
१४	छोरी जन्माउने जोडीलाई प्रोत्साहन भत्ता					
१५	आङ्गे मुहानसरी खानेपानी व्यवस्थापन (५ र ६)			३०००००		
१६	गैराबरीमा प्लास्टिक सिँचाइ पोखरी निर्माण					
१७	बालविकास भवन निर्माण				५०००००	
१८	भुजेलहरुले खाँदै आएको खानेपानी ट्याङ्की निर्माण			५०००००		
१९	स्वास्थ्य शिविर सञ्चालन					
२०	सामुदायिक विद्यालयमा English माध्यम बाट पठन पाठन सञ्चालन गर्ने रकम माग					
२१	कुन्ता मा.वि लाई (१०+२) सञ्चालन गर्ने			१०००००		

सि.नं	योजनाको नाम	प्रथम वर्ष ०७५/०७६ रु २० लाख	दोस्रो वर्ष ०७६/०७७ रु ३० लाख	तेस्रो वर्ष ०७७/०७८ रु ३५ लाख	चौथो वर्ष ०७८/०७९ रु ४० लाख	पाँचौ वर्ष ०७९/०८० रु ४५ लाख
	माग गर्ने					
२२	एकल महिलाका लागि विशेष भत्ता र औषधी उपचार खर्चको व्यवस्था					३०००००
२३	जेष्ठ नागरिक विशेष औषधी उपचार खर्चको व्यवस्था					
२४	ज्यामिरेको माथिल्लो पँधेरोमा ट्याङ्की निर्माण					
२५	दलित बस्तीमा पोखरी निर्माण					
२६	बाखोरिया सिँचाइ पोखरी निर्माण तथा पाइप लाइन विस्तार कार्यक्रम					३०००००
२७	प्रतीक्षालय निर्माण (गाडी चड्ने र ओर्लने स्थानमा)					
२८	उतिसे खोला मुहान खानेपानी मर्मत तथा फेरोट्याङ्की पाइपलाइन विस्तार, पोखरी निर्माण			५०००००		
२९	आमा समूहलाई व्यवसायमूलक तालिम					
३०	बालबालिकाहरुलाई बाल अधिकार तथा बालबालिका हिंसा विरुद्ध तालिम					२०००००
३१	मूलधारमादेखि खोदम्पा डाँडासम्म ३२ mm को ६०० मिटर पाइप माग गर्ने					
३२	काली मन्दिर व्यवस्थापन					
३३	किरियापुत्री भवन निर्माण साविक ७ र ८					२०००००
३४	चन्चलादेवी प्रा.वि घेरावार तारवार					
३५	खोदम्यामा शिव ढुति आमा समूहलाई शिव मन्दिर					
३६	धारा खोल्सामा ट्याङ्की निर्माण (८ साविक)					
३७	कालिका देवी मन्दिर मर्मत बेथुखर्क					
३८	बेथुखर्क खानेपानी मर्मत					
३९	बेथुखर्क बालकक्षा लाई निरन्तरता दिने					
४०	मगरगुठी भवन प्लास्टर र दलान				२५००००	
४१	छतिउनेको चञ्चलादेवी मन्दिर निर्माण					

सि.नं	योजनाको नाम	प्रथम वर्ष ०७५/०७६ रु २० लाख	दोस्रो वर्ष ०७६/०७७ रु ३० लाख	तेस्रो वर्ष ०७७/०७८ रु ३५ लाख	चौथो वर्ष ०७८/०७९ रु ४० लाख	पाँचौ वर्ष ०७९/०८० रु ४५ लाख
४२	धारादेखि हागे आँपसम्म खा.पा. मर्मत - ७				२५००००	
४३	सल्लेरी तिनदोभानदेखि गहते खोदम्पासम्म आउने खानेपानी मर्मत					
४४	अँधेरी दोभान मसानघाटमा मलामी बस्ने प्रतीक्षालय					
४५	जोरआँपसम्म आउने कुलोको पाइप - ७					
४६	सरस्वती मन्दिर - ७					
४७	खेलकुदका लागि बजेट माग					
४८	निगाले खोलादेखि खोदम्पासम्म खानेपानी व्यवस्था					
४९	सात कन्या देवीको मन्दिर निर्माण				२५००००	
५०	नेवार गाउँको कुवाको पानी ओभर फ्लो र फोहोर पानी जम्मा गरी सिँचाइ गर्ने पोखरीको निर्माण				२५००००	
५१	संयुक्त यथार्थ युवा क्लबलाई भवन निर्माण					
५२	साविक वडा १ बुन्नदेलमा आर्यघाटबाट फर्कदा मलामी बस्ने खाजा घर निर्माण					
५३	साविक ज्यामिरे १ का लागि किरियापुत्री टहरो ३ ठाउँमा निर्माण					
५४	सेतीदेवी मन्दिर घेराबार गरिनु पर्ने					
५५	सिद्धथान मन्दिर घेराबार गरिनु पर्ने					
५६	गुठी भवनका लागि फर्निचर मर्मत गर्नुपर्ने					
५७	वरभन्ज्याङ प्रा.वि का लागि खानेपानी व्यवस्था गरिनुपर्ने					
५८	वरभन्ज्याङ प्रा.वि का लागि फर्निचर निर्माण गर्नुपर्ने					
५९	गणेश मन्दिर निर्माण गर्नुपर्ने					
६०	स्वास्थ्य स्वयम् सेवीकाहरुलाई सेवा सुविधा थप गरिनु पर्ने					
६१	जरुङ्गे खानेपानी मुहान मर्मत गर्नुपर्ने		५०००००			

सि.नं	योजनाको नाम	प्रथम वर्ष ०७५/०७६ रु २० लाख	दोस्रो वर्ष ०७६/०७७ रु ३० लाख	तेस्रो वर्ष ०७७/०७८ रु ३५ लाख	चौथो वर्ष ०७८/०७९ रु ४० लाख	पाँचौ वर्ष ०७९/०८० रु ४५ लाख
६२	चन्दने खानेपानी मुहान मर्मत गर्नुपर्ने					
६३	मूलधार खानेपानी ट्याङ्की मर्मत गर्नुपर्ने					
६४	मुनिडाँडा खानेपानी ट्याङ्की मर्मत गर्नुपर्ने					
६५	जरुङ्गेदेखि साविक १,२,३,४ ज्यामिरेसम्मको पानी बनाउने कर्मचारीलाई तलब भत्ता छुट्याउने					
६६	विद्युत् लाइन टोलटोलमा विस्तारका लागि विस्तृत योजना सहितको बजेट व्यवस्था गर्नुपर्ने					
६७	बारुसान ढुङ्गे धारा मुहान गरी साविक ४ को अङ्कले भन्ज्याङ ट्याङ्की राखी खानेपानी सञ्चालन					
६८	रक्तमाला देवीको मन्दिर निर्माण					
६९	सिधा सिकारी मन्दिर मर्मत					
७०	उविसे पँधेरो खानेपानी मर्मत					
७१	साविक २ मा खानेपानी सञ्चालन					
७२	साविक २ को मूलधारमा खानेपानी ट्याङ्की निर्माण					
७३	उत्तिसे खानेपानी मर्मत साविक-२		२०००००			
७४	निगाले खोल्सा साविक १ देखि तिलखोरिया सम्म खानेपानी सञ्चालन				५०००००	
७५	कालिका देवी मन्दिर निर्माण साविक-२					
७६	चञ्चला देवी मन्दिर निर्माण					
७७	पिपल डाँडामा विश्राम पार्क निर्माण				५०००००	
७८	वैराकेमा खानेपानी ट्याङ्की निर्माण		३०००००			
७९	कोलडाँडामा शिव मन्दिर निर्माण					
८०	लोकिल भन्ज्याङमा शिव मन्दिर निर्माण				५०००००	
८१	ज्यामिरे स्वास्थ्य चौकीमा बर्थिङ सेन्टर निर्माण					
८२	भेटनरी मुहान खानेपानी मर्मत					

सि.नं	योजनाको नाम	प्रथम वर्ष ०७५/०७६ रु २० लाख	दोस्रो वर्ष ०७६/०७७ रु ३० लाख	तेस्रो वर्ष ०७७/०७८ रु ३५ लाख	चौथो वर्ष ०७८/०७९ रु ४० लाख	पाँचौ वर्ष ०७९/०८० रु ४५ लाख
८३	संन्सरी डाँडामा पूजा गर्न भवन निर्माण खानेपानी लाइन विस्तार				१००००००	
८४	स्वास्थ्यचौकीमा फर्निचरको व्यवस्था					
८५	स्वास्थ्य स्वयंम् सेवीकालाई रिफ्रेसर तालिम					
८६	स्वास्थ्य स्वयंम् सेवीकालाई तालिम हल					
८७	स्वास्थ्य चौकी अगाडि प्रतीक्षालय निर्माण					
८८	धारा खोल्सादेखि कोलडाँडासम्म कुलो प्लास्टर-७					
८९	धारा खोल्सादेखि माथिल्लो छतिउनसम्म पाइप पोखरी-७					
९०	केउरेनीसम्म आउने गरी ३६ mm को पाइप ५०० मिटर र ट्याङ्की निर्माण		५०००००			
९१	कृषकहरुलाई सुलभ विउविजन उपलब्ध गराउनु पर्ने					
९२	कृषकहरुलाई टनेल र पोखरी माग(आर्थिक)					
९३	साविक ९ मा सरस्वती मन्दिर निर्माण					
९४	साविक ९ मा कृष्ण मन्दिर निर्माण					३०००००
९५	चिम्टेबाट कोलडाँडा खानेपानी					७०००००
९६	देउराली खोला खानेपानी योजना					
९७	बासपानी खानेपानी मर्मत					५०००००
९८	कमेरे खानेपानी योजना					५०००००
९९	रक्तेस्वर महादेव गुठी भवन निर्माण		३०००००			
१००	अँधेरी दोभानमा प्रतीक्षालय निर्माण		२०००००			
१०१	तिनवडा धर्मशाला निर्माण (सिम्ले धारा, विमरेली धार)					५०००००
१०२	अरुणोदय प्राथमिक विद्यालयमा घेराबार निर्माण					३०००००
१०३	कामीडाडामा शिव मन्दिर निर्माण					
१०४	दलित बस्तीमा आमा समूहका लागि बैठक बस्ने भवनसाविक-४					

सि.नं	योजनाको नाम	प्रथम वर्ष ०७५/०७६ रु २० लाख	दोस्रो वर्ष ०७६/०७७ रु ३० लाख	तेस्रो वर्ष ०७७/०७८ रु ३५ लाख	चौथो वर्ष ०७८/०७९ रु ४० लाख	पाँचौ वर्ष ०७९/०८० रु ४५ लाख
१०५	सरस्वती बालक्लबका लागि वाद्यवादन सामग्री खरिद साविक-३					२०००००
१०६	साविक १ देखि ९ सम्ममा आमा समूहका महिलाहरुलाई सीपमूलक तालिम					५०००००
१०७	कुडार खानेपानी ट्याङ्की तथा पाइप खरिद साविक ५ ज्यामिरे	५०,०००				
१०८	मूलपँधेरो ट्याङ्की निर्माण तथा पाइप खरिद साविक-६ ज्यामिरे	५००००				
१०९	कालापानी मुहान भई साविक ४ को दलित बस्तीमा खानेपानी सञ्चालन	३०००००				
११०	ज्यामिरे खानेपानी आयोजना १ प्रतिशत लगानी तथा योजनाको पाइप लाइन व्यवस्थापन कार्यका लागि	७,५०,०००				
१११	जरुङ्गे मुहान ज्यामिरे खानीपानी ९० mm खरिद	१०००००				
११२	मूलधार साविक २ ज्यामिरे ट्याङ्की निर्माण	१५००००				
११३	पहरे खानेपानी योजना	१०००००				
११४	दुर्गा मन्दिर साविक -६	१२५०००				
११५	दुर्गा मन्दिर साविक - ५	१२५०००				
११६	कालिका देवी मन्दिर - २	१०००००				
११७	बेथुखर्क कालिका मन्दिर - ८	१५००००				

पूर्वाधार विकासतर्फ

सि.नं	योजनाको नाम	प्रथम वर्ष ०७५/०७६ रु २५ लाख	दोस्रो वर्ष ०७६/०७७ रु ३० लाख	तेस्रो वर्ष ०७७/०७८ रु ३५ लाख	चौथो वर्ष ०७८/०७९ रु ४० लाख	पाँचौ वर्ष ०७९/०८० रु ४५ लाख
१	कामीडाँडाबाट तिलखोरिया हुँदै पिपल डाँडा सडक निर्माण		५०००००			
२	केन्द्रीय प्रसारण लाइन विस्तार		१००००००			
३	साइबर बाबुरामको घरदेखि काउले खोल्सासम्म मोटर बाटो निर्माण					५०००००
४	दुर्गा मन्दिर नजिक सामुदायिक मन्दिर निर्माण		५०००००			
५	लोहकिलदेखि लिपेखोलासम्म मोटर बाटो मर्मत			१०००००		
६	बराकेमा किरियापुत्री घर निर्माण			२०००००		
७	लिपे खोलामा भोलुङ्गे पुल निर्माण					५०००००
८	वार्ड कार्यालयको भवन निर्माण					५०००००
९	ओखलढुङ्गादेखि वरभन्ज्याड हुँदै च्यानम जाने तल्लो मोटर बाटो पिच गरी स्तर उन्नति गर्ने			२०००००		
१०	मन्चनदेखि वरभन्ज्याडसम्मको बाटो मर्मत					
११	पिपल डाँडादेखि दुर्गा मन्दिरसम्म मोटर बाटो निर्माण					३०००००
१२	लोकिल भन्ज्याडबाट सल्लेरी सि.न.पा. ८ जोड्ने मोटर बाटो निर्माण					
१३	साविक २ दान बहादुरको घरबाट स्वास्थ्य चौकी जोड्ने मोटर बाटो निर्माण					३०००००
१४	ओखलढुङ्गादेखि च्यानम जाने सडक पिच गरी स्तर उन्नति					४०००००
१५	वर भन्ज्याडदेखि लिपेखोलासम्मको मोटर बाटो निर्माण					
१६	वर भन्ज्याडदेखि मुनि पँधेरोसम्म मोटर बाटो निर्माण			२५००००		
१७	वर भन्ज्याडदेखि गौडापानी पहरे तिनदोभान हुँदै बेतिनीसम्म मोटर बाटो निर्माण			२५००००		

सि.नं	योजनाको नाम	प्रथम वर्ष ०७५/०७६ रु २५ लाख	दोस्रो वर्ष ०७६/०७७ रु ३० लाख	तेस्रो वर्ष ०७७/०७८ रु ३५ लाख	चौथो वर्ष ०७८/०७९ रु ४० लाख	पाँचौ वर्ष ०७९/०८० रु ४५ लाख
१८	दुर्गा श्रेष्ठको घरछेउदेखि छबिरमण पराजुलीको घरसम्म मोटर बाटो निर्माण					१००००००
१९	विद्युत् प्राधिकरणको केन्द्रीय लाइनको थ्रि-फेज लाइन जडान गर्ने					
२०	विजुली पोल साविक १ मा १०० थान उपलब्ध गराउने			२००००००		
२१	वर भन्ज्याङ प्रा.वि मा घेरावार गर्ने					
२२	रातमाटे डाँडा चन्दने खोला सिमलपानी वुकुन्दे हुँदै डाँडा सडक निर्माण					
२३	कुन्ता मा.वि बाट दलित बस्ती हुँदै मूल लाइन जोड्ने मोटर बाटो निर्माण			५०००००		
२४	दलित समुदायका लागि भवन निर्माण					
२५	विजुली बत्ती मर्मत					५०००००
२६	महाकाल मन्दिर निर्माण					
२७	केन्द्रीय प्रसारण लाइन विस्तार					
२८	कुन्ता मा.वि बाट कालुमान घर जोड्ने मोटर बाटो					
२९	श्री चञ्चला प्रा.वि देखि साविक वडा - ५ सिरवानी वर डाँडासम्म ग्राभेल गर्ने					
३०	केन्द्रीय लाइन साविक ७ र ८ का लागि विस्तार					
३१	अँधेरी खोलादेखि घुसेनीसम्म आउने कुलो मर्मत तथा पहरामा सिमेन्ट प्लास्टर					
३२	च्यानम जाने सडकदेखि दाडपाखा मुर्सुर हुँदै मुर्सुर दोभान जोड्ने सडक					
३३	कोलगौरा कुवादेखि च्यानम सडकसम्म मर्मत					
३४	मुर्सुर कुलो मर्मत घुसेनीसम्म निर्माण					५०००००
३५	भन्ज्याङदेखि कोलचौरसम्म जोड्ने सडक निर्माण					
३६	अँधेरी खोला मुहान भई कोर्ल वेसीसम्मको सिँचाइ कुलो मर्मत					

सि.नं	योजनाको नाम	प्रथम वर्ष ०७५/०७६ रु २५ लाख	दोस्रो वर्ष ०७६/०७७ रु ३० लाख	तेस्रो वर्ष ०७७/०७८ रु ३५ लाख	चौथो वर्ष ०७८/०७९ रु ४० लाख	पाँचौ वर्ष ०७९/०८० रु ४५ लाख
३७	साविक ७ मा सामुदायिक भवन निर्माण					
३८	अँधेरी खोला मुहान भई छतिवनसम्म आउने कुलो मर्मत					
३९	खर्क हुँदै सिखानी जोड्ने मोटर बाटो स्तर उन्नति				४०००००	
४०	साविक ज्यामिरे ५ मा आमा समूहलाई भवन निर्माण					
४१	टिमुर पोखरी मर्मत साविक-५					
४२	साविक ५ लट्टेखोरिया माभको उतिसे खोला सिँचाइकुलो मर्मत					
४३	साविक ज्यामिरे ५ सिमबाट कुन्तादेवी जोड्ने पुल निर्माण				४०००००	
४४	नेतृत्व युवा क्लबको भवन निर्माण					
४५	खर्क हुँदै दलित बस्ती जोड्न सडक निर्माण					
४६	साविक - ५ को सिरवानीमा प्रतीक्षालय निर्माण					
४७	खर्क हुँदै एकले पिपल जोड्ने सडक					
४८	मिल्के डाँडाबाट उद्वको घरसम्म जोड्ने सडक					
४९	खर्क हुँदै लिपे खोला सडक मर्मत साविक - ५				२०००००	
५०	लीलाको घर आसपासबाट अमृत, कृष्ण खड्काको घरसम्म जोड्ने मोटर बाटो निर्माण					
५१	साविक ज्यामिरे ५ र ६ को आर्यघाट जाने मोलुङ खोलासम्म बाटो मर्मत					
५२	अँधेरी खोलादेखि ओखलढुङ्गासम्म सडक मर्मत				१५०००००	
५३	कुन्ता मा.वि घेरावार					
५४	साविक ज्यामिरेको ६ को गापाबोटे टोल हुँदै ढलढुङ्गा उतिसे खोल्सा हुँदै लिपेखोला					

सि.नं	योजनाको नाम	प्रथम वर्ष ०७५/०७६ रु २५ लाख	दोस्रो वर्ष ०७६/०७७ रु ३० लाख	तेस्रो वर्ष ०७७/०७८ रु ३५ लाख	चौथो वर्ष ०७८/०७९ रु ४० लाख	पाँचौ वर्ष ०७९/०८० रु ४५ लाख
	जोड्ने मोटर बाटो मर्मत					
५५	खादेम्पामा नागरिक सचेतना केन्द्रको भवन निर्माण					
५६	साउने खोला दोवानमा भोलुङ्गे पुल निर्माण साविक ज्यामिरे ६ र कुन्ता देवी जोड्ने					
५७	साविक ज्यामिरे ६ को बाल विकास केन्द्र बतादतोल हुँदै लिपे खोला जोड्ने सडक निर्माण					
५८	साविक ६ मा आमा समूहलाई भवन निर्माण					
५९	सिर्जनशील बाल क्लब भवन निर्माण					
६०	साविक ज्यामिरे ६ मा रहेको बाल विकास भवन र शौचालय निर्माण					
६१	कुन्ता मा.वि. ज्यामिरेबाट दलित बस्ती हुँदै सिम्ल जोड्ने सडक स्तर उन्नति					
६२	लोहोकिल भन्ज्याङ हुँदै कामी चौतारा जोड्ने सडक निर्माण					
६३	वरवोट विमरेली टोल देउसापुर हुँदै टिपिनी जोड्ने सडक निर्माण					
६४	सल्लाघारी हुँदै सालघारी जोड्ने मोटर बाटो					
६५	डाँडा टोल हुँदै खोदम्पा जोड्ने सडक निर्माण					
६६	इर्गर मुहान भै सुसारसम्मको सिँचाइ कुलो मर्मत					
६७	आहाल खोल्सा मुहान भई कामी चौतारासम्मको कुलो मर्मत					
६८	केन्द्रीय विद्युत् लाइन विस्तार					
६९	गहतेको दुवै पेलित्सेट कुलो मर्मत					
७०	सात डाँडा सुसारमासम्म जोड्ने भोलुङ्गे पुल निर्माण					
७१	कोलडाँडाबाट सुसारमा दोभानसम्मको मोटर बाटो					
७२	अँधेरी जोर आँप हुँदै ल्याएको पेलित्सेट तार जडान दलित बस्तीसम्म					
७३	ओखालढुङ्गा ज्यामिरे, च्यानम सडक					

सि.नं	योजनाको नाम	प्रथम वर्ष ०७५/०७६ रु २५ लाख	दोस्रो वर्ष ०७६/०७७ रु ३० लाख	तेस्रो वर्ष ०७७/०७८ रु ३५ लाख	चौथो वर्ष ०७८/०७९ रु ४० लाख	पाँचौ वर्ष ०७९/०८० रु ४५ लाख
	कालो पत्रे					
७४	अक्कल भन्ज्याङबाट विमिरेको बारीमा जोड्ने सडक				५०००००	
७५	सदाभार सडकमा गाडी चल्ने गरी व्यवस्थित सडक					
७६	सिमलडाँडा ज्यामिरे सडक मर्मत					
७७	लोहकिल खहते कामी चौतारा					
७८	वरभन्ज्याङ खोदम्पा तिनकुने जोड्ने सडक					
७९	कुन्ता मा.वि दलित बस्ती हुँदै गहते सिम्ले		५०००००			
८०	लोहकिल भन्ज्याङ अकले भन्ज्याङ हुँदै कुन्ता मा.वि.		५०००००			
८१	वरभन्ज्याङ हुँदै मन्चने जोडिने सडक					
८२	पिपलडाँडा टाढे खोला हुँदै खहरे दोभान					
८३	पिपलबोट हुँदै लिपेखोला जोडिने सडक					
८४	साविक ज्यामिरे ६ को बाल विकास केन्द्र जोडिने सडक				२५००००	
८५	खर्क हुँदै सिरवानी जोडिने सडक				२५००००	
८६	पहरे हुँदै वडा नं ८ जोड्ने सडक				५०००००	
८७	लिपेखोला हुँदै मोलुङ गाँउपालिका जोड्ने सडक					
८८	सिमल डाँडा ज्यामिरे सडक मर्मत	२५००००				
८९	लोहकिल खहते कामी चौतारा	२५००००				
९०	वरभन्ज्याङ खोदम्पा तिनकुने जोड्ने सडक	२५००००				
९१	कुन्ता मा.वि दलित बस्ती हुँदै गहते सिम्ले	२५००००				
९२	लोहकिल भन्ज्याङ अकले भन्ज्याङ हुँदै कुन्ता मा.वि.	२५००००				
९३	वरभन्ज्याङ हुँदै मन्चने जोडिने सडक	२५००००				
९४	पिपलडाँडा टाढे खोला हुँदै खहरे दोभान	२५००००				
९५	पिपलबोट हुँदै लिपेखोला जोडिने सडक	२५००००				
९६	साविक ज्यामिरे ६ को बाल विकास केन्द्र जोडिने सडक	२५००००				
९७	खर्क हुँदै सिरवानी जोडिने सडक	२५००००				

आर्थिक विकासतर्फ

सि.नं	योजनाको नाम	प्रथम वर्ष ०७५/०७६ रु ५ लाख	दोस्रो वर्ष ०७६/०७७ रु १० लाख	तेस्रो वर्ष ०७७/०७८ रु १५ लाख	चौथो वर्ष ०७८/०७९ रु २० लाख	पाँचौ वर्ष ०७९/०८० रु २५ लाख
१	कृषकहरुका लागि दूध सङ्कलन केन्द्र स्थापना गर्न सहयोग गर्ने		५०००००			
२	युवा लक्षित कार्यक्रम कुखुरा, बाखा, गाई, भैंसी पालनका लागि प्रोत्साहान गर्ने			२५००००		
३	कृषकहरुलाई आधुनिक औजार खेतबारी जोत्ने हाते ट्याक्टर, मकै छोडाउने, कोदो कुट्ने मेसिन व्यवस्था गर्न		२०००००			
४	कृषि समूहका पदाधिकारीहरुका लागि क्षमता विकास तालिम तथा बिउ विजन खरिद गर्ने			२५००००		
५	ज्यामिरे साविक ५ र ६ आरुबोटे खेतमा सिँचाइ पोखरी निर्माण पाइप विस्तार गर्ने			५०००००		
६	साविक ज्यामिरे ६ को गयाबोटे टोलमा सिँचाइ पोखरी निर्माण गर्ने		३०००००			
७	कृषि सम्बन्धी बिउ भण्डार भवन केन्द्र निर्माण गर्ने				१५०००००	
८	मल, खाद्य तथा बिउ विजन र सीप विकास, सीपमूलक कार्यक्रम गर्ने				५०००००	
९	कृषकहरुलाई सुलभ बिउविजन उपलब्ध गराउनु पर्ने					२०००००
१०	कृषकहरुलाई टनेल र प्लास्टिक पोखरी माग					१०००००
११	कृषि उपजको सङ्कलन केन्द्र बरभन्ज्याडमा					२०००००
१२	दलितको बस्तीमा आधुनिक तरकारी खेती र भैंसीपालन व्यवसाय सञ्चालन					२००००००
१३	वडा १ मा जलवायु अनुकुल खेती प्रणाली खोदम्पा, गहते,बेठुरुक - climate smart village स्थापना गर्ने माग गर्ने			५०००००		
१४	चन्द्रने खोलाको दलको पानी सङ्कलन गरी ज्यामिरेमा तरकारीका लागि सिँचाइ गर्ने	२०००००				
१५	ढकालको कुलो भालुखोला मुहान	५००००				
१६	आहाल खोल्सा मुहान भै ससुमा हुँदै कामी चौतारा धुसुनीसम्मको कुलो	१५००००				

सि.नं	योजनाको नाम	प्रथम वर्ष ०७५/०७६ रु ५ लाख	दोस्रो वर्ष ०७६/०७७ रु १० लाख	तेस्रो वर्ष ०७७/०७८ रु १५ लाख	चौथो वर्ष ०७८/०७९ रु २० लाख	पाँचौ वर्ष ०७९/०८० रु २५ लाख
१७	लिपेखोला मुहान गरी खोला खर्क सिँचाइ कुलो मर्मत	५००००				
१८	उत्तिसे खोलामा सिँचाइ कुलो (लट्टे खरिया र माभको कुलो मर्मत)	५००००				

वन वातावरण तथा विपद् व्यवस्थापन

सि.नं	योजनाको नाम	प्रथम वर्ष ०७५/०७६ रु ५ लाख	दोस्रो वर्ष ०७६/०७७ रु १० लाख	तेस्रो वर्ष ०७७/०७८ रु १५ लाख	चौथो वर्ष ०७८/०७९ रु २० लाख	पाँचौ वर्ष ०७९/०८० रु २५ लाख
१	ठूलो ढुङ्गा खेतमा ९० mm को पाइप खरिद (पहिरोको रोकथाम सहित काम गर्ने)		१००००००			५०००००
२	साउने पानी सामुदायिक वन संरक्षण गर्ने			१५०००००		१५०००००
३	पिपल खोल्सा भर्नका लागि तार जालीको व्यवस्था गर्ने				२००००००	५०००००
४	शिवस्थान पार्क, पिकनिक स्पोट, पोखरी, बगैँचा, प्रतीक्षालय निर्माण गर्ने, सिडी निर्माण गर्ने रकम माग गर्ने	५०००००				

सुशासन तथा संस्थागत विकास

सि.नं	योजनाको नाम	प्रथम वर्ष ०७५/०७६ रु १० लाख	दोस्रो वर्ष ०७६/०७७ रु १२ लाख	तेस्रो वर्ष ०७७/०७८ रु १५ लाख	चौथो वर्ष ०७८/०७९ रु १८ लाख	पाँचौ वर्ष ०७९/०८० रु २० लाख
१	संस्थागत क्षमता विकास कम्प्युटर खरिद, नेट जडान		७०००००	३०००००	२०००००	८०००००
२	लोहकिल भन्ज्याङ सामुदायिक अध्ययन केन्द्र भवन निर्माण		५०००००	१२०००००	१६०००००	१२०००००
३	कार्यालय व्यवस्थापन, घेराबार, रङ्गरोगन, टुटफुट साना योजनाको मर्मत सम्भार कार्यक्रमका लागि	१००००००				

८.१० वडा नं १० (बेतिनी)

सि.नं.	योजनाको नाम	०७५/०७६	०७६/७७	०७७/७८	०७८/७९	०७९/८०
१	विद्युत्					
	केन्द्रीय विद्युत् विस्तारका लागि पोल, तार ट्रान्समिटर खरिद योजना	२४०००००	√	√	√	√
२	सडक					
	कात्तिकेदेखि आम्रजानी पारादोभान निर्माण योजना	१९०००००	√	√	√	√
	वागखोर हुँदै कोलेवेसी सडक निर्माण	६०००००	√	√		
	पोखरी डाँडा हुँदै केत्तके सडक निर्माण	५०००००	√			
	शिव मन्दिरदेखि गुरुड डाँडा सडक निर्माण	१०००००	√	√	√	
३	कृषि					
	यस वडाभित्रका कृषि योग्य जग्गाहरुमध्ये जाँच गरी वातावरण सुहाउँदो कृषि खेती विस्तार, सुन्तला, कागती, च्याउ साथै व्यावसायिक खेती वाखापालन, गाईपालन, अलैंची, अकवरे खुर्सानी, वेसार जस्ता खेती गर्ने । कृषकलाई अभिमुखीकरण कार्यक्रम सञ्चालन गर्ने ।	२०००००	√	√	√	√
४	महिला, दलित, आदिवासी					
	महिला, दलित, आदिवासी सीपमूलक कार्यक्रम	३०००००	√	√		
५	वन					
	वृक्षरोपन तथा सरसफाइ कार्यक्रम	१०००००	√			
६	शिक्षा					
	करार शिक्षक पुण्यमाता उ.मा.वि दरबन्दी	४६००००	√	√	√	√
	पञ्चवती प्रा.वि शिक्षक तलव निजी	९६०००	√	√	√	√
	कालिका मा.वि घेरावारा	१०००००				
७	खानेपानी					
	वसिखेत मुहान गरी भस्मेडाँडा देवीस्थान छतिवन खानेपानी निर्माण योजना	४०००००	√	√		
८	स्वास्थ्य					
	स्वयम्सेवीकाहरुलाई सेवा सुविधा	६५०००	√	√		
	स्वास्थ्य संस्थामा फर्निचर व्यवस्थापन	१५००००				
९	कामी पँधेरोमा पाटी निर्माण योजना	८००००				
१०	खानेपानी १-५ साविक वार्ड हेरालु ७००० का दरले	१०००००				

८.११ वडा नं ११ (ओखलढुङ्गा)

आ.व - ०७५/७६ का लागि

क्र. सं.	योजना तथा कार्यक्रमको नाम	स्थान	अनुमानित लागत	व्यहोर्ने स्रोत			लाभान्वित जनसङ्ख्या	प्राथमिकीकरण	कैफियत
				न.पा.	जनसहभागिता	अन्य			
१	पाँचकन्या देवीस्थान क्षेत्रमा पर्यटकीय पूर्वाधार विकास			५०००००					
२	नागढुङ्गा हुँदै पहेरे बस्ती सम्म खानेपानी योजना			१०००००					
३	पानी पँधेरो विस्तार तथा टड्याकी निर्माण			५०००००					
४	विभिन्न स्थानको खानेपानी संरक्षण			१०००००					
५	सोब्र खानेपानी योजना			१०००००					
६	मिलनचोक बाट रामबजार जाने सिँढी निर्माण			३०००००					
७	वितलव सडक स्तरोन्नति			१५००००					
८	अल्ले मोटर बाटो			१०००००					
९	सिद्धिचरण राजमार्ग देखि रमाइलो डाँडा पानी टयाङ्की सम्म सिँढी निर्माण			२०००००					
१०	वसपार्क देखि साविक गल्ली हुँदै पेट्रोल पम्प जाने बाटो स्तरोन्नति			२०००००					
११	सामुदायिक भवन तल्लो गैरीगाँउ			५०००००					
१२	राम बजार - जोर कुवा ढल स्तरोन्नति			२०००००					
१३	जिल्ला प्रशासन ठाडो सिँढी तथा नाला निर्माण			२०००००					
१४	सिद्धिचरण राजमार्ग देखि जाल्पा मा.वि. जाने बाटो स्तरोन्नति			२०००००					
१५	सिद्धिचरण राजमार्ग देखि स्वास्थ्य चौकी सम्म सिँढी			२०००००					

क्र. सं.	योजना तथा कार्यक्रमको नाम	स्थान	अनुमानित लागत	व्यहोर्ने स्रोत			लाभान्वित जनसङ्ख्या	प्राथमिकीकरण	कैफियत
				न.पा.	जनसहभागिता	अन्य			
	निर्माण								
१६	सोबु टनिडबाट रिचिलुड हुँदै ओख्रे रेड्सा खोल्सा सडक निर्माण			४०००००					
१७	पिडडाँडा देखि सार्वजनिक शौचालय बाटो स्तरोन्नति			२०००००					
१८	हेलिप्याड होल्पु सडक स्तरोन्नति			२०००००					
१९	बालबालिका तथा किशोर र किशोरीको कार्ययोजना अनुसारको कार्यक्रमका लागि			१५००००					
२०	बडा स्तरीय महिला सचेतना कार्यक्रम			१५००००					
२१	सिप तथा क्षमता विकास कार्यक्रम			२०००००					
२२	खेलकुद तथा खेल सामग्री			१५००००					
जम्मा रु				५००००००					

आ.व. ०७६/७७ का लागि

क्र. सं.	योजना तथा कार्यक्रमको नाम	स्थान	अनुमानित लागत	व्यहोर्ने स्रोत			लाभान्वित जनसङ्ख्या	प्राथमिकीकरण	कैफियत
				न.पा.	जनसहभागिता	अन्य			
१	राजमार्गबाट सिमखोला सम्म ढल निर्माण तथा स्तरोन्नति	मिलनचोक		२०००००					
२	मिल ठाडो बाटोमा सिँढी निर्माण	रामबजार		३०००००					
३	रामबजार क्षेत्रमा पूर्वाधार विकास	रामबजार		२०००००					
४	भीमेस्थान, कमेरे हुँदै विप्लाटे जोडने मोटर बाटो	रमाइलो डाँडा		५०००००					
५	निर्वाचन, कारागार जाने मोटर बाटो स्तरोन्नति	गैरीगाउँ		२०००००					
६	जिल्ला प्रशासन ठाडो सिँढी तथा नाला निर्माण	रामबजार		२०००००					
७	सिद्धिचरण राजमार्ग देखि जाल्या मा.वि.सम्मको सडक स्तरोन्नति	गैरीगाउँ		२०००००					
८	सोबु सडक स्तरोन्नति	सोबु		४०००००					
९	अल्ले क्षेत्रमा खानेपानी विस्तार	अल्ले		१५००००					
१०	शिव मन्दिर निर्माण वि.क. टोल (क्रमागत)	वितलव		२०००००					
११	सामुदायिक भवन निर्माण सन्सारी डाँडा	तल्लो गैरीगाउँ		५०००००					
१२	पाँचकन्या देवीस्थान क्षेत्रमा पर्यटकीय पूर्वाधार विकास	वितलव		५०००००					
१३	कृषि विकास कार्यालय हुँदै अल्ले चौतारातर्फ जाने मोटर बाटो स्तरोन्नति	मिलनचोक		२०००००					
१४	कमेरे खोल्सा हुँदै वडा नं. ५ जोडने सडक			२०००००					

क्र. सं.	योजना तथा कार्यक्रमको नाम	स्थान	अनुमानित लागत	व्यहोर्ने स्रोत			लाभान्वित जनसङ्ख्या	प्राथमिकीकरण	कैफियत
				न.पा.	जनसहभागिता	अन्य			
१५	स्वास्थ्यचौकी जाने बाटोमा सिँढी निर्माण	गैरीगाउँ		२०००००					
१६	वातावरण तथा विपद् व्यवस्थापन कार्यक्रम			४०००००					
१७	सिप तथा क्षमता विकास			४०००००					
१८	पूर्वाधार कार्यक्रम			२००००००					
१९	सामाजिक विकास कार्यक्रम			५०००००					
२०	आर्थिक विकास कार्यक्रम			५०००००					
		जम्मा रु		७९५००००					

आ.व. ०७७/७८ का लागि

क्र. सं.	योजना तथा कार्यक्रमको नाम	स्थान	अनुमानित लागत	व्यहोर्ने स्रोत			लाभान्वित जनसङ्ख्या	प्राथमिकीकरण	कैफियत
				न.पा.	जनसहभागिता	अन्य			
१	राजमार्गबाट सिमखोला सम्म ढल निर्माण तथा स्तरोन्नति	मिलनचोक		३०००००					
२	राम बजार गुठी भवन	रामबजार		४०००००					
३	भीमेस्थान, कमेरे हुँदै विप्लाटे जोडने मोटर बाटो	रमाइलो डाँडा		५०००००					
४	निर्वाचन, कारागार जाने मोटर बाटो स्तरोन्नति	गैरीगाउँ		२०००००					
५	सिद्धिचरण राजमार्ग देखि जाल्पा मा.वि.सम्मको सडक स्तरोन्नति	मिलनचोक		२०००००					
६	सोब्रु सडक स्तरोन्नति	सोब्रु		४०००००					
७	अल्ले सामुदायिक भवन	अल्ले		२०००००					
८	शिव मन्दिर निर्माण वि.क. टोल (क्रमागत)	वितलव		१०००००					
९	सामुदायिक भवन निर्माण संशारी डाँडा	गैरीगाउँ		५०००००					
१०	पाँचकन्या देवीस्थान क्षेत्रमा पर्यटकीय पूर्वाधार विकास	वितलव		५०००००					
११	मिलनचोक - स्वास्थ्यचौकी जाने बाटो स्तरोन्नति	गैरीगाउँ		२०००००					
१२	अल्ले चौतारा देखि डुङडुङ खोला सम्म सडक स्तरोन्नति तथा नाला निर्माण (क्रमागत)	तल्लो गैरीगाउँ		३०००००					
१३	जाल्पा मन्दिर परिसरमा प्रतीक्षालय निर्माण			१५००००					
१४	कारागार देखि जाल्पा मा.वि. सम्म सडक	गैरीगाउँ		२०००००					

क्र. सं.	योजना तथा कार्यक्रमको नाम	स्थान	अनुमानित लागत	व्यहोर्ने स्रोत			लाभान्वित जनसङ्ख्या	प्राथमिकीकरण	कैफियत
				न.पा.	जनसहभागिता	अन्य			
१५	मिलनचोकको संयुक्त सामुदायिक भवन निर्माण (क्रमागत)	मिलनचोक		२०००००					
१६	वातावरण तथा विपद् व्यवस्थापन कार्यक्रम			५०००००					
१७	सिप तथा क्षमता विकास			४०००००					
१८	पूर्वाधार कार्यक्रम			२५०००००					
१९	सामाजिक विकास कार्यक्रम			५०००००					
२०	आर्थिक विकास कार्यक्रम			५०००००					
		जम्मा रु		८७५००००					

आ.व. ०७८/७९ का लागि

क्र. सं.	योजना तथा कार्यक्रमको नाम	स्थान	अनुमानित लागत	व्यहोर्ने स्रोत			लाभान्वित जनसङ्ख्या	प्राथमिकीकरण	कैफियत
				न.पा.	जनसहभागिता	अन्य			
१	राजमार्गबाट सिमखोला सम्म ढल निर्माण तथा स्तरोन्नति	मिलनचोक		३०००००					
२	राम बजार नेवार गुठी भवन	रामबजार		४०००००					
३	भीमेस्थान, कमेरे हुँदै विप्लाटे जोडने मोटर बाटो	रमाइलो डाँडा		५०००००					
४	गैरीगाउँ सडक स्तरोन्नति	गैरीगाउँ		६०००००					
५	सोबु सडक स्तरोन्नति	सोबु		५०००००					
६	विप्लाटे मन्दिर संरक्षण	विप्लाटे		३०००००					
७	पाँचकन्या देवीस्थान क्षेत्रमा पर्यटकीय पूर्वाधार विकास	वितलव		५०००००					
८	मिलनचोक स्वास्थ्यचौकी जाने बाटो स्तरोन्नति	गैरीगाउँ		२०००००					
९	अल्छे चौतारा देखि डुडुडु खोला सम्म सडक स्तरोन्नति तथा नाला निर्माण (क्रमागत)	गैरीगाउँ		५०००००					
१०	मिलनचोकको संयुक्त सामुदायिक भवन निर्माण (क्रमागत)	तल्लो गैरीगाउँ		२०००००					
११	वातावरण तथा विपद् व्यवस्थापन कार्यक्रम			५०००००					
१२	सिप तथा क्षमता विकास			४०००००					
१३	पूर्वाधार कार्यक्रम			३००००००					
१४	सामाजिक विकास कार्यक्रम			५०००००					
१५	आर्थिक विकास कार्यक्रम			५०००००					
		जम्मा रु		८९०००००					

आ.व. ०७९/८० का लागि

क्र. सं.	योजना तथा कार्यक्रमको नाम	स्थान	अनुमानित लागत	व्यहोर्ने स्रोत			लाभान्वित जनसङ्ख्या	प्राथमिकीकरण	कैफियत
				न.पा.	जनसहभागिता	अन्य			
१	राजमार्गबाट सिमखोला सम्म ढल निर्माण तथा स्तरोन्नति	मिलनचोक		५०००००					
२	रामबजार भित्र पानी टयाङ्की निर्माण	रामबजार		५०००००					
३	रामबजार क्षेत्रको ढल निकास निर्माण	रामबजार		४०००००					
४	रामबजार स्थित कृष्ण मन्दिर निर्माण	रामबजार		३०००००					
५	रामबजार गुठी भवनको तला थप्ने कार्य	रामबजार		४०००००					
६	भीमेस्थान, कमेरे हुँदै विप्लाटे जोडने मोटर बाटो	विप्लाटे		१००००००					
७	नागरिक सचेतना केन्द्र सामुदायिक भवन निर्माण अल्ले	अल्ले		३०००००					
८	भाँक्री ढुङ्गा पर्यटकीय पूर्वाधार विकास	अल्ले		५०००००					
९	जाल्पा मन्दिर देखि कारागार सम्म सिँढी निर्माण	गैरीगाउँ		४०००००					
१०	मिलनचोकको संयुक्त सामुदायिक भवन निर्माण (क्रमागत)	मिलनचोक		५०००००					
११	माथिल्लो गैरीगाउँ तल्लो गैरीगाउँ जोडने सडक स्तरोन्नति	गैरीगाउँ		५०००००					
१२	सिद्धिचरण लोकमार्गको ढाँड देखि कटुञ्जे डाडा, रातमाटे, बसपार्क जोडने गरी नयाँ मोटरबाटो निर्माण	गैरीगाउँ		१०००००					
१३	मिलनचोक देखि गुइनी डाँडा हुँदै रामबजार जाने सडक स्तरोन्नति	मिलनचोक		३०००००					
१४	आर्मी व्यारेक देखि भीमसेन स्थान डाँडा सम्मको ढल तथा सडक मर्मत	रमाइलो डाँडा		३०००००					
१५	किशोर र किशोरी तथा बालबालिकाको लागि सामग्री खरिद तथा अभिमुखीकरण तालिम	वडा स्तरीय		२०००००					

क्र. सं.	योजना तथा कार्यक्रमको नाम	स्थान	अनुमानित लागत	व्यहोर्ने स्रोत			लाभान्वित जनसङ्ख्या	प्राथमिकीकरण	कैफियत
				न.पा.	जनसहभागिता	अन्य			
१६	भाप्रा मुहान गरी सन्सारी डाँडामा ट्याङ्की निर्माण	गैरीगाउँ		५०००००					
१७	सिमखोलामा रहेको खानेपानी ट्याङ्की मर्मत मिलनचोक	मिलनचोक		३०००००					
१८	पाँचकन्या देवीस्थान क्षेत्रमा पर्यटकीय पूर्वाधार विकास	वितलव		५०००००					
१९	कालिका स्थान मन्दिर कम्पाउन्ड बाल निर्माण (अधुरो)	मिलनचोक		२०००००					
२०	मिसन अस्पताल सोब्रु डाँडा रोडमार हुँदै वडा नं. १२ सम्मको सडक स्तरोन्नति माग गर्ने	सोब्रु		२०००००					
२१	बसपार्क देखि साविक गल्ली हुँदै पेट्रोल पम्प जाने बाटो स्तरोन्नति	रमाइलोडाँडा		२०००००					
२२	होल्पुदेखि देवीस्थान सम्म नयाँ सडक विस्तार सोब्रु	सोब्रु		२०००००					
२३	मिलनचोकबाट विश्वकर्मा गुठी समाज भवन सम्म मोटर बाटो निर्माण	वितलव		२०००००					
२४	सि.न.पा. राजमार्गबाट कृषि विकास कार्यालय हुँदै अल्ले चौतारातर्फ जाने मोटर बाटो स्तरोन्नति	गैरीगाउँ		३०००००					
२५	वितलव सडक स्तरोन्नति	वितलव		२०००००					
२६	आहाल डाँडा रुम्टी सडक	गैरीगाउँ		५०००००					
२७	विप्लाटेमा रहेको मन्दिर संरक्षण	विप्लाटे		३०००००					
		जम्मा रु		९८०००००					

नगरपालिका तथा प्रदेश सरकार तथा केन्द्रीय सरकार समक्ष माग गर्ने योजनाहरु

१. सिद्धिचरण लोकमार्ग देखि निर्वाचन कार्यालय रुम्टी सडक स्तरोन्नति
२. मिलनचोक - नगरपार्क - रामबजार सडक
३. भीमसेनस्थान - कमेरे विप्लाटे सडक
४. रमाइलो डाँडा टर्निङ हुँदै रिचुलुङ हुँदै मिसन अस्पताल जाने सडक
५. भाँक्री ढुङ्गा पर्यटकीय पूर्वाधार विकास
६. रमाइलो डाँडादेखि मिलनचोकसम्म राजमार्गको गुणस्तर कालोपत्रे उक्किएको हुँदा पुनः कालोपत्रे माग गर्ने साथै सोहो सडकको नाला स्तरउन्नति गर्ने
७. सोब्रु वितलव तल्लो गैरीगाउँ खानेपानी विस्तार गर्नु पर्ने
८. नगरपार्क र रमाइलो डाँडाको वसपार्कको स्वीकृत गुरुयोजना अनुसार आवश्यक बजेट व्यवस्थाका लागि माग
९. रामबजार सामुदायिक वन क्षेत्रमा पर्यटकीय पूर्वाधार कार्यक्रम माग
१०. ऐतिहासिक पुरातात्विक महत्त्व बोकेको १०० वर्ष भन्दा पुराना मन्दिरहरु - कालिका देवीस्थान मन्दिर, जाल्पा देवीस्थान रामबजार , जाल्पा देवीस्थान गैरीगाउँ, मन्दिर लगाएतका मन्दिरहरु पुरातात्विक

८.१२ वडा नं १२ (ओखलढुङ्गा)

सि. नं.	कार्यक्रम/योजनाको नाम	गरिने क्रियाकलाप	अनुमानित लागत	व्यहोर्ने स्रोत			लाभान्वित जनसङ्ख्या	आर्थिक वर्ष					प्राथमिकीकरण	कैफियत		
				न.पा., वडा	नेपाल सरकार	अन्य		०७५। ७६	०७६। ०७७	०७७। ७८	०७८। ७९	०७९। ८०				
१)	खानेपानी व्यवस्थापन	बन्दुके पार्क खानेपानी योजना	३ लाख					१ लाख					२ लाख			
		अल्ले ओख्रेमा पानी चुहावट रोकती निर्मित ट्याङ्कीमा पानी खसाली वितरण गर्ने	७ लाख						७ लाख							
		साउने पानी मुहान संरक्षण	५ लाख							५ लाख						
		भुजापाते लाइन विस्तारका लागि अनुरोध गर्ने	६ लाख									६ लाख				
		गड्यौले खानेपानी ट्याङ्की र धारा निर्माण	५ लाख										५ लाख			
		शीतलपुर स्कूलले ल्याएको खानेपानी व्यवस्थापन गर्ने	८ लाख						१ लाख		७ लाख					
		खेलाघर सिम कुवा संरक्षण तथा निर्माण	५ लाख							५ लाख						
		ज्यामिरे पानी कुवा संरक्षण तथा निर्माण	६ लाख								६ लाख					
		पाटी धारामा ट्याङ्की बनाउने	५ लाख									५ लाख				
		ठूलो खोरिया मुहान सम्बन्धमा	५ लाख										५ लाख			
		सुवर्णकाजीको बारीको मुहानमा ट्याङ्की निर्माण गरी प्राविधिक स्टिमेट अनुसार धारा निर्माण	२ लाख						२ लाख							
		कुलोकुवा डाँडेकुवाको मुहान संरक्षण	७ लाख							७ लाख						
		कमेरेदेखि सिमलडाँडा हुँदै भँडारे खानेपानी योजना	५ लाख								५ लाख					

सि. नं.	कार्यक्रम/योजनाको नाम	गरिने क्रियाकलाप	अनुमानित लागत	व्यहोर्ने स्रोत			लाभान्वित जनसङ्ख्या	आर्थिक वर्ष					प्राथमिकीकरण	कैफियत
				न.पा., वडा	नेपाल सरकार	अन्य		०७५। ७६	०७६। ०७७	०७७। ७८	०७८। ७९	०७९। ८०		
		दुर्गा बहादुर राईको बारी मुहान गरी गिरीटोल खानेपानी योजना ।	६ लाख								६ लाख			
		रातेलामा पँधेरो खानेपानी योजना	५ लाख									५ लाख		
		बाहुन पँधेरो मुहान संरक्षण	५ लाख					५ लाख						
		ड्याङ्गे खानेपानी ट्याङ्की	७ लाख					७ लाख						
२)	संस्कृति तथा पर्यटनतर्फ	सिद्धिचरण पार्क क्षेत्रको बाँकी बाटो ढलान र ओखलढुङ्गा चौतारा तथा पार्कलाई आकर्षित देखिने गरी व्यवस्थापन गर्ने	३ लाख					३ लाख						
		स्रष्टा पार्क जाने बाटोमा पर्यटक आकर्षणका लागि स्तरीय बौद्ध स्तुप निर्माण गर्ने	१२ लाख						७ लाख	५ लाख				
		कृष्ण मन्दिर संरक्षणार्थ वाल निर्माण	४ लाख					४ लाख						
		स्रष्टा पार्कमा गुरु योजना अनुसारको भ्युटावर निर्माणका लागि आवश्यक बजेटको व्यवस्था मिलाउने	१० लाख ५० हजार								५ लाख ५० हजार			
		गणेश मन्दिर मर्मत तथा भीमसेन मन्दिर निर्माण योजना	५ लाख								५ लाख			
		राई जातिको परम्परागत पूजा गर्ने भुमेथान मन्दिर घेरावार योजना	३ लाख						३ लाख					
		सन्सारी मन्दिर घेरावार योजना	२ लाख							२ लाख				
		राई तथा नेवार जातिको संस्कृति मूलको	८ लाख						२ लाख	२ लाख	२ लाख	२ लाख		

सि. नं.	कार्यक्रम/योजनाको नाम	गरिने क्रियाकलाप	अनुमानित लागत	व्यहोर्ने स्रोत			लाभान्वित जनसङ्ख्या	आर्थिक वर्ष					प्राथमिकीकरण	कैफियत
				न.पा., वडा	नेपाल सरकार	अन्य		०७५। ७६	०७६। ०७७	०७७। ७८	०७८। ७९	०७९। ८०		
		भाषा तथा भेषभूषा संरक्षण योजना												
		गङ्गौले मन्दिरलाई व्यवस्थित गरी आन्तरिक पर्यटकलाई आकर्षित गर्ने साथै उक्त मन्दिरमा सोलार बत्तीको व्यवस्था गर्ने	२ लाख					२ लाख						
		मंकला देवी घेरावार योजना	२ लाख								२ लाख			
		कालिकादेवी मन्दिर ग्राउन्ड र कम्पाउन्ड	३ लाख						३ लाख					
		जागेश्वर महादेव मन्दिरको ग्राउन्ड र कम्पाउन्ड बनाउने	१ लाख ५० हजार					१ लाख ५० हजार						
		बालकल्याण सेतीदेवी मन्दिर र कम्पाउन्ड	२ लाख							२ लाख				
३)	सामाजिक विकासतर्फ	यस वडाका सम्पूर्ण धारा तथा कुवाहरुमा काजकिरिया गर्ने कामको लागि ट्रस्टको स्थापन गर्ने	६ लाख						६ लाख					
		गोगने लाकुरीडाँडामा पार्क तथा प्रतीक्षालयको ट्रस निर्माण	७ लाख						७ लाख					
		जल्केनी सामुदायिक वन भवन निर्माण	७ लाख							७ लाख				
		राई गुठी भवन निर्माण योजना	५ लाख								५ लाख			
		दलित भवन निर्माण योजना	४ लाख								४ लाख			
		सीपमूलक तालिमको लागि मेसीन खरिद योजना	४ लाख									४ लाख		
		सिद्धिचरण बचत तथा ऋण सहकारी	१ लाख						१ लाख					

सि. नं.	कार्यक्रम/यो जनाको नाम	गरिने क्रियाकलाप	अनुमानित लागत	व्यहोर्ने स्रोत			लाभान्वित जनसङ्ख्या	आर्थिक वर्ष					प्राथमिकी करण	कैफियत		
				न.पा., वडा	नेपाल सरकार	अन्य		०७५। ७६	०७६। ०७७	०७७। ७८	०७८। ७९	०७९। ८०				
		संस्थाको लागि फर्निचर व्यवस्थापन														
४)	सहकारीतर्फ	यस वडामा सञ्चालित सहकारी संस्थाहरुलाई व्यवस्थितरूपमा सञ्चालन गर्न आवश्यक बजेटको व्यवस्थापन गरी एकीकृत रूपमा सञ्चालनमा ल्याउने	५ लाख						५ लाख							
		यस वडामा सञ्चालित गै.स.स. हरुको वास्तविक विवरण सहित वडाको एकीकृत कार्यक्रममा समावेश गर्ने	३ लाख								३ लाख					
५)	ढलतर्फ	सि.न.पा. १२ को फोहोरमैला व्यवस्थापन	१२ लाख ५० हजार					१ लाख ५० हजार	२ लाख	२ लाख ५० हजार	३ लाख	३ लाख ५० हजार				
		आर्मी क्याम्पदेखि भैरवथान मन्दिर चन्दने ढल निर्माण	४ लाख					४ लाख								
		पाटीको धारादेखि ठाडेखोलासम्मको ढल व्यवस्थापन	२ लाख					२ लाख								
		कन्चन श्रेष्ठको घरदेखि कप्तान कुवासम्मको ढल व्यवस्थापन गर्ने	३ लाख								३ लाख					
		हुलाक कार्यालयदेखि शेर्पा होटल सम्म ढल तथा बाटो निर्माण	१० लाख					१० लाख					८ लाख			
		जिल्ला सिंचाइ कार्यालयदेखि पाटी धारासम्म ढल मर्मत गर्ने	५ लाख							५ लाख						
		जिल्ला वन कार्यालयको ठाडोको ढल निर्माण कार्य गर्ने	५ लाख								५ लाख					

सि. नं.	कार्यक्रम/यो जनाको नाम	गरिने क्रियाकलाप	अनुमानित लागत	व्यहोर्ने स्रोत			लाभान्वित जनसङ्ख्या	आर्थिक वर्ष					प्राथमिकी करण	कैफियत
				न.पा., वडा	नेपाल सरकार	अन्य		०७५। ७६	०७६। ०७७	०७७। ७८	०७८। ७९	०७९। ८०		
		खेलकुद मैदानदेखि गौचरन हुँदै जाने ढल निर्माण	६ लाख								६ लाख			
		गणेश चोकदेखि हिटी धारासम्मको ढल मर्मत गर्ने	५ लाख									५ लाख		
६)	सडकतर्फ	ओखलढुङ्गा पार्कदेखि बाहुन चौतारा हुँदै मन्चनेसम्मको मोटर बाटो र होस्टेल एरियाको पर्खाल समेत निर्माण गर्ने	३ लाख					३ लाख						
		ओखलढुङ्गाबाट स.ज.मा.वि. सम्म जाने पद मार्ग स्तरोन्नति गर्ने	७ लाख					३ लाख				४ लाख		
		ओखलढुङ्गाबाट आयुर्वेद हुँदै सिमलडाँडा जोड्ने मोटर बाटो	६ लाख							६ लाख				
		हटियादेखि गङ्गा विजय होटल हुँदै गोविन्द फर्निचर सम्मको मोटर बाटो स्तर उन्नति गर्ने	६ लाख						६ लाख					
		भैरव मन्दिरदेखि नेपाली सेनाको १ नं. गेट सम्मको मोटर बाटो स्तर उन्नति गर्ने तथा हटिया व्यवस्थापन	५ लाख						५ लाख					
		गोविन्द फर्निचरदेखि रामपुर सडकको स्तरोन्नति गर्ने	३ लाख									३ लाख		
		गणेश मन्दिरदेखि ठाडेखोला सम्मको पैदल मार्ग स्तरोन्नति	४ लाख							४ लाख				
		मन्चनेदेखि बागखोर हुँदै कप्तान कुवातारो	५ लाख						५ लाख					

सि. नं.	कार्यक्रम/यो जनाको नाम	गरिने क्रियाकलाप	अनुमानित लागत	व्यहोर्ने स्रोत			लाभान्वित जनसङ्ख्या	आर्थिक वर्ष					प्राथमिकी करण	कैफियत
				न.पा., वडा	नेपाल सरकार	अन्य		०७५। ७६	०७६। ०७७	०७७। ७८	०७८। ७९	०७९। ८०		
		हान्ने सम्मको मोटर बाटो												
		हिटी धारा गणेशथान सिँचाइ आयुर्वेद सिमलडाँडा जोड्ने मोटर बाटो	६ लाख							६ लाख				
		सिँचाइ चौतारा हुँदै कवर्ड हलसम्मको मोटर बाटो	५ लाख								५ लाख			
		मिनी बसपार्कदेखि च्यानडाड हुँदै नारायण खत्रीको घरसम्म जोड्ने सडक निर्माण योजना	६ लाख					२ लाख		४ लाख				
		सिमलडाँडा भन्ज्याडदेखि शेर बहादुर कटुवाल हुँदै मुखिया माइलोको घरछेउ जोड्ने मोटर बाटो	७ लाख					३ लाख			४ लाख			
		लिपेखोला गोगने हुँदै सिमलडाँडा मोटर बाटो ग्रेड स्तर (सालवसाली)	५ लाख						३ लाख		२ लाख			
		खोलाघर खड्का टोल हुँदै भँडारे जोड्ने मोटर बाटो स्तरोन्नति	२ लाख					२ लाख						
		मोतीहर्कको घरदेखि बाह्रविसे हुलाकी सडक मर्मत तथा ग्रेड स्तर	४ लाख									४ लाख		
		अमृत राईको घर हुँदै जि.व.का. जि.स.स. सम्म सडक स्तरोन्नति	३ लाख						३ लाख					
		लेख बहादुर कार्कीको घरबाट जल्केनी जोड्ने सडक योजना	३ लाख								३ लाख			
		दिलराईको घरको मोडदेखि च्यानडाँडा हुँदै	४ लाख							४ लाख				

सि. नं.	कार्यक्रम/योजनाको नाम	गरिने क्रियाकलाप	अनुमानित लागत	व्यहोर्ने स्रोत			लाभान्वित जनसङ्ख्या	आर्थिक वर्ष					प्राथमिकीकरण	कैफियत
				न.पा., वडा	नेपाल सरकार	अन्य		०७५। ७६	०७६। ०७७	०७७। ७८	०७८। ७९	०७९। ८०		
		भँडारेबाट आउने सडकसम्म जोड्ने मोटर बाटो												
		मान बहादुर राईको घरदेखि थापाटोल हुँदै नमुना सडक सम्म जोड्ने सडक योजना	२ लाख ५० हजार					१ लाख ५० हजार					१ लाख	
		गणेश थान मन्दिरदेखि हुलाकी पैदल मार्ग ठाडोखोलसम्म बाटो सुधार	४ लाख						४ लाख					
		खगेन्द्र श्रेष्ठको घरदेखि पुरानो बाटो उर्वे खोलासम्म मोटर बाटो निर्माण	४ लाख								४ लाख			
		पाटी धारादेखि क्याम्पस आयुर्वेद जाने बाटो स्तर उन्नति	३ लाख						३ लाख					
		साविक भँडारे स्कूल भवन मर्मत तथा संरक्षण	२ लाख						२ लाख					
		जिल्ला समन्वय समितिको कार्यालयको गेटदेखि पाटी धारासम्म बाटोको स्तर उन्नति गर्ने	३ लाख									३ लाख		
		जल्केनी मोडबाट ठाडोखोला दोभान सडक निर्माण	५ लाख					२ लाख			३ लाख			
		ज्यामिरे हुँदै मिसन हस्पिटल सडक स्तरोन्नति	३ लाख						३ लाख					
		भँडारे गिरीटोलदेखि नेपाली माझघर हुँदै च्यानम जाने सडकमा जोड्ने सडक निर्माण	५ लाख					२ लाख				३ लाख		
		सुवार्णको मतानदेखि मन्चने डाँडा मोटर	४ लाख								४ लाख			

सि. नं.	कार्यक्रम/योजनाको नाम	गरिने क्रियाकलाप	अनुमानित लागत	व्यहोर्ने स्रोत			लाभान्वित जनसङ्ख्या	आर्थिक वर्ष					प्राथमिकीकरण	कैफियत
				न.पा., वडा	नेपाल सरकार	अन्य		०७५। ७६	०७६। ०७७	०७७। ७८	०७८। ७९	०७९। ८०		
		बाटो स्तरोउन्नति तथा मर्मत												
		राजकुमार खत्रीको घरदेखि कालिका मन्दिरसम्म जाने बाटोमा सिँढी निर्माण योजना	४ लाख									४ लाख		
७)	सञ्चारतर्फ	यस वडाका सबै टोलमा टेलीफोन लाइनको साथै इन्टरनेट सेवा विस्तार गर्ने	७ लाख									७ लाख		
८)	विद्युत्तर्फ	शीतलपुर भँडारे गोगने आदि टोलमा थ्रिफेज लाइन योजना	५ लाख							५ लाख				
		यस वडाको सम्पूर्ण क्षेत्रमा थ्रिफेजलाई विस्तार गर्ने	११ लाख						५ लाख			६ लाख		
९)	खेलकुद	विविध खेलकुद कार्यक्रम						१ लाख						
१०)	सौर्य ऊर्जा	यस वडाका आवश्यक तथा अनिवार्य ठाउँमा सोलार बत्ती राख्ने	८ लाख									८ लाख		

नगरपालिका समक्ष प्रस्तुत गरिएको आवधिक योजना

सि. नं.	कार्यक्रम/ योजनाको नाम	गरिने क्रियाकलाप	अनुमानित लागत	बेहोर्ने स्रोत			लाभान्वित जनसङ्ख्या	आर्थिक वर्ष					प्राथमिकी करण अन्य	कैफियत	
				न.पा., वडा	नेपाल सरकार	अन्य		०७५।७	०७५।७	०७७।७	०७८।७	०७९।८			
१)	खानेपानी व्यवस्थापन	आकस्मिक सेवाको लागि बजार सुरक्षित राख्न ३० हजार लिटरको ट्याङ्की निर्माण गर्ने	३० लाख						३० लाख						
		भुजापाते खानेपानी विस्तार	२० लाख					२० लाख							
		फोहोर मैला व्यवस्थापन तथा टोल सरसफाइ	१५ लाख					२ लाख	२ लाख ५० हजार	३ लाख	३ लाख ५० हजार	४ लाख			
		सहलगानी खानेपानी योजना	११ करोड					११ करोड							
२)	शिक्षातर्फ	हाल सञ्चालित विद्यालयहरुमा प्राविधिक शिक्षा सञ्चालनको व्यवस्था गर्ने, निजी भौतिक पूर्वाधार निर्माण तथा हरेक क्याम्पस मा.वि. मा इन्टरनेट सुविधा पुऱ्याउने	६० लाख					१० लाख	११ लाख	१२ लाख	१३ लाख	१४ लाख			
३)	सिँचाइतर्फ	लिपेखोलादेखि बडहरे खेतसम्मको कुलो निर्माण	१२ लाख							१२ लाख					
		उवै खोला मुहानदेखि गोगनेसम्मको सिँचाइ कुलो निर्माण गर्ने	१२ लाख								१२ लाख				
४)	सस्कृति तथा पर्यटनतर्फ	ऐतिहासिक ओखलढुङ्गा क्षेत्रलाई व्यवस्थित गर्ने साथै संग्रहालयको निर्माण कार्यमा सहयोग पुऱ्याउने	६० लाख					१० लाख	११ लाख	१२ लाख	१३ लाख	१४ लाख			
		स्रष्टा पार्क जाने बाटोमा बौद्ध स्तुप	२० लाख								२० लाख				

सि. नं.	कार्यक्रम/ योजनाको नाम	गरिने क्रियाकलाप	अनुमानित लागत	बेहोर्ने स्रोत			लाभान्वित जनसङ्ख्या	आर्थिक वर्ष					प्राथमिकी करण अन्य	कैफियत
				न.पा., वडा	नेपाल सरकार	अन्य		०७५।७	०७५।७	०७७।७	०७८।७	०७९।८		
		निर्माण गर्ने												
		स्रष्टा पार्कमा गुरु योजना अनुसारको भ्युटावर स्थापना गर्ने	८० लाख									८० लाख		
५)	सामाजिक विकासतर्फ	यस वडाक्षेत्रमा भएको सहरी क्लिनिक उचित स्थानमा राख्ने	३५ लाख				३५ लाख							
		सिद्धिचरण मनोसामाजिक सहयोग केन्द्र सञ्चालनको लागि आवश्यक बजेटको व्यवस्था गर्ने	३० लाख					३० लाख						
		जनहित गुठी भवन निर्माण गर्न आवश्यक बजेट व्यवस्था गर्ने	३० लाख							३० लाख				
		वृद्धाश्रम निर्माण गर्ने	१ करोड							५० लाख	६० लाख			
६)	सहकारीतर्फ	महिला सहकारी सस्थाको निर्माणाधीन भवनको लागि आवश्यक बजेट सहयोग गर्ने	१० लाख				१० लाख							
		हाल सञ्चालित महिला छात्रावासलाई उचित स्थानमा स्थानान्तरण गर्ने	२० लाख					२० लाख						
७)	ढलतर्फ	जि.स.स. देखि ठाडोखोलासम्मको ढल	१२ लाख						१२ लाख					
		सिमलडाँडादेखि शीतलपुर घुम्ती सम्मको ढल निर्माण गर्ने	१५ लाख							१५ लाख				
		हुलाक डाँडादेखि वैदानी खोल्सा हुँदै ठाडे खोलासम्मको ढल निर्माण गर्ने	२०									२० लाख		

सि. नं.	कार्यक्रम/ योजनाको नाम	गरिने क्रियाकलाप	अनुमानित लागत	बेहोर्ने स्रोत			लाभान्वित जनसङ्ख्या	आर्थिक वर्ष					प्राथमिकी करण अन्य	कैफियत		
				न.पा., वडा	नेपाल सरकार	अन्य		०७५।७	०७५।७	०७७।७	०७८।७	०७९।८				
		गाणेशचोक ऐतिहासिक स्थल ओखलढुङ्गा देखि चन्द्रने खोलासम्मको ढल निर्माण गर्ने	१५ लाख					१५ लाख								
८)	पूर्वाधारतर्फ	रामपुर जाने सडकदेखि वडा नम्बर ११ को सिमानासम्मको मोटर बाटोको स्तर उन्नति	२३ लाख						२३ लाख							
		गणेश चोकदेखि कप्तान कुवा हुँदै सि.न.पा. सामुदायिक वन र रामबजार हुँदै मिलनचोक जोड्ने मोटर बाटो निर्माण गर्ने	२५ लाख							२५ लाख						
		भैरव टोलदेखि नेपाली सेनाको १ नं. गेट सम्मको मोटर बाटो	३० लाख								३० लाख					
		नगरपालिकादेखि कृष्ण मन्दिरसम्मको पर्खाल निर्माण	५० लाख										५० लाख			
		सिमलडाँडा देखि मिसन हस्पिटल जाने नमुना सडकको स्तरोन्नति	३५ लाख						५ लाख	६ लाख	७लाख	८ लाख	९ लाख			
		सिमलडाँडा घुम्तीमा बाल निर्माण गर्ने	२० लाख						२० लाख							
		लिपेखोला गोगने र कुन्तादेवी जोड्ने हाँडी दोभान पुलको जिप छेउको पहिरो रोकथाम तथा संरक्षण	१५ लाख							१५ लाख						
		सि.न.पा १२ स्थित हाट बजार व्यवस्थापन लगायत ट्रस्ट स्थापना गर्ने	२३ लाख								२३ लाख					

सि. नं.	कार्यक्रम/ योजनाको नाम	गरिने क्रियाकलाप	अनुमानित लागत	बेहोर्ने स्रोत			लाभान्वित जनसङ्ख्या	आर्थिक वर्ष					प्राथमिकी करण अन्य	कैफियत
				न.पा., वडा	नेपाल सरकार	अन्य		०७५।७ ६	०७५।७ ६	०७५।७ ८	०७८।७ ९	०७९।८ ०		
९)	सञ्चारतर्फ	यस वडाका सबै टोलमा टेलीफोन लाइनको साथै इन्टरनेट सेवा विस्तार गर्ने	३५ लाख					५ लाख	६ लाख	७ लाख	८ लाख	९ लाख		
१०)	विद्युत्तर्फ	यस वडा सम्पूर्ण स्थानमा फोरकर लाइन विस्तार गर्ने	३० लाख						३० लाख					
११)	सौर्य ऊर्जातर्फ	यस वडाको आवश्यक तथा अनिवार्य ठाउँमा सोलार बत्ती राख्ने तथा क्याम्पस तथा मा.वि.मा सोलार बत्तीको व्यवस्था गर्ने	२० लाख							२० लाख				

खण्ड ९ : नगरस्तरीय आयोजना तथा कार्यक्रमहरु

निम्न योजनाहरु सञ्चालन तथा कार्यान्वयन गर्नका लागि आवश्यक पर्ने नपुग बजेट सङ्घीय सरकार र १ नं. प्रदेश सरकारसँग समेत माग गर्ने :

सि.नं.	योजनाको विवरण	रकम	कैफियत
१	नगरपालिकाको सबै वडा कार्यालय केन्द्र सम्मको सडक स्तरोन्नति	५०००००००	
२	सिद्धिचरण नगरपालिकाको वडा नं. ८ लगलगे डाँडामा भ्युटावर निर्माण, भ्यु टावर सम्म जाने सडक निर्माण, खानेपानीको व्यवस्थापन, शौचालय निर्माण, टेलिस्कोप जडान तथा होम स्टे सञ्चालन	२०००००००	
३	सिद्धिचरण नगरपालिका अन्तर्गत चार्खुफेदी र खोदम्पाफेदीमा कृत्रिम जलासय निर्माण	५०००००००	
४	पर्यटन प्रवर्द्धनका लागि दूधकोशी तथा सुनकोशीमा ज्याप्टीङ्ग र मगर बस्तीमा होम स्टे सञ्चालन	२०००००००	
५	पर्यटकीय क्षेत्र थामडाँडादेखि रुम्जाटारसम्म प्यारा ग्लाइडिङ्ग र गुरुङ बस्तीमा होम स्टे सञ्चालन	१०००००००	
६	हलेसीदेखि-निशंखे-रुम्जाटार, हुँदै लगलगे भ्यु टावरदेखि पत्तालेसम्म केबुलकार सञ्चालनको सम्भाव्यताको अध्ययन	१०००००००	
७	ऐतिहासिक स्थल ओखलढुङ्गा स्रष्टापार्क, सिद्धिचरण पार्क स्तरोन्नति	२०००००००	
८	चम्पादेवी लगलगे मन्दिर प्राकृतिकरूपमा स्तरोन्नति र मन्दिर परिक्रमा सिँढी निर्माण	१५००००००	
९	साल्मे खोरिया, कृष्ण मन्दिर हुँदै हटियासम्मको सडक कालोपत्रे	३०००००००	
१०	कृष्ण मन्दिरदेखि आर्मी क्याम्प सम्मको सडक, हुलाक डाँडादेखि जिल्ला प्रशासन कार्यालय सम्मको सडक र खाद्य गोदाम हुँदै मिलनचोकसम्मको सडकलाई कालोपत्रे गर्ने	३०००००००	

सि.नं.	योजनाको विवरण	रकम	कैफियत
११	मिलनचोक हुँदै तार हान्ने, मञ्चने डाँडा हुँदै जिल्ला समन्वय समितिसम्मको सडक ग्रीभेल गर्ने	३०००००००	
१२	रमाइलो डाँडा, वर्नालु डाँडा, खर्क, चुप्लु हुँदै गैरीगाउँ माध्यमिक विद्यालयबाट मिलनचोकसम्मको कृषि सडक	२०००००००	
१३	बौद्ध स्तुप निर्माण सि.न.पा. - १२	२०००००००	
१४	हटिया व्यवस्थापन तथा हटियाको डिजाईन ड्रोइङ गुरुयोजना तयार गरी सो स्थानमा अण्डरग्राउन्ड पार्किङ्ग, बैङ्क तथा वित्तीय क्षेत्र सञ्चालन, दुई वटा सभाहल, पार्टी प्यालेस र पुस्ताकालय निर्माण योजना सि.न.पा - १२	२००००००००	
१५	सि.न.पा. वडा नं. १२ को सन्सारीथान देखि वडा नं. ११ को रमाइलो डाँडाबाट मिलनचोक जाने सडक बिच सुरुङ्ग मार्ग निर्माण योजना	७०००००००	
१६	सि.न.पा. वडा नं. १, २, वडा नं. ५ को सपनावती मन्दिर, वडा नं. ७ को टक्सार र वडा नं. ६ को जन्तरखानीको धार्मिक, ऐतिहासिक तथा पर्यटकीय स्थल निर्माण योजना वडा नं १२	५०००००००	
१७	जिल्ला सदरमुकाम स्थित खेलमैदान तथा रङ्गशाला निर्माण योजना	२०००००००	
जम्मा		६६५००००००	

पुनश्च : उपरोक्त उल्लेखित सबै योजनाहरु आर्थिक वर्ष ०७५।०७६ देखि आर्थिक वर्ष ०७९।०८० सम्म क्रमागत रूपमा सञ्चालन हुने छन् ।

खण्ड १० : विषयगत शाखाका आयोजना तथा कार्यक्रमहरु

१०.१ शिक्षा शाखा

SUB_PROJECT_CODE	COMPONENT_NDESC	ACTIVITY_CODE	MAIN_ACTIVITY_NDESC4	आवधिक (५ वर्षको)		प्रथम वर्षको वार्षिक एकाइ	बजेट रकम	सञ्चालन गरिने वर्ष र बजेट रु हजारमा					
				बजेट रकम रु हजारमा	लक्ष्य			प्रति एकाइ लागत	०७५/७६	०७६/७७	०७७/७८	०७८/७९	०७९/८०
३५०८०६-१४	प्रारम्भिक बाल विकास र पूर्व प्राथमिक कक्षा	१.१.२.४८	प्रारम्भिक बाल विकास र पूर्व प्राथमिक कक्षाका सहजकर्ताहरुको पारिश्रमिक	३००००.५	३१५	६३		७८	४९१४	५४०५.४	५९४५.९	६५४०.५	७१९४.६
३५०८०६-१४	प्रारम्भिक बाल विकास र पूर्व प्राथमिक कक्षा	२.१५.११.१०५	प्रति विद्यार्थी एकाइ लागतका आधारमा प्रारम्भिक बाल विकास र पूर्व प्राथमिक कक्षाका लागि अनुदान	२१४२.९	३५१०	७०२		०.५	३५१	३८६.१	४२४.७	४६७.२	५१३.९
			प्रारम्भिक बाल विकास र पूर्व प्राथमिक कक्षा	३२१४३.४	३८२५	७६५	०	७८.५	५२६५	५७९१.५	६३७०.७	७००७.७	७७०८.५
३५०८०६-१४	आधारभूत शिक्षा	२.१५.११.१०६	स्रोत कक्षा सञ्चालनका लागि अनुदान	९७६.८	५	१		१६०	१६०	१७६.०	१९३.६	२१३.०	२३४.३
३५०८०६-१४	आधारभूत शिक्षा		साक्षरता दिवस समारोह तथा सिकाइ उपलब्धिका आधारमा विद्यालय, शिक्षक र विद्यार्थी सम्मान खर्च	१२२१.०	५	१		२००	२००	२२०.०	२४२.०	२६६.२	२९२.८
३५०८०६-१४	आधारभूत शिक्षा	२.१५.११.११२	कक्षा १-५ मा अध्ययनरत विद्यार्थीहरुका लागि पाठ्यपुस्तक	३३१६.७	११८१०	२३६२		०.२३	५४३.२६	५९७.६	६५७.३	७२३.१	७९५.४
३५०८०६-१४	आधारभूत शिक्षा	२.१५.११.११३	कक्षा ६-८ मा अध्ययनरत विद्यार्थीहरुका लागि पाठ्यपुस्तक	४५५०.५	८१५५	१६३१		०.४५७	७४५.३६७	८१९.९	९०१.९	९९२.१	१०९१.३

SUB_PROJECT_CODE	COMPONENT_NDESC	ACTIVITY_CODE	MAIN_ACTIVITY_NDESC4	आवधिक (५ वर्षको)		प्रथम वर्षको वार्षिक एकाइ	बजेट रकम	सञ्चालन गरिने वर्ष र बजेट रु हजारमा					
				बजेट रकम रु हजारमा	लक्ष्य			प्रति एकाइ लागत	०७५।७६	०७६।७७	०७७।७८	०७८।७९	०७९।८०
३५०८०६-१४	आधारभूत शिक्षा	२.१५.१ १.११४ .१	हाल सञ्चालनमा रहेका बहुकक्षा अन्तर्गत MGML methodology मा शिक्षण गर्ने विद्यालयलाई शिक्षण सामग्री अनुदान	३०५२.६	२५	५		१००	५००	५५०.०	६०५.०	६६५.५	७३२.१
३५०८०६-१४	आधारभूत शिक्षा	२.१५.१ १.११५. १	प्रारम्भिक बाल शिक्षादेखि कक्षा ५ सम्म अध्ययनरत बालबालिकाहरुका लागि दिवा खाजा उपलब्ध गराउन विद्यालयहरुलाई अनुदान	३६६३०.६	१२५००	२५००		२.४	६०००	६६००.०	७२६०.०	७९८६.०	८७८४.६
३५०८०६-१४	आधारभूत शिक्षा	२.१५.१ १.११६. १	विद्यार्थी भर्ना अभियान सञ्चालन	६१०.५	५	१		१००	१००	११०.०	१२१.०	१३३.१	१४६.४
३५०८०६-१४	आधारभूत शिक्षा	२.१५.१ १.११७. १	सञ्चालन तथा व्यवस्थापन अनुदान कक्षा १-५	३११३.६	१७०	३४		१५	५१०	५६१.०	६१७.१	६७८.८	७४६.७
३५०८०६-१४	आधारभूत शिक्षा	२.१५.१ १.११७. २	सञ्चालन तथा व्यवस्थापन अनुदान कक्षा ६-८	४८८.४	२०	४		२०	८०	८८.०	९६.८	१०६.५	११७.१
३५०८०६-१४	आधारभूत शिक्षा	२.१५.१ १.११७. ४	विद्यालय कर्मचारी व्यवस्थापन अनुदान आधारभूत विद्यालय कक्षा १-८	१८०९५.५	१९०	३८		७८	२९६४	३२६०.४	३५८६.४	३९४५.१	४३३९.६
३५०८०६-१४	आधारभूत शिक्षा	२.१५.१ १.११७. ५	निरन्तर विद्यार्थी मूल्याङ्कनका लागि आवश्यक सामग्री अनुदान (कक्षा १ र अन्य कक्षाहरुमा नयाँ भर्नाका	३५४.१	२९००	५८०		०.१	५८	६३.८	७०.२	७७.२	८४.९

SUB_PROJECT_CODE	COMPONENT_NDESC	ACTIVITY_CODE	MAIN_ACTIVITY_NDESC4	आवधिक (५ वर्षको)		प्रथम वर्षको वार्षिक एकाइ	बजेट रकम	सञ्चालन गरिने वर्ष र बजेट रु हजारमा					
				बजेट रकम रु हजारमा	लक्ष्य			प्रति एकाइ लागत	०७५।७६	०७६।७७	०७७।७८	०७८।७९	०७९।८०
			लागि)										
३५०८० ६-१४	आधारभूत शिक्षा	२.१५.१ १.११७. ६	शिक्षण सिकाइ सामग्री तथा Book Corner व्यवस्थापनका लागि प्रति विद्यार्थी लागत अनुदान (PMEC) कक्षा १-५	२१६३.०	११८१०	२३६२	०.१५	३५४.३	३८९.७	४२८.७	४७१.६	५१८.७	
३५०८० ६-१४	आधारभूत शिक्षा	२.१५.१ १.११७. ७	शिक्षण सिकाइ सामग्री तथा Book Corner व्यवस्थापनका लागि प्रति विद्यार्थी लागत अनुदान (PMEC) कक्षा ६-८	१९९१.५	८१५५	१६३१	०.२	३२६.२	३५८.८	३९४.७	४३४.२	४७७.६	
३५०८० ६-१४	आधारभूत शिक्षा	२.१५.१ १.११७. ८	आधारभूत तह सञ्चालित विद्यालयहरुलाई विद्यालय सुधार योजना, समुदाय तथा वि.व्य.स.हरुको क्षमता विकासका लागि अन्तर्क्रिया, अभिभावक शिक्षा सञ्चालन, अतिरिक्त क्रियाकलाप सञ्चालन आदिका लागि एकमुष्ट अनुदान	३४७९.९	१९०	३८	१५	५७०	६२७.०	६८९.७	७५८.७	८३४.५	
३५०८० ६-१४	आधारभूत शिक्षा	२.१५.१ १.११७. ९	आधारभूत तह सञ्चालित विद्यालयहरुलाई सामाजिक परीक्षण तथा आर्थिक लेखापरीक्षण, विद्यार्थी रिपोर्ट कार्ड, विद्यालय तथ्याङ्कन व्यवस्थापन, बुलेटिन प्रकाशन	२३१९.९	१९०	३८	१०	३८०	४१८.०	४५९.८	५०५.८	५५६.४	

SUB_PROJECT_CODE	COMPONENT_NDE_SC	ACTIVITY_CODE	MAIN_ACTIVITY_NDESC4	आवधिक (५ वर्षको)		प्रथम वर्षको वार्षिक एकाइ	बजेट रकम	सञ्चालन गरिने वर्ष र बजेट रु हजारमा					
				बजेट रकम रु हजारमा	लक्ष्य			प्रति एकाइ लागत	०७५।७६	०७६।७७	०७७।७८	०७८।७९	०७९।८०
			लगायतका क्रियाकलाप सञ्चालनका लागि एकमुष्ट अनुदान										
३५०८० ६-१४	आधारभूत शिक्षा		मातृभाषामा शिक्षण गर्ने विद्यालयहरुलाई प्रोत्साहन अनुदान	१८३१.५	१५	३	१००	३००	३३०.०	३६३.०	३९९.३	४३९.२	
३५०८० ६-१४	आधारभूत शिक्षा	६.३.४. १४	आधारभूत तहमा अध्ययनरत अपाङ्ग विद्यार्थीका लागि छात्रवृत्ति कक्षा १-८ (आवासीय)	१७०९.४	३५	७	४०	२८०	३०८.०	३३८.८	३७२.७	४०९.९	
३५०८० ६-१४	आधारभूत शिक्षा	६.३.१. ६.१	छात्रा छात्रवृत्ति कक्षा १-८ कर्णाली प्याकेज समेत (गैर आवासीय)	५१२८.३	१०५००	२१००	०.४	८४०	९२४.०	१०१६.४	१११८.०	१२२९.८	
३५०८० ६-१४	आधारभूत शिक्षा	६.३.१. ६.२	दलित छात्रवृत्ति कक्षा १-८ (गैर आवासीय)	१५८७.३	३२५०	६५०	०.४	२६०	२८६.०	३१४.६	३४६.१	३८०.७	
३५०८० ६-१४	आधारभूत शिक्षा	६.३.१. ६.३	आधारभूत तहमा अध्ययनरत लक्षित समूह (२२ जनजाति तथा सिमान्तकृत समूह, मुक्त कर्मैया, वादी, हलिया, चरुवाका सन्तति समेत)का विद्यार्थीका लागि छात्रवृत्ति	७६.३	१२५	२५	०.५	१२.५	१३.८	१५.१	१६.६	१८.३	
३५०८० ६-१४	आधारभूत शिक्षा	६.३.१. ६.४	आधारभूत तहमा अध्ययनरत अपाङ्ग विद्यार्थीका लागि छात्रवृत्ति कक्षा १-८ (गैर आवासीय)	१०६८.४	१७५	३५	५	१७५	१९२.५	२११.८	२३२.९	२५६.२	

SUB_PROJECT_CODE	COMPONENT_NDESC	ACTIVITY_CODE	MAIN_ACTIVITY_NDESC4	आवधिक (५ वर्षको)		प्रथम वर्षको वार्षिक एकाइ	बजेट रकम	सञ्चालन गरिने वर्ष र बजेट रु हजारमा					
				बजेट रकम रु हजारमा	लक्ष्य			प्रति एकाइ लागत	०७५/७६	०७६/७७	०७७/७८	०७८/७९	०७९/८०
			आधारभूत शिक्षा	९३७६६.०	७०२३०	१४०४६	०	८४७.८३७	१५३५८.६	१६८९४.५	१८५८३.९	२०४४२.३	२२४८६.६
३५०८०६-१४	माध्यामिक शिक्षा		सामुदायिक विद्यालयमा शिक्षक तथा कर्मचारीका लागि विद्युतीय हाजिरीको व्यवस्थापन	९१५७.७	५०	१०		१५०	१५००	१६५०.०	१८१५.०	१९९६.५	२१९६.२
३५०८०६-१४	माध्यामिक शिक्षा	२.१५.१ १.११९. २	उत्कृष्ट सिकाइ उपलब्धि प्राप्त गर्ने र न्यून सिकाइ उपलब्धि भएका एक एक वटा विद्यालयविच सिकाइ सुदृढीकरणका लागि अन्तरक्रिया	१२२१.०	१०	२		१००	२००	२२०.०	२४२.०	२६६.२	२९२.८
३५०८०६-१४	माध्यामिक शिक्षा		विद्यालयमा आइसिटि व्यवस्थापन	९१५७.७	२५	५		३००	१५००	१६५०.०	१८१५.०	१९९६.५	२१९६.२
३५०८०६-१४	माध्यामिक शिक्षा	२.१५.१ १.११९. ५	लाइब्रेरी व्यवस्थापनका लागि फिक्सिड र किताब खरिद अनुदान	६१०५.१	२५	५		२००	१०००	११००.०	१२१०.०	१३३१.०	१४६४.१
३५०८०६-१४	माध्यामिक शिक्षा	२.१५.१ १.१२०. .१	शिक्षण सिकाइ सामग्री तथा Lab assistant, equipment and practical material, OJT, operation cost व्यवस्थापनका लागि प्रति विद्यार्थी लागत अनुदान कक्षा ९-१२	६४४७.०	४८०	९६		११	१०५६	११६१.६	१२७७.८	१४०५.५	१५४६.१
३५०८०६-१४	माध्यामिक शिक्षा	२.१५.१ १.१२१.	कक्षा ९-१० मा अध्ययनरत विद्यार्थीहरुका लागि	४२८५.८	५४००	१०८०		०.६५	७०२	७७२.२	८४९.४	९३४.४	१०२७.८

SUB_PROJECT_CODE	COMPONENT_NDESC	ACTIVITY_CODE	MAIN_ACTIVITY_NDESC4	आवधिक (५ वर्षको)		प्रथम वर्षको वार्षिक एकाइ	बजेट रकम	सञ्चालन गरिने वर्ष र बजेट रु हजारमा						
				बजेट रकम रु हजारमा	लक्ष्य			प्रति एकाइ लागत	०७५।७६	०७६।७७	०७७।७८	०७८।७९	०७९।८०	
		१	पाठ्यपुस्तक											
३५०८० ६-१४	माध्यमिक शिक्षा	२.१५.१ १.१२१. २	कक्षा ११-१२ मा अध्ययनरत तोकिएका लक्षितवर्गका विद्यार्थीहरूका लागि पाठ्यपुस्तक उपलब्ध गराउन विद्यालयलाई अनुदान	१८३१.५	३०	६	५०	३००	३३०.०	३६३.०	३९९.३	४३९.२		
३५०८० ६-१४	माध्यमिक शिक्षा	२.१५.१ १.१२२. १	विद्यालय कर्मचारी व्यवस्थापन अनुदान माध्यमिक विद्यालय कक्षा १-१० (१ जना सहयोगी र १ जना कक्षा १० सम्म अध्ययन गरेको सहायक कर्मचारी)	१३५७१.६	४५	९	२४७	२२२३	२४४५.३	२६८९.८	२९५८.८	३२५४.७		
३५०८० ६-१४	माध्यमिक शिक्षा	२.१५.१ १.१२२. २	विद्यालय कर्मचारी व्यवस्थापन अनुदान माध्यमिक विद्यालय कक्षा १-१२ (१ जना सहयोगी र १ जना कक्षा १० पास गरेको सहायक कर्मचारी)	९०४७.८	३०	६	२४७	१४८२	१६३०.२	१७९३.२	१९७२.५	२१६९.८		
३५०८० ६-१४	माध्यमिक शिक्षा	२.१५.१ १.१२२. ३	शिक्षण सिकाइ सामग्री तथा Book Corner व्यवस्थापनका लागि प्रति विद्यार्थी लागत अनुदान (PMEC) कक्षा ९-१०	१३१८.७	५४००	१०८०	०.२	२१६	२३७.६	२६१.४	२८७.५	३१६.२		
३५०८० ६-१४	माध्यमिक शिक्षा	२.१५.१ १.१२२. ४	शिक्षण सिकाइ सामग्री तथा Book Corner व्यवस्थापनका लागि प्रति विद्यार्थी लागत अनुदान (PMEC) कक्षा	१९१७.०	६२८०	१२५६	०.२५	३१४	३४५.४	३७९.९	४१७.९	४५९.७		

SUB_PROJECT_CODE	COMPONENT_NDESC	ACTIVITY_CODE	MAIN_ACTIVITY_NDESC4	आवधिक (५ वर्षको)		प्रथम वर्षको वार्षिक एकाइ	बजेट रकम	सञ्चालन गरिने वर्ष र बजेट रु हजारमा					
				बजेट रकम रु हजारमा	लक्ष्य			प्रति एकाइ लागत	०७५।७६	०७६।७७	०७७।७८	०७८।७९	०७९।८०
			११-१२										
३५०८० ६-१४	माध्यामिक शिक्षा	२.१५.१ १.१२२.५	माध्यमिक तह सञ्चालित विद्यालयहरुलाई विद्यालय सुधार योजना, समुदाय तथा वि.व्य.स.हरुको क्षमता विकासका लागि अन्तरक्रिया, अभिभावक शिक्षा सञ्चालन, अतिरिक्त क्रियाकलाप सञ्चालन आदिका लागि एकमुष्ट अनुदान	२२८९.४	७५	१५	२५	३७५	४१२.५	४५३.८	४९९.१	५४९.०	
३५०८० ६-१४	माध्यामिक शिक्षा	२.१५.१ १.१२२.६	माध्यमिक तह सञ्चालित विद्यालयहरुलाई सामाजिक परीक्षण तथा आर्थिक लेखापरीक्षण, विद्यार्थी रिपोर्ट कार्ड, विद्यालय तथ्याङ्कन व्यवस्थापन, बुलेटिन प्रकाशन लगायतका क्रियाकलाप सञ्चालनका लागि एकमुष्ट अनुदान	१३७३.६	७५	१५	१५	२२५	२४७.५	२७२.३	२९९.५	३२९.४	
३५०८० ६-१४	माध्यामिक शिक्षा	२.१५.१ १.१२२.७	सञ्चालन तथा व्यवस्थापन अनुदान कक्षा ९-१०	१३७३.६	४५	९	२५	२२५	२४७.५	२७२.३	२९९.५	३२९.४	
३५०८० ६-१४	माध्यामिक शिक्षा	६.३.२ १५	माध्यमिक शिक्षा छात्रवृत्ति (कक्षा ९-१०) गैर आवासीय	५१८.९	२५०	५०	१.७	८५	९३.५	१०२.९	११३.१	१२४.४	

SUB_PROJECT_CODE	COMPONENT_NDESC	ACTIVITY_CODE	MAIN_ACTIVITY_NDESC4	आवधिक (५ वर्षको)		प्रथम वर्षको वार्षिक एकाइ	बजेट रकम	सञ्चालन गरिने वर्ष र बजेट रु हजारमा					
				बजेट रकम रु हजारमा	लक्ष्य			प्रति एकाइ लागत	०७५/७६	०७६/७७	०७७/७८	०७८/७९	०७९/८०
३५०८० ६-१४	माध्यामिक शिक्षा	६.३.२. १६	दलित छात्रवृत्ति (कक्षा ९-१०) गैर आवासीय	४७३.१	७७५	१५५		०.५	७७.५	८५.३	९३.८	१०३.२	११३.५
३५०८० ६-१४	माध्यामिक शिक्षा	६.३.२. १७	लोपोन्मुख तथा अतिसीमान्तकृतका लागि छात्रवृत्ति (मुक्त कर्मैया, हलिया, चरुवा र वादीका सन्ततिलाई समेत) गैर आवासीय	९३.४	४५	९		१.७	१५.३	१६.८	१८.५	२०.४	२२.४
३५०८० ६-१४	माध्यामिक शिक्षा	६.३.२. २१	अपाङ्ग छात्रवृत्ति (कक्षा ९-१०) गैर आवासीय	१५२.६	२५	५		५	२५	२७.५	३०.३	३३.३	३६.६
	माध्यामिक शिक्षा		रुम्जाटार मावि रुम्जाटारमा प्रति विद्यार्थी एक ल्यापटप (कक्षा ६ देखि १०)	२१३६७.९	८७५	१७५		२०	३५००	३८५०.०	४२३५.०	४६५८.५	५१२४.४
	माध्यामिक शिक्षा		फिडर छात्रवृत्ति	४८८४.१	१००	२०		४०	८००	८८०.०	९६८.०	१०६४.८	११७१.३
	माध्यामिक शिक्षा		फिडर छात्रावास व्यवस्थापन अनुदान	२१३६.८	५	१		३५०	३५०	३८५.०	४२३.५	४६५.९	५१२.४
३५०८० ६-१४	माध्यामिक शिक्षा	२.१५.१ १.१२२. ८	सञ्चालन तथा व्यवस्थापन अनुदान कक्षा ११-१२	१०९८.९	३०	६		३०	१८०	१९८.०	२१७.८	२३९.६	२६३.५
			माध्यामिक शिक्षा	९९८२३.३	२००७५	४०१५	०	१८२०	१६३५०.८	१७९८५.९	१९७८४.४६८	२१७६२.९१	२३९३९.२०६
३५०८० ६-१४	अनौपचारिक शिक्षा तथा निरन्तर शिक्षा		सासिकेका पदाधिकारीहरुको क्षमता विकास	३८४.६	४५	९		७	६३	६९.३	७६.२	८३.९	९२.२
३५०८०	अनौपचारिक	२.१५.१	खुला विद्यालय तह १ र २	१२२१.०	५	१		२००	२००	२२०.०	२४२.०	२६६.२	२९२.८

SUB_PROJECT_CODE	COMPONENT_NDESC	ACTIVITY_CODE	MAIN_ACTIVITY_NDESC4	आवधिक (५ वर्षको)		प्रथम वर्षको वार्षिक एकाइ	बजेट रकम	सञ्चालन गरिने वर्ष र बजेट रु हजारमा						
				बजेट रकम रु हजारमा	लक्ष्य			प्रति एकाइ लागत	०७५।७६	०७६।७७	०७७।७८	०७८।७९	०७९।८०	
६-१४	शिक्षा तथा निरन्तर शिक्षा	१.१२५.१	(कक्षा ९-१०) सञ्चालन अनुदान											
३५०८० ६-१४	अनौपचारिक शिक्षा तथा निरन्तर शिक्षा	२.१५.१ १.१२७	प्रस्तावका आधारमा सामुदायिक अध्ययन केन्द्र मार्फत विद्यालय बाहिरका बालबालिकाहरुलाई सिकाइ क्रियाकलाप सञ्चालन	२७४७.३	१५	३	१५०	४५०	४९५.०	५४४.५	५९९.०	६५८.८		
३५०८० ६-१४	अनौपचारिक शिक्षा तथा निरन्तर शिक्षा	२.१५.१ १.१२९.१	सामुदायिक अध्ययन केन्द्रको सञ्चालन अनुदान	१८३१.५	१५	३	१००	३००	३३०.०	३६३.०	३९९.३	४३९.२		
३५०८० ६-१४	अनौपचारिक शिक्षा तथा निरन्तर शिक्षा	२.१५.१ १.१२९.२	उत्कृष्ट उपलब्धि हासिल गरेका मध्ये छनोट भएका सामुदायिक अध्ययन केन्द्रलाई प्रस्ताव स्वीकृत गरी कार्यान्वयन गर्न जोडकोषमा आधारित प्रोत्साहन अनुदान	६६०.०	५	१	२००	२००	२२०.०	२४२.०				
			अनौपचारिक शिक्षा तथा निरन्तर शिक्षा	७४०५.५	८५	१७	०	६५७	१२१३	१३३४.३	१४६७.७	१६१४.५	१७७६.०	
३५०८० ६-१४	सुशासन तथा व्यवस्थापन	१.२.३.२	विद्यालय निरीक्षक, स्रोत व्यक्ति, इञ्जिनियर र सव इञ्जिनियरहरुका लागि फिल्ड भत्ता	६५९.४	१५	३	३६	१०८	११८.८	१३०.७	१४३.७	१५८.१		
३५०८० ६-१४	सुशासन तथा व्यवस्थापन	२.१५. ८.१०६	कक्षा ८ को नगरस्तरीय परीक्षा सञ्चालन	९९३.६	३८७५	७७५	०.२१	१६२.७५	१७९.०	१९६.९	२१६.६	२३८.३		

SUB_PROJECT_CODE	COMPONENT_NDESC	ACTIVITY_CODE	MAIN_ACTIVITY_NDESC4	आवधिक (५ वर्षको)		प्रथम वर्षको वार्षिक एकाइ	बजेट रकम	सञ्चालन गरिने वर्ष र बजेट रु हजारमा					
				बजेट रकम रु हजारमा	लक्ष्य			प्रति एकाइ लागत	०७५/७६	०७६/७७	०७७/७८	०७८/७९	०७९/८०
३५०८० ६-१४	सुशासन तथा व्यवस्थापन	१.२.४. ९	ऐन नियम निर्देशिकामा निर्दिष्ट गरिएका विभिन्न समितिहरु, कार्यदल तथा समन्वय बैठक खर्च	६१०.५	५	१		१००	१००	११०.०	१२१.०	१३३.१	१४६.४
३५०८० ६-१४	सुशासन तथा व्यवस्थापन		अंग्रेजी माध्यमबाट सञ्चालित विद्यालयलाई प्रोत्साहन अनुदान	३०५२.६	२५	५		१००	५००	५५०.०	६०५.०	६६५.५	७३२.१
३५०८० ६-१४	सुशासन तथा व्यवस्थापन		विद्यार्थी सङ्ख्या बढी भएका र शिक्षक दरबन्दी कम रहेका विद्यालयलाई एकमुष्ट अनुदान	३६६३०.६	१००	२०		३००	६०००	६६००.०	७२६०.०	७९८६.०	८७८४.६
३५०८० ६-१४	सुशासन तथा व्यवस्थापन		प्रारम्भिक बालशिक्षाका स.का.हरुका लागि मन्टेश्वरी विधिद्वारा क्षमता विकास तालिम	१०६८.४	१२५	२५		७	१७५	१९२.५	२११.८	२३२.९	२५६.२
३५०८० ६-१४	सुशासन तथा व्यवस्थापन	२.१५.१ १.१३०	Flash system तथा GIS को सुदृढीकरण (ICT based student, teacher, school information)	३०५.३	५	१		५०	५०	५५.०	६०.५	६६.६	७३.२
३५०८० ६-१४	सुशासन तथा व्यवस्थापन	२.१५.१ १.१३२	स्रोतकेन्द्रको सञ्चालन खर्च	१२८२.१	१५	३		७०	२१०	२३१.०	२५४.१	२७९.५	३०७.५
३५०८० ६-१४	सुशासन तथा व्यवस्थापन		प्र.अ., विव्यस अध्यक्ष तथा सरोकारवालाहरूसँग बैठक तथा अन्तरक्रिया	७३२.६	५	१		१२०	१२०	१३२.०	१४५.२	१५९.७	१७५.७
३५०८० ६-१४	सुशासन तथा व्यवस्थापन	२.१५.१ १.१३४	कार्यक्रम कार्यान्वयनका लागि	९१५.८	५	१		१५०	१५०	१६५.०	१८१.५	१९९.७	२१९.६

SUB_PROJECT_CODE	COMPONENT_NDESC	ACTIVITY_CODE	MAIN_ACTIVITY_NDESC4	आवधिक (५ वर्षको)		प्रथम वर्षको वार्षिक एकाइ	बजेट रकम	सञ्चालन गरिने वर्ष र बजेट रु हजारमा						
				बजेट रकम रु हजारमा	लक्ष्य			प्रति एकाइ लागत	०७५।७६	०७६।७७	०७७।७८	०७८।७९	०७९।८०	
	व्यवस्थापन		आवश्यक Logistics व्यवस्थापनका लागि कार्यक्रम व्यवस्थापन खर्च											
३५०८० ६-१४	सुशासन तथा व्यवस्थापन	२.१५.१ १.१३५	वार्षिक, चौमासिक तथा विभिन्न चरणमा विकास तथा प्रकाशन गर्नुपर्ने प्रतिवेदन तथा Document विकास तथा प्रकाशन (FMR Report, Status Report, DEP, Asip/awpb, bulletin etc)	९१५.८	५	१	१५०	१५०	१६५.०	१८१.५	१९९.७	२१९.६		
३५०८० ६-१४	सुशासन तथा व्यवस्थापन		प्रारम्भिक बालशिक्षा देखि कक्षा ३ सम्मका विद्यार्थीका लागि कार्पेट र चकटीमा वसी अध्ययन गर्न वसाइ व्यवस्थापन अनुदान	३०५२.६	५०	१०	५०	५००	५५०.०	६०५.०	६६५.५	७३२.१		
३५०८० ६-१४	सुशासन तथा व्यवस्थापन	२.१५.१ १.१३८	शैक्षिक सुधार, पारदर्शिता तथा जवाफदेहिता विकासका लागि सञ्चार क्षेत्रसगको सहकार्य	६१०.५	५	१	१००	१००	११०.०	१२१.०	१३३.१	१४६.४		
३५०८० ६-१४	सुशासन तथा व्यवस्थापन	२.१५.१ १.१३९	नगरस्तरीय Tallent Hunt तथा अतिरिक्त क्रियाकलाप कार्यक्रम सञ्चालन	३०५.३	५	१	५०	५०	५५.०	६०.५	६६.६	७३.२		
३५०८० ६-१४	सुशासन तथा व्यवस्थापन	६.३.२. १९	द्वन्द्वपीडित छात्रवृत्ति गैर आवासीय	५८६.१	३०	६	१६	९६	१०५.६	११६.२	१२७.८	१४०.६		
३५०८०	सुशासन तथा		नगर शिक्षा कार्यालय	१२२१.०	५	१	२००	२००	२२०.०	२४२.०	२६६.२	२९२.८		

SUB_PROJECT_CODE	COMPONENT_NDESC	ACTIVITY_CODE	MAIN_ACTIVITY_NDESC4	आवधिक (५ वर्षको)		प्रथम वर्षको वार्षिक एकाइ	बजेट रकम	सञ्चालन गरिने वर्ष र बजेट रु हजारमा						
				बजेट रकम रु हजारमा	लक्ष्य			प्रति एकाइ लागत	०७५।७६	०७६।७७	०७७।७८	०७८।७९	०७९।८०	
६-१४	व्यवस्थापन		सञ्चालन खर्च											
३५०८० ६-१४	सुशासन तथा व्यवस्थापन	२.५.२. ५	उपकरणहरुको सञ्चालन तथा मर्मत सम्भार	६१०.५	५	१		१००	१००	११०.०	१२१.०	१३३.१	१४६.४	
३५०८० ६-१४	सुशासन तथा व्यवस्थापन	२.१५.१ १.१४०	नगर शिक्षा शाखामा सूचना, सञ्चार तथा प्रविधिको उपयोग	६१०.५	५	१		१००	१००	११०.०	१२१.०	१३३.१	१४६.४	
			सुशासन तथा व्यवस्थापन	५४१६२.९	४२८५	८५७	०	१६९९.२१	८८७१.७५	९७५८.९	१०७३४.८	११८०८.३	१२९८९.१	
३५०८० ६-१४	क्षमता विकास	२.१५.१ १.१४२	स्रोतकेन्द्र तहबाट सम्पन्न गर्नुपर्ने गाँउ शिक्षा योजना, नगर शिक्षा योजना, प्र अ बैठक, अभिभावक शिक्षा सञ्चालन, तथ्याङ्क व्यवस्थापन एवम् विद्यालयस्तरमा विपद् व्यवस्थापन तालिम आदि सञ्चालन	३६६३.१	१५	३		२००	६००	६६०.०	७२६.०	७९८.६	८७८.५	
	क्षमता विकास		कम्प्युटर सम्बन्धी काम गर्ने शिक्षकका लागि आइसिटी व्यवस्थापन तालिम	१०६८.४	१२५	२५		७	१७५	१९२.५	२११.८	२३२.९	२५६.२	
	क्षमता विकास		सामुदायिक विद्यालयका प्रअ तथा लेखा कर्मचारीका लागि सार्वजनिक खरिद र लेखा व्यवस्थापन तालिम	१६४८.४	१५०	३०		९	२७०	२९७.०	३२६.७	३५९.४	३९५.३	
			क्षमता विकास	६३७९.८	२९०	५८	०	२१६	१०४५	११४९.५	१२६४.५	१३९०.९	१५३०.०	

SUB_PROJECT_CODE	COMPONENT_NDESC	ACTIVITY_CODE	MAIN_ACTIVITY_NDESC4	आवधिक (५ वर्षको)		प्रथम वर्षको वार्षिक एकाइ	बजेट रकम	सञ्चालन गरिने वर्ष र बजेट रु हजारमा					
				बजेट रकम रु हजारमा	लक्ष्य			प्रति एकाइ लागत	०७५।७६	०७६।७७	०७७।७८	०७८।७९	०७९।८०
३५०८०६-१४	अनुगमन तथा मूल्याङ्कन	१.१.२.५१	स्रोतव्यक्तिको सट्टामा कार्यरत शिक्षक तलब	२४२०.७	५	१		३९६.५	३९६.५	४३६.२	४७९.८	५२७.७	५८०.५
३५०८०६-१४	अनुगमन तथा मूल्याङ्कन	२.१९.१.४८	नगर शिक्षा शाखाबाट Compliance तथा कार्यक्रम अनुगमन	९१५.८	५	१		१५०	१५०	१६५.०	१८१.५	१९९.७	२१९.६
			अनुगमन तथा मूल्याङ्कन	३३३६.४	१०	२	०	५४६.५	५४६.५	६०१.२	६६१.३	७२७.४	८००.१
३५०८०६-१४	विद्यालय भौतिक सुविधा निर्माण	८.२.३.३१.८	विद्यालय मर्मत तथा सम्भार - विद्यालय	१८३१५.३	७५	१५		२००	३०००	३३००.०	३६३०.०	३९९३.०	४३९२.३
	विद्यालय भौतिक सुविधा निर्माण		विद्यालय बाह्य वातावरण सुधार (घेरावार , खेलमैदान)	१५२६२.८	५०	१०		२५०	२५००	२७५०.०	३०२५.०	३३२७.५	३६६०.३
	विद्यालय भौतिक सुविधा निर्माण		शौचालय निर्माण भूकम्प क्षति पुगेका विद्यालय	१८३१५.३	२५	५		६००	३०००	३३००.०	३६३०.०	३९९३.०	४३९२.३
	विद्यालय भौतिक सुविधा निर्माण		विद्यालय निरीक्षण क्षेत्र सुदृढीकरण कार्यक्रम	९१५.८	५	१		१५०	१५०	१६५.०	१८१.५	१९९.७	२१९.६
			विद्यालय भौतिक सुविधा निर्माण	७११२४.४	१६५	३३	०	२७००	११६५०	१२८१५.०	१४०९६.५	१५५०६.२	१७०५६.८
	अस्थायी कर्मचारी		आधारभूत तहका राहत अनुदान कोटाका शिक्षकका लागि तलब भत्ता अनुदान	१२३०१७.८	३१०	६२		३२५	२०१५०	२२१६५.०	२४३८१.५	२६८१९.७	२९५०१.६
	अस्थायी कर्मचारी		आधारभूत तहका स्वीकृत दरबन्दीका शिक्षकका लागि तलब भत्ता अनुदान (स्थायी र अस्थायी दुवै)	४५८५५४.१	१०१५	२०३		३७०	७५११०	८२६२१.०	९०८८३.१	९९९७१.४	१०९९६८.६
	अस्थायी		माध्यमिक तहका राहत	१२६९८६.१	२६०	५२		४००	२०८००	२२८८०.०	२५१६८.०	२७६८४.८	३०४५३.३

SUB_PROJECT_CODE	COMPONENT_NDESC	ACTIVITY_CODE	MAIN_ACTIVITY_NDESC4	आवधिक (५ वर्षको)		प्रथम वर्षको वार्षिक एकाइ	बजेट रकम	सञ्चालन गरिने वर्ष र बजेट रु हजारमा					
				बजेट रकम रु हजारमा	लक्ष्य			प्रति एकाइ लागत	०७५/७६	०७६/७७	०७७/७८	०७८/७९	०७९/८०
	कर्मचारी		अनुदान कोटाका शिक्षकका लागि तलब, भत्ता अनुदान										
	अस्थायी कर्मचारी		माध्यमिक तहका स्वीकृत दरबन्दीका शिक्षकका लागि तलब, भत्ता अनुदान (स्थायी र अस्थायी दुवै)	७३८४७.३	१२०	२४	५०४	१२०९६	१३३०५.६	१४६३६.२	१६०९९.८	१७७०९.८	
	अस्थायी कर्मचारी		कर्मचारी तलब भत्ता	८२४१.९	१५	३	४५०	१३५०	१४८५.०	१६३३.५	१७९६.९	१९७६.५	
			अस्थायी कर्मचारी	७९०६४७.१	१७२०	३४४	०	२०४९	१२९५०६	१४२४५६.६	१५६७०२.३	१७२३७२.५	१८९६०९.७
	चालु खर्च		चालु खर्च जम्मा	११५८७८८.७	१००६८५	२०१३७	०	१०६१४	१८९८०७	२०८७८७	२२९६६६.०८	२५२६३२.७	२७७८९५.९६
	पुँजीगत क्रियाकलापहरु			०.०	०	०	०	०	०.०	०.०	०.०	०.०	
३५०८०६-१४	पुँजीगत क्रियाकलापहरु	८.३.१.३६	नगर शिक्षा शाखाका लागि फर्निचर	२४४२.०	५	१	४००	४००	४४०.०	४८४.०	५३२.४	५८५.६	
३५०८०६-१५	पुँजीगत क्रियाकलापहरु		मोटरसाइकल खरिद	२५०.०	१	१	२५०	२५०		०.०	०.०	०.०	
३५०८०६-१४	पुँजीगत क्रियाकलापहरु	८.५.१.५५	नगर शिक्षा शाखालाई कम्प्युटर तथा प्रिन्टर अन्य उपकरण खरिद	४००.०	२	१	२००	२००		२००.०		०.०	
३५०८०६-१४	पुँजीगत क्रियाकलापहरु	८.५.१.५६	स्रोतकेन्द्रहरुलाई प्रिन्टर, कम्प्युटर तथा फोटोकपी	२००.०	२	१	१००	१००		०.०	१००.०		
			पुँजीगत क्रियाकलापहरु	५७९९.८	२०	४	०	०	९५०	१०४५.०	११४९.५	१२६४.५	१३९०.९
			चालु खर्च तथा पुँजीगत क्रियाकलापहरु जम्मा	११६४५८८.६	१००७०५	२०१४१	०	१०६१४	१९०७५७	२०९८३२	२३०८१५.५८	२५३६९७.१	२७९२८६.८५

१०.२ स्वास्थ्य शाखा

आ.व २०७५/०७६ देखि आ.व २०७९/०८० सम्म (५ वर्षीय)

क. परिचय :

पृष्ठभूमि :

विश्व स्वास्थ्य सङ्गठन (WHO) को परिभाषा अनुसार “ स्वास्थ्य भन्नाले कुनै पनि रोगविहीन वा अशक्त हुनु मात्र नभई शारीरिक, मानसिक, सामाजिक तथा आध्यात्मिक रूपले स्वस्थ भएको अवस्था हो । अर्थात् “स्वास्थ्य भनेको कुनै पनि व्यक्तिले शारीरिक, मानसिक, सामाजिक र आध्यात्मिक रूपमा पूर्ण स्वस्थ अनुभूति गर्न सक्ने अवस्था हो ।”

त्यसैगरी नेपालको संविधानले प्रजनन स्वास्थ्य सेवालाई महिलाको मौलिक हकका रूपमा परिभाषित गरेबमोजिम यस सेवालाई दुर्गम तथा पिछडिएका क्षेत्रसम्म विस्तार गरी सीमान्तकृत समुदायले समेत सहज रूपमा उपयोग गर्न सक्ने बनाउने “Reaching the Unreached: Leaving No one Behind” मातृ तथा नवशिशु मृत्यु तथा विरामी दरमा न्यूनीकरण गर्दै मातृ तथा नवशिशु स्वास्थ्यमा सुधार ल्याई स्वस्थ तथा गुणस्तरीय जीवन यापन गर्न सक्ने बनाउने, परिवार स्वास्थ्य महाशाखा अन्तर्गत सञ्चालन हुने क्रियाकलापहरु नेपाल स्वास्थ्य क्षेत्र रणनीति २०१५-२०२० तथा दिगो विकास लक्ष्य २०१६-२०३० मा उल्लेखित उद्देश्य तथा लक्ष्य हासिल गर्न निर्देशित छन् । कुनै पनि मुलुकको आर्थिक विकासको अवस्था त्यहाँको महिला तथा बालबालिकाको स्वास्थ्य स्थितिले देखाउँछ ।

यसरी नै यौन स्वास्थ्य यौनिकताको शारीरिक, संवेगात्मक, बौद्धिक र सामाजिक पक्षहरुको सम्मिश्रण हो । यसले सकारात्मक तवरले व्यक्तित्व विकास, आपसी सञ्चार (communication) तथा प्रेमको प्रवर्द्धन र अभिवृद्धि गर्दछ । यौन स्वास्थ्यले मानव यौनिकता सम्बन्धी विविध पक्षहरुलाई समेट्छ । जस्तो मानव यौनिकताको सम्बन्ध मानव प्रजनन प्रक्रिया (Reproduction) सँगै हुनु पर्छ भन्ने छैन । अर्थात् मानिस सन्तान उत्पादनका लागि मात्र नभई सुखानुभूतिका लागि पनि यौनक्रियामा संलग्न हुन्छ र मानिसमा यौन क्रियाकलापसँग सम्बन्धित स्वास्थ्यका यस्ता आवश्यकताहरु हुन्छन् भन्ने कुरालाई मान्दछ ।

नेपाल सरकारले राष्ट्रिय तथा अन्तर्राष्ट्रिय स्तरमा गरेका प्रतिबद्धता एवम् नीतिहरु

- नेपालले अन्तर्राष्ट्रिय जनसङ्ख्या तथा विकास सम्बन्धी सम्मेलन (ICPD) को कार्य योजना लगायत अन्य यस्तै प्रकारका अन्तर्राष्ट्रिय सम्मेलनहरूमा हस्ताक्षर गरेर आफ्नो प्रतिबद्धता जनाएको छ । यसमा यौन तथा प्रजनन स्वास्थ्यलाई समग्र स्वास्थ्यको एक महत्त्वपूर्ण पाटोको रूपमा मान्यता दिएको छ ।
- राष्ट्रिय प्रजनन स्वास्थ्य रणनीति र योजना, २०५४ को विकास (यसमा किशोर किशोरीहरूको स्वास्थ्य तथा विकासलाई समग्र प्रजनन स्वास्थ्यको एक महत्त्वपूर्ण अङ्गको रूपमा उल्लेख गरिएको छ) ।
- राष्ट्रिय किशोरकिशोरी स्वास्थ्य तथा विकास रणनीति २०५७ (सन् २०००) को विकास : (यसमा किशोर किशोरी तथा युवाका आवश्यकताहरूलाई बहुक्षेत्रीय सोचमार्फत समाधान गर्नका लागि रणनीति अधि सारेको छ)
- राष्ट्रिय किशोर किशोरी स्वास्थ्य तथा विकास रणनीति, २०५७ (सन् २०००) को मार्ग निर्देशअनुसार किशोर किशोरी यौन तथा प्रजनन स्वास्थ्य कार्यान्वयन निर्देशिका, २०६५ (सन् २००७) को विकास
- राष्ट्रिय किशोरकिशोरी स्वास्थ्य तथा विकास रणनीति, २०५७ (सन् २०००) र किशोरकिशोरी यौन तथा प्रजनन स्वास्थ्य कार्यान्वयन निर्देशिका, २०६५ (सन् २००७) को मार्गनिर्देश अनुसार राष्ट्रिय किशोरकिशोरी यौन तथा प्रजनन स्वास्थ्य कार्यक्रम सञ्चालन निर्देशिका, २०६८ (सन् २०११) को विकास तथा कार्यान्वयन
- दिगो विकास लक्ष्य : सन् २०३० सम्ममा मातृ मृत्यु दर ७० भन्दा कम गर्ने
- जनसङ्ख्या र विकास सम्बन्धी अन्तर्राष्ट्रिय सम्मेलन : परिवार नियोजनलाई विकासको एजेन्डा बनाउने, हरेक दम्पतिलाई स्वैच्छिक प.नि.सेवामा पहुँच दिने
- महिला विरुद्ध हुने हिंसा उन्मूलन सम्बन्धी सन्धि : महिला विरुद्ध हुने हिंसाको अन्त्य गर्ने
- परिवार नियोजन सम्बन्धी लन्डन सम्मेलन : परिवार नियोजनमा लगानी वृद्धि गर्ने
- किशोर किशोरीको विकास रणनीति, २०००
- किशोरवस्थाको स्वास्थ्य तथा विकासका लागि पहिचान गरिएका कार्यक्षेत्र वा कार्यान्वयनका लागि अङ्गिकार गर्ने रणनीतिहरु

समस्या तथा चुनौतीहरु

गुणस्तरीय सेवाका लागि उपकरण अभाव र नियमित ढुवानी नहुनु, खरिदमा समस्या, निरन्तर सेवा नहुनु, दक्ष तालिम प्राप्त जनशक्तिको कमी, असमान वितरण, २४ घण्टा सेवा सञ्चालनमा समस्या, निजी क्षेत्रको नियमनमा कमी, मूल प्रवाहमा ल्याउन नसक्नु, महँगो स्वास्थ्य सेवा, स्वास्थ्य क्षेत्रमा लगानी कम, स्रोतको कमी आदि

योजना, नीति तथा कार्यक्रमहरु

१. नगरपालिकामा रहेको रुम्जाटार अस्पताललाई CEONC site मा स्तर वृद्धि गरी शल्यक्रिया सेवासहित विशेषज्ञद्वारा स्त्री, बाल तथा हाडजोर्नी आदि सेवाहरु प्रदान गर्न सुविधासम्पन्न अस्पतालका रूपमा स्तरोन्नति गरी सेवा विस्तार भएको हुने छ ।
२. प्रत्येक वडामा रहेका स्वास्थ्य चौकीहरुको स्तरवृद्धि र साधनस्रोत सम्पन्न बनाउँदै दक्ष मानव संसाधनको परिचालन गरी आधारभूत स्वास्थ्यसेवाहरु गुणस्तरीय र सर्वसुलभ रूपमा उपलब्ध गराइने छ ।
३. वडाका प्रत्येक टोललाई जनसहभागिताको माध्यमबाट सफा, सुगन्ध र स्वच्छ राख्न गाउँटोल सुधार समितिलाई क्रियाशील तुल्याउँदै नमुना ठहरिएका गाउँटोलहरुलाई प्रोत्साहन गर्न पुरस्कारको व्यवस्था गरी अभिप्रेरित गरिने छ ।
४. नगरपालिका पूर्णखोप नगरपालिकाका रूपमा निरन्तर रहने छ ।
५. नगरपालिका अन्तर्गत हालको अवस्थाबाट ५०% कडा कुपोषित बालबालिका, गर्भवती तथा सुत्केरी महिलाको पहिचान गरी उनीहरुको पोषण स्वास्थ्यमा सुधार भएको हुने छ ।
६. नगरपालिकाका सम्पूर्ण महिला स्वास्थ्य स्वयम्सेवीकाहरुले निर्दिष्ट कार्यहरु उत्कृष्ट रूपमा सम्पादन गर्दै स्वास्थ्य सेवा प्रवाहमा योगदान दिइरहेका हुने छन् ।
७. नगरपालिका प्लास्टिक भोलामुक्त नगरपालिकाका रूपमा परिचित हुने छ ।
८. नगरपालिकाबाट उत्पादित फोहारमैलाहरुलाई अत्याधुनिक प्रविधिबाट विसर्जन गर्दै जनस्वास्थ्यमा असर पर्न नदिने उचित व्यवस्था गरिने छ ।
९. प्राकृतिक तथा मानवनिर्मित प्रकोप तथा दुर्घटनाहरुलाई समयमा नै सम्बोधन गरी जनधनको क्षति रोक्न र राहतमूलक कार्य गर्न दैवी प्रकोप कोष सहितको संयन्त्र निर्माण भई कार्य सम्पादन गरिरहेको हुने छ ।
१०. स्वास्थ्य क्षेत्रको पहुँच बढाउन जनपरिचालनको माध्यमबाट चेतना अभिवृद्धि कार्य गरिने छ ।
११. हाल नेपाल सरकारबाट प्रदान गरिदै आएको दीर्घरोगीहरुको स्वास्थ्य उपचार सेवा जस्तै: मुटु, मृगौला, क्यान्सर, अल्जाइमर्स, पार्किन्सस, स्पाइनल इन्जुरी, हेड इन्जुरी, सिकलसेल यनेमिया रोगहरु लगायत मानसिक रोगको उपचारका लागि सञ्चालित राहत नीतिलाई निरन्तरता दिइने छ ।
१२. वडास्तरीय सबै स्वास्थ्य संस्थाहरुबाट किशोर किशोरीमैत्री सेवा उपलब्ध भएको हुने छ ।
१३. हाल नेपाल सरकारबाट सञ्चालित एकद्वार सङ्कट व्यवस्थापन केन्द्रलाई निरन्तरता दिइने छ ।
१४. नेपाल सरकारबाट सञ्चालित लैङ्गिक हिंसा नियन्त्रण तथा रोकथाम कार्यक्रमलाई निरन्तरता दिइने छ ।
१५. वडास्तरीय सबै स्वास्थ्य संस्थाहरुमा मापदण्ड अनुरूप लैङ्गिक हिंसा क्लिनिक स्थापना भई गुणस्तरीय सेवा उपलब्ध भएको हुने छ ।
१६. लैङ्गिक हिंसा प्रभावितहरुलाई सुरक्षा तथा राहत दिने सुरक्षित आवासगृहलाई निरन्तरता दिइने छ ।
१७. समुदायका हरेक वर्गलाई स्वास्थ्य सेवाको पहुँचमा ल्याउन सम्बन्धित सङ्घसंस्थाहरूसँग समन्वय गरी प्रत्येक वर्ष आवश्यक क्षेत्रमा स्वास्थ्य शिविर सञ्चालन गरिने छ ।
१८. वडास्तरीय सबै स्वास्थ्य संस्थाहरु टेलिफोन र इन्टरनेट सेवाको पहुँचमा हुने छन् ।

१९. हाल नेपाल सरकारका अस्पतालबाट प्रावधान गरिआएको निशुल्क स्वास्थ्य सेवाको पहुँचमा जेष्ठ नागरिक, अपाङ्ग, एकल महिला, विपन्न वर्ग तथा महिला स्वास्थ्य स्वयम्सेवीकालाई समेटि निरन्तरता दिइने छ ।
२०. सिद्धिचरण नगरपालिका क्षयरोगमुक्त नगरपालिका उन्मुख हुने छ ।
२१. नगरपालिकाको स्वास्थ्य शाखा सूचना सम्पन्न निकायका रूपमा रहने छ ।
२२. आमा सुरक्षा कार्यक्रमलाई निरन्तरता दिइने छ ।
२३. नगरपालिका अर्न्तगतका सबै स्वास्थ्य संस्थाहरुमा बर्थिङ सेन्टर स्थापना भई सेवा प्रदान हुने छ ।
२४. संस्थागत प्रसूति सेवालालाई बढावा दिई मातृ तथा नव शिशु मृत्युदरमा कमी आएको हुने छ ।
२५. नगरपालिका अर्न्तगतका सबै वडास्तरीय स्वास्थ्य संस्थाहरुबाट परिवार नियोजनका सबै अस्थायी साधनहरु उपलब्ध भएका हुने छन् ।
२६. रुम्जाटार अस्पतालबाट परिवार नियोजनको स्थायी बन्ध्याकरण सेवा नियमित रूपमा प्रदान गरिएको हुने छ ।
२७. नगरपालिका अर्न्तगतका सबै वडास्तरीय स्वास्थ्य संस्थाहरुबाट Medical Abortion सेवा प्रदान हुने छ ।
२८. कर्मचारीको कार्यसम्पादनको मूल्याङ्कन गरी मनोवल उच्च राख्न प्रत्येक वर्ष ५ जना उत्कृष्ट कर्मचारीलाई पुरस्कृत गरी उत्प्रेरित गरिने छ ।
२९. स्वास्थ्य कार्यक्रमहरुको अर्ध वार्षिक र वार्षिक रूपमा समीक्षा गरिने छ ।
३०. स्वास्थ्य संस्था तथा स्वास्थ्य सेवालालाई लैङ्गिकमैत्री बनाउनका लागि नगरपालिकामा रहेका स्वास्थ्यकर्मीहरुलाई “लैङ्गिक संवेदनशील स्वास्थ्य सेवा” विषयको तालिम दिइने छ ।
३१. मनोसामाजिक तथा मानसिक समस्या भएकाहरुको निशुल्क स्वास्थ्य उपचारको व्यवस्था गरिने छ ।
३२. अस्पतालमा आधारित “एकद्वार सङ्कट व्यवस्थापन केन्द्र” को स्तर उन्नति गरिने छ । घटना व्यवस्थापकहरुको स्थायित्व हुने छ ।
३३. नगरपालिकाभित्रका सबै महिला स्वास्थ्य स्वयम् सेवीकाहरुलाई “लैङ्गिक समानता तथा लैङ्गिकमैत्री” स्वास्थ्य सेवा सम्बन्धी तालिम तथा अनुशिक्षण दिइने छ ।

आवधिक योजनाका लागि सञ्चालन गरिने कार्यक्रम र बजेट

रकम रु: हजारमा

क्र. स.	योजना र कार्यक्रमको नाम	बजेट रकम	लक्ष्य	प्रति एकाइ लागत	सञ्चालन गरिने वर्ष र बजेट				
					०७५।०७६	०७६।०७७	०७७।०७८	०७८।०७९	०७९।०८०
					बजेट	बजेट	बजेट	बजेट	बजेट
१	छापासञ्चार माध्यमबाट स्वास्थ्य संदेश प्रसारण	१६			१८	२०	२२	२५	२८
२	स्वास्थ्य शिक्षा सामग्री उत्पादन तथा वितरण	३			३	४	४	५	६
३	राष्ट्रिय सूचना तथा सञ्चार केन्द्र (विद्यालय स्वास्थ्य प्रवर्द्धन तथा शिक्षा कार्यक्रम), प्रचार प्रसार सामग्री तथा प्रकाशन	१२			१३	१४	१६	१८	२०
४	समुदाय स्वास्थ्य सेवा प्रवर्द्धन अन्तरक्रिया (बाल स्वास्थ्य, सरुवा तथा नसर्ने रोगको रोकथाम)	१२			१४	१८	२१	२५	३०
५	सामुदायिक स्वास्थ्य प्रवर्द्धन अभियान (प्रचार प्रसार सामग्री उत्पादन तथा प्रकाशन)	६			७	९	११	१४	१६
६	राष्ट्रिय सूचना तथा सञ्चार केन्द्र (विश्व स्वास्थ्य दिवस लगायत अरु दिवस मनाउने)	४			२०	३०	३५	४०	४५
७	एकीकृत जिल्ला स्वास्थ्य कार्यक्रम (औषधी, भ्याक्सिन रिप्याकिङ, ढुवानी र पुनः वितरण)	४५			९५	१००	१०५	११०	११५
८	परिवार स्वास्थ्य कार्यक्रमका लागि फोटोग्राफ सहित फर्म फर्मेट छापाइ	४			७	९	११	१४	१६
९	(अब्स्ट्रेटिक फिस्चुला र पाठेघर खस्ने रोगीको स्क्रिनङ रिङप्रेसरी तथा भि.आ.ए. जाँच)	४०			५०	५०	५५	६०	६४
१०	एकीकृत जिल्ला स्वास्थ्य कार्यक्रम (आइ.यू.सी.डि. सेवा प्रदान)	४			८	१०	१३	१५	१७

क्र. स.	योजना र कार्यक्रमको नाम	बजेट रकम	लक्ष्य	प्रति एकाइ लागत	सञ्चालन गरिने वर्ष र बजेट				
					०७५१०७६	०७६१०७७	०७७१०७८	०७८१०७९	०७९१०८०
					बजेट	बजेट	बजेट	बजेट	बजेट
११	एकीकृत जिल्ला स्वास्थ्य कार्यक्रम (इम्प्लान्ट सेवा)	१३			१५	१७	२०	२२	२५
१२	एकीकृत पोषण कार्यक्रम निरन्तर सञ्चालन/नियमित कार्यक्रम अनुगमन र पोषणजन्य सामग्री ढुवानी	२३			२५	२८	३०	३३	३५
१३	एकीकृत जिल्ला स्वास्थ्य कार्यक्रम (स्वास्थ्य स्वयम् सेवीका दिवस मनाउने)	२६			५५	५५	६०	६०	६५
१४	एकीकृत जिल्ला स्वास्थ्य कार्यक्रम (महिला स्वास्थ्य स्वयम् सेवीका अर्धवार्षिक समीक्षा बैठक)	४२०			४६२	५०८	५३३	५५९	५८६
१५	महिला स्वास्थ्य स्वयम्सेवीकाहरुलाई दीर्घकालीन सेवाका लागि सम्मानजनक विदाइ)	४०			४४	४९	८०	८०	८०
१६	एकीकृत जिल्ला स्वास्थ्य कार्यक्रम (किशोरी कार्यक्रम अन्तर्गत महिनावारी स्वास्थ्य व्यवस्थापन)	८			१०	१३	१५	१८	२०
१७	एकीकृत जिल्ला स्वास्थ्य कार्यक्रम (गाँउघर क्लिनिक सञ्चालन यातायात खर्च)	६१			६७	७३	८०	८७	९६
१८	जिल्ला अस्पताल र सोभन्दा तलका सरकारी स्वास्थ्य संस्थाहरुमा प्रसूति हुने सुत्केरी तथा नवजात शिशुलाई न्यानो भोला खरिद	२१०			२३१	२५०	२७०	२९२	३१०
१९	आमा सुरक्षा कार्यक्रमका लागि रक्तसञ्चार सेवा	१५०			१५०	१६५	१८२	१९५	२०५
२०	जिल्लाहरुमा पाठेघरको मुखको जाँचका लागि भि.आई.ए.सेट खरिद	१०			१२	१५	१७	२०	२३
२१	अस्पतालमा आधारित एकद्वार सङ्कट व्यवस्थापन केन्द्र सञ्चालन	९००			१०५०	१२००	१४००	१६००	१७५०

क्र. स.	योजना र कार्यक्रमको नाम	बजेट रकम	लक्ष्य	प्रति एकाइ लागत	सञ्चालन गरिने वर्ष र बजेट				
					०७५।०७६	०७६।०७७	०७७।०७८	०७८।०७९	०७९।०८०
					बजेट	बजेट	बजेट	बजेट	बजेट
२२	जिल्ला स्तरका अस्पतालहरुको सेवा सुदृढीकरण	२४००			२७००	३०००	३३००	३६००	३९५०
२३	पोषण व्यवस्थापनका लागि पोषण पुनर्स्थापना गृह सञ्चालन)	२००			२२०	२५०	२८०	३००	३३०
२४	एकीकृत जिल्ला स्वास्थ्य कार्यक्रम (कार्यालय सञ्चालन मसलन्द खर्च)	४			८	१०	१२	१४	१६
२५	स्थापना भएका र थप हुने सहरी स्वास्थ्य केन्द्रका सञ्चालन अनुदान (प्रशासनिक खर्च)	८५०			८५०	९००	१०५०	११००	११५०
२६	सरकारी निकाय, समिति एवम् बोर्डहरुलाई निशर्त अनुदान (ओपिडि टिकट छपाइ अनुदान).	१५०			१६५	१८२	२००	२२०	२५०
२७	आमा सुरक्षा सेवा प्रदान (शोधभर्ना तथा यातायात खर्च)	३३४०			४२००	४४००	४६५०	४८	५१
२८	गर्भवती तथा सुत्केरी उत्प्रेरणा सेवा चौथो गर्भ जाँच	९६			११०	१२५	१४०	१६०	१७०
२९	जिल्ला तथा बर्थिड सेन्टरहरुबाट आकस्मिक रूपमा रेफर	७			२५	३०	३७	४२	४८
३०	सिलिकन रिड प्रेसरी खरिद	५			१०	१२	१४	१७	१९
३१	गाउँघर क्लिनिक सञ्चालनका लागि उपकरण खरिद	८			१०	१२	१३	१५	१८
३२	आकस्मिक पोषण कार्यक्रम सञ्चालन भएका भूकम्प अति प्रभावित आठ जिल्लाहरुमा कार्यक्रमको पुनर्ताजगी तथा जिल्लास्तरीय समीक्षा)	९३			१००	११०	१२१	१३०	१४२
३३	सुरक्षित मातृत्व सेवा बढाउन सामाजिक समूह परिचालन नागरिक समाज,सामुदायिक स्वास्थ्य	५०			५५	६१	६७	७४	८०

क्र. स.	योजना र कार्यक्रमको नाम	बजेट रकम	लक्ष्य	प्रति एकाइ लागत	सञ्चालन गरिने वर्ष र बजेट				
					०७५।०७६	०७६।०७७	०७७।०७८	०७८।०७९	०७९।०८०
					बजेट	बजेट	बजेट	बजेट	बजेट
	समूह,किशोर किशोरी,बाल क्लव आदि)								
३४	सी.सी.ई.साइटहरु स्थापना, मर्मत सम्भार, आइपी सुधार, होलसाइट तालिम	२००			२२०	२४०	२५५	२६०	२७०
३५	पोषण सम्बद्ध सूचकहरुको रुटिन डाटा (क्वालिटी सेल्फ एसिस्मेन्ट र अनुगमन)	३२			३५	३९	४२	४६	५०
३६	बाल पोषण सप्ताह अभियान सञ्चालन (भूकम्प अति प्रभावित आठ जिल्लामा सुआहारा जिल्ला बाहेक)	२१२			२३५	२४५	२६०	२७५	२८५
३७	सीसी.ई.साइटहरुका लागि स्वास्थ्य उपकरण खरिद	३५०			३५०	३६७	३८०	३९६	४१०
३८	पूर्ण खोप दिगोपनाका लागि साभेदार र स्थानीय स्वास्थ्य संस्था परिचालन तथा व्यवस्थापन समितिका पदाधिकारीहरूसँग अन्तरक्रिया, स्थानीय योजना निर्माण तथा वडा खोप समन्वय समिति गठन (सबै स्वा.संस्था)	१०२			११०	१२२	१३३	१४५	१६०
३९	पूर्ण खोप जिल्ला नगरपालिका र गा.पा.घोषणा कार्यक्रम दिगोपनाका लागि सर्वेक्षण भेरिफिकेसन, खोप डाटा भेरिफिकेसन, प्रमाणीकरण र अनुगमन	९०			१००	११०	१२२	१३५	१४५
४०	परिवार नियोजन तथा सुरक्षित मातृत्व दिवस मनाउने	५			८	१०	१३	१५	१७
४१	लामो अवधि जन्मान्तरका लागि सेटलाइट सेवा	८२			९०	१००	११०	१२२	१३३
४२	वन्द्याकरण शिविर अगावै म.स्वा.स्व.सेवीकाहरूसँग छलफल	३५			३८	४३	४६	५१	५५
४३	अस्पतालमा क्यू.आई.टुलद्वारा गुणस्तर सुधार तथा	३००			३२०	३४०	३५५	३७०	३८०

क्र. स.	योजना र कार्यक्रमको नाम	बजेट रकम	लक्ष्य	प्रति एकाइ लागत	सञ्चालन गरिने वर्ष र बजेट				
					०७५।०७६	०७६।०७७	०७७।०७८	०७८।०७९	०७९।०८०
					बजेट	बजेट	बजेट	बजेट	बजेट
	व्यवस्थापनमा क्षमता अभिवृद्धि)								
४४	पूर्ण खोप गा.पा./न.पा.तथा जिल्ला सुनिश्चितता र दिगोपनाका लागि स्वा.संस्था प्रमुख लगायत गा.पा/न.पा.तथा वडा प्रमुखहरुको एक दिने गोष्ठी	६५			७०	७५	८१	८७	९२
४५	पहुँच नपुगेका र ड्रपआउट बच्चाको खोजी तथा पूर्ण खोप दिलाउन म.स्वा.स्व.से.हरुलाई अभिमुखीकरण तथा योजना निर्माण	१००			११०	१२१	१३५	१४५	१६०
४६	न.पा.को सूक्ष्म योजना तर्जुमा तथा अद्यावधिक र पूर्णखोप दिगोपनाका लागि दुई दिने गोष्ठी	२००			२२०	२४०	२६५	२८०	२९५
४७	क्षयरोग नियन्त्रण (३७०८०६) स्थानीय तह सञ्चालन (फर्म, फर्मेट, फोटोकपी तथा आवश्यक सामग्री खरिद)	१०			१०	१२	१४	१७	२०
४८	क्षयरोग नियन्त्रण (३७०८०६) उपचार केन्द्रहरुमा गई अनुगमन तथा मूल्याङ्कन गरी कार्यक्रमको गुणस्तरीयता सुनिश्चित गर्ने)	३३			३५	४०	४६	५२	५७
४९	क्षयरोग नियन्त्रण (३७०८०६) उपचार केन्द्रहरुमा आकस्मिक अवस्थामा औषधी ल्याव सामग्री ढुवानी	३३			३८	४४	५०	५५	६०
५०	क्षयरोग नियन्त्रण (३७०८०६) २४ घण्टे सेवा हेर्ने स्वा.संस्थामा क्षयरोगमैत्री उपचार केन्द्र स्थापना	८			१५	१७	२०	२३	२५
५१	क्षयरोग नियन्त्रण (३७०८०६०) क्षयरोगका विरामीका लागि तौल अनुगमन गर्न तौल मेसिन खरिद	३३			३३	३५	३७	४०	४२

क्र. स.	योजना र कार्यक्रमको नाम	बजेट रकम	लक्ष्य	प्रति एकाइ लागत	सञ्चालन गरिने वर्ष र बजेट				
					०७५।०७६	०७६।०७७	०७७।०७८	०७८।०७९	०७९।०८०
					बजेट	बजेट	बजेट	बजेट	बजेट
५२	क्षयरोग नियन्त्रण (३७०८०६०) पी.बी.सी विरामीका परिवारको क्षयरोग परीक्षण गर्न यातायात खर्च	८			१५	१८	२०	२२	२५
५३	एकीकृत जिल्ला स्वास्थ्य कार्यक्रम (३७०८०४) बाह्य खोप केन्द्रको भवन निर्माण	६००			६५०	७००	८००	८५०	९००
५४	एकीकृत जिल्ला स्वास्थ्य कार्यक्रम (३७०८०४) म.स्वा.स्व.से हरुलाई पोसाक भत्ता	१०३५			१०३५	१०३५	१०३५	१०३५	१०३५
५५	एकीकृत जिल्ला स्वास्थ्य कार्यक्रम (३७०८०४) अस्पताल तथा SBA Training site एवम् पि.एच.सी.मा चौविसै घण्टा प्रसूति सेवा सञ्चालन गर्न करारमा अ.न.मी.नियुक्ति	७९८			८५०	९५०	१०२०	११००	१२३०
५६	एकीकृत जिल्ला स्वास्थ्य कार्यक्रम (३७०८०४) अस्पताल तथा SBA Training site एवम् पि.एच.सी.मा चौविसै घण्टा प्रसूति सेवा सञ्चालन गर्न करारमा स्टाफ नर्स नियुक्ति	२८२			३५०	४००	४५०	५२०	५५०
५७	एकीकृत जिल्ला स्वास्थ्य कार्यक्रम नियमित खोपको कभरेज बढाउन र ड्रपआउट घटाउन वैशाख महिनालाई खोप महिनाको रूपमा मनाउने, डाटा भेरिफिकेसन तथा अनुगमन	६७			७०	७८	८५	९२	९७
५८	पाले, कार्यालय सहयोगी, स्विपर आदि करारमा नियुक्ति(जनस्वास्थ्य)	१०८०			१२००	१३००	१४५०	१५००	१६००
५९	पाले,का.स.,स्विपर आदि करारमा नियुक्ति(अस्पताल)	५००			५५०	८००	९५०	१०००	१०५०

क्र. स.	योजना र कार्यक्रमको नाम	बजेट रकम	लक्ष्य	प्रति एकाइ लागत	सञ्चालन गरिने वर्ष र बजेट				
					०७५।०७६	०७६।०७७	०७७।०७८	०७८।०७९	०७९।०८०
					बजेट	बजेट	बजेट	बजेट	बजेट
६०	ज्येष्ठ नागरिक शिविर सञ्चालन	०			१२०	१२५	१३०	१४०	१५०
६१	पोषण सप्ताहमा पोषण सम्बन्धी विविध कार्यक्रम	०			५०	५०	६०	६०	६५
६२	सिद्धिचरण नगरपालिकालाई प्लास्टिक भोलामुक्त बनाउनका लागि किनमेल गर्न जाने ग्राहक वा उपभोक्ता तथा व्यापारीहरु लगायत सरोकारवालाहरुबिच अन्तरक्रिया कार्यक्रम सञ्चालन				११५	१२२	१२८	१३५	१४०
६३	बैज्ञानिक ढङ्गले फोहारमैला व्यवस्थापन गर्न वडा तथा टोलमा रहेका आमा समूह सङ्घ, सस्था र क्लब तथा टोल सुधार समितिहरुलाई तालिमको व्यवस्था				३००	१२५	३३०	१२५	३५०
६४	स्वास्थ्य क्षेत्रमा आकस्मिक अवस्थामा जस्तै: दैवी प्रकोप, सुरक्षित मातृत्व सम्बन्धी लगायत आकस्मिक अवस्था भनिने जुनसुकै घटनाको अवस्थाका लागि आकस्मिक कोषको स्थापना				२७५				
६५	स्वास्थ्य क्षेत्रमा पछि परेका जनजाति, आदिवासी, दलित तथा अन्य जुनसुकै जातिका समुदायमा स्वास्थ्य सम्बन्धी जनचेतना जगाई स्वास्थ्य जीवनयापन गर्न अन्तरक्रिया कार्यक्रम सञ्चालन				५०	६०	६५	७०	७३
६६	मानसिक रोग सम्बन्धी समुदायस्तरीय अन्तरक्रिया				२५	३०	३०	३३	३५
६७	नेपाल सरकारबाट प्रदान गरिदै आएको स्वास्थ्य उपचार सेवा जस्तै: मुटु, मृगौला, क्यान्सर, अल्जाइमर्स, पार्किन्सस, स्पाइनल इन्जुरी, हेड इन्जुरी,				५०००	५०००	५५००	५५००	६०००

क्र. स.	योजना र कार्यक्रमको नाम	बजेट रकम	लक्ष्य	प्रति एकाइ लागत	सञ्चालन गरिने वर्ष र बजेट				
					०७५।०७६	०७६।०७७	०७७।०७८	०७८।०७९	०७९।०८०
					बजेट	बजेट	बजेट	बजेट	बजेट
	सिकलसेल यनेमिया रोगहरुको निशुल्क उपचार								
६८	नगरपालिका अर्न्तगत रहेका पूर्ण खोपप्राप्त बालबालिकाहरुलाई प्रमाणपत्र छपाइ				३०	३०	३३	३५	३८
६९	सुरक्षित मातृत्व कार्यक्रमलाई अझ प्रभावकारी बनाउन स्वास्थ्यकर्मीहरुलाई क्लिनिकल अपडेट तालिम				६०	६०	६५	६८	७२
७०	सफा र सुगन्ध टोललाई पुरस्कृत गर्ने				२५	३०	३०	३२	३५
७१	किशोर किशोरी मैत्री स्वास्थ्य सेवाको उपलब्धता बढाउन कर्नरको स्थापना				१००	३०	३५	४२	४८
७२	किशोर किशोरी मैत्री स्वास्थ्य सेवाको उपलब्धता बढाउन विद्यालय स्वास्थ्य शिक्षा				३०	३५	३८	४२	४५
७३	महिला स्वास्थ्य स्वयम् सेवीकाहरुलाई क्षमता अभिवृद्धि तालिम				१५०	१६५	१७५	१८५	१९५
७४	स्वास्थ्य संस्थाहरुलाई गुणस्तरीय सेवा प्रदान गर्न आवश्यक औजार उपकरण खरिद				३००	३५०	३७०	३९०	४१०
७५	स्वीकृत स्वास्थ्य कार्यक्रमको चौमासिक रूपमा अनुगमन				१००	१२०	१३०	१३	
७६	स्वास्थ्य संस्थाहरुमा टेलिफोन जडान				१७५	१२०	१३०	१३५	१४०
७७	सबै स्वास्थ्य संस्थाहरुमा सूचनाको प्रवाह गर्न इन्टरनेट सेवाको विस्तार				२५०	१५०	१६०	१६५	१७०
७८	स्वास्थ्य संस्थालाई स्तरीय बनाउन मासिक बैठक निरन्तरता				१५०	१६५	१७०	१८०	१८५

क्र. स.	योजना र कार्यक्रमको नाम	बजेट रकम	लक्ष्य	प्रति एकाइ लागत	सञ्चालन गरिने वर्ष र बजेट				
					०७५।०७६	०७६।०७७	०७७।०७८	०७८।०७९	०७९।०८०
					बजेट	बजेट	बजेट	बजेट	बजेट
७९	स्वास्थ्य संस्थामा विद्युतीय हाजिरको व्यवस्था								
८०	रुम्जाटार अस्पतालको एकद्वार सङ्कट व्यवस्थापन केन्द्रलाई निरन्तरता दिन अनुदान रकम (२ case managers & 1 SN सहित)				१६००	१८००	२०००	२२००	२४००
८१	लैङ्गिक हिंसाको समूहगत तालिम (२० स्वास्थ्यकर्मीलाई तालिम)				६००	०	३००	०	३००
८२	मापदण्ड अनुरूप लैङ्गिक हिंसा क्लिनिक ८ स्वास्थ्य चौकीमा विस्तार				८००	४००	४००	४००	४००
८३	लैङ्गिक हिंसा सम्बोधनमा FCHVs को भूमिका सम्बन्धी अभिमुखीकरण				४००	०	४००	०	४००
८४	लैङ्गिक हिंसा प्रभावितहरुलाई सुरक्षा तथा राहत दिन सुरक्षित आवासगृहको निरन्तरता (साभेदारी अवधारणामा सञ्चालन हुनसक्ने) १ व्यवस्थापक र कार्यालय सहयोगी कर्मचारी सहित				९००	१०००	११००	१२००	१३००
८५	स्वास्थ्य संस्थाहरुमा बर्थिङ सेन्टर स्थापना				३००				
८६	५ जना उत्कृष्ट कर्मचारीलाई पुरस्कृत				५०	५५	६०	६५	७०

१०.३ कृषि विकास शाखा

रकम रु हजारमा

क्र. सं.	कार्यक्रम र क्रियाकलाप	एकाइ	पहिलो वर्ष (आ.व. २०७५/७६)			दोस्रो वर्ष (आ.व. २०७६/७७)			तेस्रो वर्ष (आ.व. २०७७/७८)			चौथो वर्ष (आ.व. २०७८/७९)			पाँचौ वर्ष (आ.व. २०७९/८०)			कैफियत
			परिमाण	भार	बजेट	परिमाण	भार	बजेट	परिमाण	भार	बजेट	परिमाण	भार	बजेट	परिमाण	भार	बजेट	
१	२	३	४	५	६	७	८	९	१०	११	१२	१३	१४	१५	१६	१७	१८	१९
क	पुँजीगत खर्च अन्तर्गतका कार्यक्रम																	
१	फर्निचर तथा फिक्चर	पटक	१	०.९९	१५०	१	०.८८	१६५	१	०.८६	१८२	१	०.८७	२००	१	०.८७	२२०	
२	मेसिनरी औजार	पटक	१	०.८२	१२५	१	०.७४	१३८	१	०.७१	१५२	१	०.७३	१६७		०.७३	१८४	
३	मोटरसाइकल	सङ्ख्या	१	१.६५	२५०	०	०.००	०	१	१.२९	२७५	०	०.००	०	१	१.१९	३००	
क	पुँजीगत खर्च अन्तर्गतका कार्यक्रमहरूको जम्मा		३	३.४६	५२५.०	२	१.६२	३०३.०	३	२.८६	६०९	२	१.६०	३६७	२	२.७८	७०४	
ख) चालु खर्च अन्तर्गतका कार्यक्रमहरू																		
१	व्यावसायिक कृषि प्रवर्द्धन कार्यक्रम																	
१.१	कल्स्टरमा फलफूल उत्पादन कार्यक्रम (विरुवा, सिकेचर, स्प्रेयर, प्लास्टिक ट्याङ्की वितरण) (विशेष कागतीलाई प्राथमिकता दिने)	सङ्ख्या	६	९.९०	१५००	३	४.०२	७५०	३	३.५२	७५०	३	३.२७	७५०	३	२.९६	७५०	
१.२	कल्स्टर फलफूल खेती बगैँचा व्यवस्थापन तथा क्षेत्र विस्तार कार्यक्रम	सङ्ख्या	०	०.००	०	६	६.४३	१२००	९	७.०५	१५००	१२	७.८६	१८००	३	७.९१	२०००	

क्र. सं.	कार्यक्रम र क्रियाकलाप	एकाइ	पहिलो वर्ष (आ.व. २०७५/७६)			दोस्रो वर्ष (आ.व. २०७६/७७)			तेस्रो वर्ष (आ.व. २०७७/७८)			चौथो वर्ष (आ.व. २०७८/७९)			पाँचौ वर्ष (आ.व. २०७९/८०)			कैफियत
			परिमाण	भार	बजेट	परिमाण	भार	बजेट	परिमाण	भार	बजेट	परिमाण	भार	बजेट	परिमाण	भार	बजेट	
१	२	३	४	५	६	७	८	९	१०	११	१२	१३	१४	१५	१६	१७	१८	१९
१.३	क्लस्टरमा ताजा तरकारी उत्पादन कार्यक्रम (विउ,प्लास्टिक टनेल, केट, स्प्रेयर, थोपा सिँचाइ वितरण)	सङ्ख्या	१०	१३.२०	२०००	३	११.२५	२१००	२	१०.८१	२३००	२	१०.४८	२४००	२	१०.२८	२६००	
१.४	क्लस्टर ताजा तरकारी खेती व्यवस्थापन तथा क्षेत्र विस्तार	सङ्ख्या	०	०.००	०	१०	५.३६	१०००	१३	६.११	१३००	१५	६.५५	१५००	१७	६.७२	१७००	
१.५	क्लस्टरमा भटमास उत्पादन कार्यक्रम (विउ र प्याकिङ बोरा वितरण)	सङ्ख्या	५	४.९५	७५०	३	६.४३	१२००	१	६.५८	१४००	१	६.५५	१५००	१	६.३२	१६००	
१.६	क्लस्टर भटमास खेती व्यवस्थापन तथा क्षेत्र विस्तार	सङ्ख्या	०	०.००	०	५	२.६८	५००	८	३.७६	८००	९	३.९३	९००	१०	३.९५	१०००	
१.७	आधुनिक नमुना व्यावसायिक कृषि फर्मलाई सहयोग	पटक	१	२.६४	४००	१	२.३६	४४०	१	२.२७	४८४	१	२.३२	५३२	१	२.३१	५८५	
१.८	५०% अनुदानमा प्रांगारिक/जैविक मल अनुदान ढुवानी सहित	पटक	२	३.३०	५००	२	२.९५	५५०	२	२.८४	६०५	२	२.९०	६६५	२.८९	७३२		

क. सं.	कार्यक्रम र क्रियाकलाप	एकाइ	पहिलो वर्ष (आ.व. २०७५/७६)			दोस्रो वर्ष (आ.व. २०७६/७७)			तेस्रो वर्ष (आ.व. २०७७/७८)			चौथो वर्ष (आ.व. २०७८/७९)			पाँचौ वर्ष (आ.व. २०७९/८०)			कैफियत
			परिमाण	भार	बजेट	परिमाण	भार	बजेट	परिमाण	भार	बजेट	परिमाण	भार	बजेट	परिमाण	भार	बजेट	
१	२	३	४	५	६	७	८	९	१०	११	१२	१३	१४	१५	१६	१७	१८	१९
१.९	कार्यक्रम अनुगमन निरीक्षण	पटक	२०	०.९२	१४०	२०	०.८२	१५४	२०	०.७९	१६९	२०	०.८१	१८६	२०	०.८०	२०३	
	कार्यक्रम बजेट		४४	३४.९१	५२९०	५३	४२.२८	७८९४	५९	४३.७४	९३०८	६५	४४.६६	१०२३३	५७	४४.१५	१११७०	
२	प्रधानमन्त्री कृषि आधुनिकीकरण परियोजना अन्तर्गत सञ्चालित पुरानो व्यवसायिक ब्लक/पकेट विकास आयोजना																	
२.१	कृषक समूहको प्रस्तावित कार्यक्रममा आधारित कार्यक्रम	पटक	१	१३.२०	२०००	१	११.८	२२००	१	११.४	२४२०	१	११.६२	२६६२	१	११.५७	२९२८	
	कार्यक्रम बजेट		१	१३.२०	२०००	१	११.८	२२००	१	११.४	२४२०	१	११.६	२६६२	१	११.५७	२९२८	
३	साना सिँचाइ आयोजना																	
३.१	ट्याङ्की निर्माण/कुलो मर्मत/पाइप सिँचाइ/प्लास्टिक सिँचाइ योजना	सङ्ख्या	१२	९.९०	१५००	१	८.८४	१६५०	१	८.५३	१८१५	१	८.७१	१९९७	१	८.६८	२१९७	
	कार्यक्रम बजेट		१२	९.९०	१५००	१	८.८४	१६५०	१	८.५३	१८१५	१	८.७१	१९९७	१	८.६८	२१९७	
४	महिला, दलित, जनजाति, अल्पसङ्ख्यक तथा विपन्न वर्ग लक्षित कार्यक्रम																	
४.१	उन्नत तरकारी कम्पोजिट कीट वितरण	सङ्ख्या	५४००	३.५६	५४०	५४००	३.१८	५९४	५४००	३.०७	६५३	५४००	३.१४	७१८	५४००	३.१२	७९०	

क्र. सं.	कार्यक्रम र क्रियाकलाप	एकाइ	पहिलो वर्ष (आ.व. २०७५/७६)			दोस्रो वर्ष (आ.व. २०७६/७७)			तेस्रो वर्ष (आ.व. २०७७/७८)			चौथो वर्ष (आ.व. २०७८/७९)			पाँचौ वर्ष (आ.व. २०७९/८०)			कैफियत
			परिमाण	भार	बजेट	परिमाण	भार	बजेट	परिमाण	भार	बजेट	परिमाण	भार	बजेट	परिमाण	भार	बजेट	
१	२	३	४	५	६	७	८	९	१०	११	१२	१३	१४	१५	१६	१७	१८	१९
४.२	करेसावारी सिँचाइको लागि स्प्रिङकल वितरण	सङ्ख्या	१२००	१.५८	२४०	१२००	१.४१	२६४	१२००	१.३६	२९०	१२००	१.३९	३१९	१२००	१.३९	३५१	
४.३	प्लास्टिक थैला सहित च्याउ कीट वितरण (५०% अनुदान)	पटक	१०००	०.२०	३०	१०००	०.१८	३३	१०००	०.१७	३६	१०००	०.१७	४०	१०००	०.१७	४४	
४.४	कार्यक्रम सामग्री ढुवानी	पटक	५	०.४९	७५	५	०.४४	८३	५	०.४३	९१	५	०.४४	१००	५	०.४३	११०	
४.५	कार्यक्रम अनुगमन निरीक्षण	पटक	१०	०.३३	५०	१०	०.२९	५५	१०	०.२८	६१	१०	०.२९	६७	१०	०.२६	६७	
	कार्यक्रम बजेट		७६१५	६.१७	९३५	७६१५	५.५१	१०२८.५	७६१५	५.३२	११३१.९	७६१५.०	५.४	१२४४.२	७६१५	५.३८	१३६१.७	
५	क्षमता अभिवृद्धि सीप विकास कार्यक्रम																	
५.१	३ दिने नगरस्तरीय अगुवा कृषक तालिम	सङ्ख्या	५	४.९५	७५०	५	४.०२	७५०	५	३.५२	७५०	५	३.२७	७५०	५	२.९६	७५०	
५.२	एक दिने स्थलगत घुम्ती कृषक तालिम	सङ्ख्या	२०	१.३२	२००	२०	१.०७	२००	२०	०.९४	२००	२०	०.८७	२००	२०	०.७९	२००	
५.३	एक दिने कृषक अभिमुखीकरण गोष्ठी	सङ्ख्या	६	१.९८	३००	६	१.६१	३००	६	१.४१	३००	६	१.३१	३००	६	१.१९	३००	
५.४	आई.पि.एम.कृषक पाठशाला सञ्चालन	सङ्ख्या	०	०.००	०	२	१.६१	३००	२	१.४१	३००	२	१.३१	३००	२	१.१९	३००	
	कार्यक्रम बजेट		३१	८.२५	१२५०	३३	८.३०	१५५०	३३	७.२८	१५५०	३३	६.७७	१५५०	३१	६.१३	१५५०.०	
६	कृषि प्रसार कार्यक्रम																	

क्र. सं.	कार्यक्रम र क्रियाकलाप	एकाइ	पहिलो वर्ष (आ.व. २०७५/७६)			दोस्रो वर्ष (आ.व. २०७६/७७)			तेस्रो वर्ष (आ.व. २०७७/७८)			चौथो वर्ष (आ.व. २०७८/७९)			पाँचौ वर्ष (आ.व. २०७९/८०)			कैफियत
			परिमाण	भार	बजेट	परिमाण	भार	बजेट	परिमाण	भार	बजेट	परिमाण	भार	बजेट	परिमाण	भार	बजेट	
१	२	३	४	५	६	७	८	९	१०	११	१२	१३	१४	१५	१६	१७	१८	१९
६.१	५०% अनुदानमा उन्नत मकै बिउ वितरण	के.जी	३०००	०.९९	१५०	३०००	०.८८	१६५	३०००	०.८५	१८२	३०००	०.८७	२००	३०००	०.८७	२२०	
६.२	५०% अनुदानमा उन्नत धान बिउ वितरण	के.जी	५००	०.१६	२५	५००	०.१५	२८	५००	०.१४	३१	५००	०.१५	३४	५००	०.१५	३७	
६.३	७५% अनुदानमा हाते ट्रयाक्टर/मिनीटिलर वितरण	पटक	१५	१.९८	३००	१५	१.७७	३३०	१५	१.६९	३६०	१५	१.७०	३९०	१५	१.७२	४३५	
६.४	५०% अनुदानमा प्लास्टिक टनेल वितरण	सङ्ख्या	१८०	२.९७	४५०	१८०	२.५३	४७३	१८०	२.३३	४९७	१८०	२.२८	५२२	१८०	२.१७	५४८	
६.५	कृषि सम्बन्धी सूचना प्रकाशन, प्रसारण	पटक	३	०.४०	६०	३	०.३५	६६	३	०.३४	७३	३	०.३५	८०	३	०.३५	८८	
६.६	५०% अनुदानमा स्प्रेयर वितरण	सङ्ख्या	६०	०.५९	९०	६०	०.५१	९५	६०	०.४७	१००	६०	०.४६	१०५	६०	०.४४	११०	
६.७	७५% अनुदानमा स्टयान्ड सहित मौरी घरगोला वितरण	सङ्ख्या	४०	२.१८	३३०	४०	१.८६	३४७	४०	१.७१	३६४	४०	१.६७	३८२	४०	१.५९	४०१	
६.८	बजार सेट/सङ्कलन केन्द्र निर्माण	सङ्ख्या	१	५.९४	९००	१	५.०६	९४५	१	४.६६	९९२	१	४.५५	१०४२	१	४.३२	१०९४	
६.९	५०% अनुदानमा आँप, लिची र सुन्तलाजात विरुवा वितरण	पटक	१	०.३३	५०	१	०.२९	५५	१	०.२८	६१	१	०.२९	६७	१	०.२९	७४	

क. सं.	कार्यक्रम र क्रियाकलाप	एकाइ	पहिलो वर्ष (आ.व. २०७५/७६)			दोस्रो वर्ष (आ.व. २०७६/७७)			तेस्रो वर्ष (आ.व. २०७७/७८)			चौथो वर्ष (आ.व. २०७८/७९)			पाँचौ वर्ष (आ.व. २०७९/८०)			कैफियत
			परिमाण	भार	बजेट	परिमाण	भार	बजेट	परिमाण	भार	बजेट	परिमाण	भार	बजेट	परिमाण	भार	बजेट	
१	२	३	४	५	६	७	८	९	१०	११	१२	१३	१४	१५	१६	१७	१८	१९
६.१०	बाली संरक्षण सेवा	पटक	३	१.३५	२०५	३	१.२१	२२६	३	१.१७	२४९	३	१.२०	२७४	३	१.१९	३०१	
६.११	कृषकको मागमा आधारित कार्यक्रम	पटक	२	३.३०	५००	२	३.२१	६००	२	३.२९	७००	२	३.४९	८००	२	३.९५	१०००	
६.१२	आई.पि.एम.कृषक पाठशाला अनुसरण कार्यक्रम		०	०.००	०	२	०.५४	१००	४	०.९४	२००	६	१.३१	३००	८	१.५८	४००	
६.१३	प्लान्ट क्लिनिक सञ्चालन					३	०.४०	७५	३	०.३५	७५	३	०.३३	७५	३	०.३०	७५	
६.१४	सामग्री ढुवानी अनुदान	पटक	९	०.८२	१२५	९	०.७४	१३८	९	०.७१	१५२	९	०.७३	१६७	९	०.६९	१७५	
६.१५	अनुगमन निरीक्षण	पटक	१२	०.४०	६०	१२	०.३५	६६	१२	०.३४	७३	१२	०.३५	८०	१२	०.३५	८८	
	कार्यक्रम बजेट		३८२६	२१.४१	३२४५.०	३८३१	१९.८	३७०६	३८३३	१९.३	४१०६	३८३५	१९.७	४५१८	३८३७	२०.०	५०४७	
७	बैठक, तथ्याङ्क अद्यावधिक तथा कार्यक्रम प्रशासनिक खर्च																	
७.१	स्टाफ मासिक बैठक	सङ्ख्या	१२	०.४०	६०	१२	०.३२	६०	१२	०.२८	६०	१२	०.२६	६०	१२	०.२४	६०	
७.२	कृषि कार्यक्रम समीक्षा गोष्ठी		३	०.६९	१०५	३	०.१९	३५	३	०.१६	३५	३	०.१५	३५	३	०.१४	३५	
७.३	चौमासिक प्रगति तथा वार्षिक प्रतिवेदन तयारी	पटक	३	०.१०	१५	३	०.०८	१५	३	०.०७	१५	३	०.०७	१५	३	०.०६	१५	
७.४	मुख्य मुख्य बालीको क्रप कटिड	पटक	६०	०.२०	३०	६०	०.१६	३०	६०	०.१४	३०	६०	०.१३	३०	६०	०.१२	३०	
७.५	नगरस्तरीय कृषि प्रोफाइल	पटक	१	१.३२	२००	१	१.०७	२००	१	०.९४	२००	१	०.८७	२००	१	०.७९	२००	

क. सं.	कार्यक्रम र क्रियाकलाप	एकाइ	पहिलो वर्ष (आ.व. २०७५/७६)			दोस्रो वर्ष (आ.व. २०७६/७७)			तेस्रो वर्ष (आ.व. २०७७/७८)			चौथो वर्ष (आ.व. २०७८/७९)			पाँचौ वर्ष (आ.व. २०७९/८०)			कैफियत	
			परिमाण	भार	बजेट	परिमाण	भार	बजेट	परिमाण	भार	बजेट	परिमाण	भार	बजेट	परिमाण	भार	बजेट		
१	२	३	४	५	६	७	८	९	१०	११	१२	१३	१४	१५	१६	१७	१८	१९	
	अद्यावधिक गर्ने																		
	कार्यक्रम बजेट		७९	२.७१	४१०.०	७९	१.८२	३४०	७९	१.६	३४०	७९	१.४८	३४०	७९	१.३४	३४०		
ख)	चालु खर्च कार्यक्रमको जम्मा		११६०८	९६.५	१४६३०.०	११६१३	९८.४	१८३६८.५	११६२१	९७.१	२०६७१.०	११६२९	९८.४	२२५४४.२	११६२१	९७.२	२४५९४.०		
ग)	कार्यक्रम खर्चतर्फको जम्मा क + ख		११६११	१००.०	१५१५५.०	११६१५	१००.०	१८६७१.५	११६२४	१००.०	२१२८०.०	११६३१	१००.०	२२९११.२	११६२३	१००.०	२५२९८.०		
घ)	उपभोग खर्च																		
ड)	कार्यालय सञ्चालन खर्च																		
च)	कुल जम्मा ग+घ+ड																		

१०.४ पशुसेवा शाखा

पशुपंक्षी

नतिजा सूचकहरु	एकाइ	आधार वर्ष २०७४-०७५
पशुपंक्षी रोजगारी सिर्जना	५००	व्यावसायिक फार्म सञ्चालक, समूहमा समितिमा आबद्ध कृषकहरु, व्यावसायिक कृषकहरु, मासु पसल सञ्चालकहरु
दूध		६९४ मे.टन
मासु		७०८ मे.टन
अन्डा		१८३२७० गोटा
कृत्रिम गर्भाधान (नस्ल सुधारका लागि)	-	-
पशुपंक्षी पालनमा संलग्न कुल सक्रिय कृषक समूह	१६	भैंसी समूह : ५ बाखा समूह : ४ एकल महिला बाखापालन समूह : २ कुखुरा समूह : ३ बड्गुर समूह : २
सुधार गरिएको स्वस्थ मासु पसल	-	-
पशुपंक्षीको खोप उत्पादन	-	-
पशुपंक्षीको खोप सेवा	१७०००	पि.पि.आर : १०००० स्वाइनफिवर : २००० एफ.एम.डी : ५०००
पशुपंक्षीको उपचार सेवा	७५००	७५००
वार्षिक घाँसको बिउ उत्पादन	१०० क्विन्टल	जै घाँसको बिउ १०० क्विन्टल

● पशु विकास सेवा कार्यक्रम

आ.ब. २०७५/७६ को लक्ष्य

सि नं	कार्यक्रम र क्रियाकलापहरु	आ.ब. २०७५/७६ को लक्ष्य (रु हजारमा)												कैफि यत	
		एकाइ	वार्षिक			प्रथम चौमासिक			दोस्रो चौमासिक			तेस्रो चौमासिक			
			परिमाण	भार	बजेट	परिमाण	भार	बजेट	परिमाण	भार	बजेट	परिमाण	भार		बजेट
१	दूधमा आत्मनिर्भर कार्यक्रम														
	स्थान :सल्लेरी बेतिनी, विगुटार, ज्यामिरे, वर्नालु														
१.१	आधारभूत तथ्याङ्क सङ्कलन र समूह गठन (प्रति समूह २५ घरधुरी)	सङ्ख्या	५	०.५५	५०.००	५	१	५०.००	०			०			
१.२	अभिमुखीकरण तालिम	पटक	५	०.५५	५०.००	५	१	५०.००	०			०			
१.३	गाई भैंसीको थलो सुधार कार्यक्रम	सङ्ख्या	१२५	२०.५७	१८७५.००	०			१२५	२०	१८७५.००	०			
१.४	राँगो वितरण	सङ्ख्या	५	२.७४	२५०.००	०			०			५	३	२५०.००	
१.५	आहारा व्यवस्थापन			०.००		०			०			०			
१.६	१ दिने गाई भैंसीपालन तालिम	पटक	५	०.५५	५०.००	०			५	१	५०.००	०			
१.७	परजीवी नियन्त्रण	पटक	५	०.८२	७५.००	०			०			५	१	७५.००	
२	गाई वितरण ५० प्रतिशत अनुदान	सङ्ख्या	२०	६.५८	६००.००	०			२०	६	६००.००	०			
२.१	हुवानी अनुदान	सङ्ख्या	२०	२.१९	२००.००	०			२०	२	२००.००	०			
२.२	साँढे खरिद हुवानी सहित	सङ्ख्या	२	१.१०	१००.००	०			२	१	१००.००	०			
२.३	आन्तरिक तथा बाह्य परजीवी नियन्त्रण	पटक	१	०.२२	२०.००	०			१	०	२०.००	०			

सि नं	कार्यक्रम र क्रियाकलापहरु	एकाइ	आ.ब. २०७५/७६ को लक्ष्य (रु हजारमा)											कैफि यत	
			वार्षिक			प्रथम चौमासिक			दोस्रो चौमासिक			तेस्रो चौमासिक			
			परिमाण	भार	बजेट	परिमाण	भार	बजेट	परिमाण	भार	बजेट	परिमाण	भार		बजेट
३	व्यावसायिक बाखा फार्म सुदृढीकरण तथा बाखाको जातीय सुधार फलोअप कार्यक्रम			०.००		०		०		०		०			
३.१	डिपिड ट्याङ्क निर्माण	सङ्ख्या	३	०.९९	९०.००	०		३	१	९०.००	०				
३.२	उन्नत क्रस बोका खरिद वितरण	सङ्ख्या	३	०.६६	६०.००	०		३	१	६०.००	०				
३.३	आन्तरिक तथा बाह्य परजीवी नियन्त्रण	पटक	९	१.४८	१३५.००	३	०	४५.००	३	०	४५.००	३	०	४५.००	
४	साभेदारीमा पशु आनुवंशिक स्रोत संरक्षण, प्रवर्द्धन तथा उपयोग कार्यक्रम सञ्चालन (भेडा) अनुदान		१	०.५५	५०.००	०		१	५०.००	०		०			
४.१	स्थलगत अन्तरक्रिया गोष्ठी	पटक	१	०.२७	२५.००	०		१	०	२५.००	०				
४.२	कार्यक्रम अनुगमन तथा प्रतिवेदन प्रेषण	पटक	१	०.११	१०.००	०		०		१	०	१०.००			
५	साभेदारीमा पशु आनुवंशिक स्रोत संरक्षण संवर्द्धन तथा उपयोग (सिन्हाल बाखा संरक्षण) मा अनुदान			०.००		०		०		०		०			
५.१	समूह गठन तथा आधारभूत तथ्याङ्क सङ्कलन (प्रति समूह २५ घरधुरी)	सङ्ख्या	२	०.२२	२०.००	२	०	२०	०		०				
५.२	अभिमुखीकरण तालिम	पटक	२	०.२२	२०.००	२	०	२०.००	०		०				
५.३	खोर निर्माण सुधार	सङ्ख्या	५०	५.४९	५००.००	०		५०	५	५००.००	०				
५.४	सिन्हाल जातको बोका वितरण	सङ्ख्या	४	०.८८	८०.००	०		०		४	१	८०.००			
५.५	परजीवी नियन्त्रण	पटक	४	०.४४	४०.००	०		२	०	२०.००	२	०	२०.००		

सि नं	कार्यक्रम र क्रियाकलापहरु	एकाइ	आ.ब. २०७५/७६ को लक्ष्य (रु हजारमा)											कैफि यत	
			वार्षिक			प्रथम चौमासिक			दोस्रो चौमासिक			तेस्रो चौमासिक			
			परिमाण	भार	बजेट	परिमाण	भार	बजेट	परिमाण	भार	बजेट	परिमाण	भार		बजेट
५.६	१ दिने बाखापालन तालिम	पटक	२	०.२२	२०.००		०		२	०	२०.००		०		
६	पशु स्वास्थ्य तथा बाँझोपन व्यवस्थापन शिविर १ दिने	पटक	२	२.७४	२५०.००		०		१	१	१२५.००	१	१	१२५.००	
७	दूध सङ्कलन केन्द्र	सङ्ख्या	४	२१.९४	२०००.००		०		४	२१	२०००.००		०		
	स्थान : वर्नालु,सल्लेरी,विगुटार,ज्यामिरे			०.००			०			०			०		
८	बधस्थल सुधार कार्यक्रम सि.न.पा १२ ओखलढुङ्गा	सङ्ख्या	१	१०.९७	१०००.००		०		१	११	१०००.००		०		
९	पशुपंक्षी फार्महरुलाई औषधी वितरण कार्यक्रम	सङ्ख्या	५	०.४४	४०.००		०		५	०	४०.००		०		
१०	समूह समितिहरुलाई औषधी वितरण कार्यक्रम	सङ्ख्या	५	०.८२	७५.००		०		५	१	७५.००		०		
	राँगो वितरण	सङ्ख्या	९	४.९४	४५०.००		०			०		९	५	४५०.००	
	बोका वितरण	सङ्ख्या	२४	५.२७	४८०.००		०		२४	५	४८०.००		०		
	पशुपंक्षी फार्म सुदृढीकरण कार्यक्रम			०.००			०			०			०		
	बाखा फार्म	सङ्ख्या	२	२.१९	२००.००		०		२	२	२००.००		०		
	गाई भैंसी फार्म	सङ्ख्या	१	१.१०	१००.००		०		१	१	१००.००		०		
	कुखुरा फार्म	सङ्ख्या	२	२.१९	२००.००		०		२	२	२००.००		०		
	जम्मा रकम			१००.०००	९११५.००		२.०	१८५.००		८४.५	७८७५.००		११	१०५५.००	

आ.ब.२०७६/७७ को लक्ष्य

सि नं	कार्यक्रम र क्रियाकलापहरु	एकाइ	आ.ब.२०७६/७७ को लक्ष्य (रु हजारमा)												कैफि यत
			वार्षिक			प्रथम चौमासिक			दोस्रो चौमासिक			तेस्रो चौमासिक			
			परिमाण	भार	बजेट	परिमाण	भार	बजेट	परिमाण	भार	बजेट	परिमाण	भार	बजेट	
१	दूधमा आत्मनिर्भर कार्यक्रम														
	स्थान :														
१.१	आधारभूत तथ्याङ्क सङ्कलन र समूह गठन (प्रति समूह २५ घरधुरी	सङ्ख्या	१०	८.९९	१०००.००	१०	०.९०	१००.००		०.००			०.००		
१.२	अभिमुखीकरण तालिम	पटक	१०	०.९०	१००.००	१०	०.९०	१००.००		०.००			०.००		
१.३	गाई भैंसीको थलो सुधार कार्यक्रम	सङ्ख्या	२५०	३३.७२	३७५०.००		०.००		१२५	१६.८६	१८७५.००		०.००		
१.४	राँगो वितरण	सङ्ख्या	१०	४.५०	५००.००		०.००			०.००		१०	४.५०	५००.००	
१.५	आहारा व्यवस्थापन			०.००			०.००			०.००			०.००		
	१ दिने गाई भैंसीपालन तालिम	पटक	१०	०.९०	१००.००		०.००		१०	०.९०	१००.००		०.००		
१.८	परजीवी नियन्त्रण	पटक	१०	०.९०	१००.००		०.००			०.००		१०	०.९०	१००.००	
२	गाई वितरण ५० प्रतिशत अनुदान	सङ्ख्या	२०	५.४०	६००.००		०.००		२०	५.४०	६००.००		०.००		
२.१	हुवानी अनुदान	सङ्ख्या	२०	१.८०	२००.००		०.००		२०	१.८०	२००.००		०.००		
२.२	साँढे खरिद हुवानी सहित	सङ्ख्या	२	०.९०	१००.००		०.००		२	०.९०	१००.००		०.००		
२.३	आन्तरिक तथा बाह्य परजीवी नियन्त्रण	पटक	१	०.१८	२०.००		०.००		१	०.१८	२०.००		०.००		
३	साभेदारीमा पशु आनुवंशिक स्रोत संरक्षण, प्रवर्द्धन तथा उपयोग फलोअप कार्यक्रम		१	०.४५	५०.००		०.००			०.४५	५०.००		०.००		
३.१	स्थलगत अन्तरक्रिया गोष्ठी	पटक	१	०.२२	२५.००		०.००		१	०.२२	२५.००		०.००		

सि नं	कार्यक्रम र क्रियाकलापहरु	एकाइ	आ.ब. २०७६/७७ को लक्ष्य (रु हजारमा)												कैफि यत	
			वार्षिक			प्रथम चौमासिक			दोस्रो चौमासिक			तेस्रो चौमासिक				
			परिमाण	भार	बजेट	परिमाण	भार	बजेट	परिमाण	भार	बजेट	परिमाण	भार	बजेट		
२.४	कार्यक्रम अनुगमन तथा प्रतिवेदन प्रेषण	पटक	१	०.०९	१०.००		०.००			०.००			१	०.०९	१०.००	
४	साभेदारीमा पशु आनुवंशिक स्रोत संरक्षण संवर्द्धन तथा उपयोग (सिन्हाल बाखा संरक्षण)			०.००			०.००			०.००				०.००		
४.१	सिन्हाल बाखाको तथ्याङ्क सङ्कलन	सङ्ख्या	१	०.०९	१०.००	१	०.०९	१०		०.००				०.००		
४.४	बोका वितरण	सङ्ख्या	४	०.७२	८०.००		०.००		४	०.७२	८०.००		०.००			
४.५	परजीवी नियन्त्रण	पटक	४	०.३६	४०.००		०.००		२	०.१८	८०.००	२	०.१८	२०.००		
	स्थलगत अन्तरक्रिया गोष्ठी	पटक	१	०.३६	४०.००		०.००		१	०.३६	८०.००		०.००			
५	एकल महिला कार्यक्रम			०.००	०.००		०.००			०.००			०.००			
	बाखा पकेट प्याकेज कार्यक्रम	सङ्ख्या	२	०.००			०.००			०.००			०.००			
	आधारभूत तथ्याङ्क सङ्कलन र समूह गठन (प्रति समूह २५ घरधुरी)	सङ्ख्या	२	०.१८	२०.००	१	०.१८	२०.००		०.००			०.००			
	अभिमुखीकरण तालिम	सङ्ख्या	२	०.१८	२०.००	१	०.१८	२०.००		०.००			०.००			
	खोर निर्माण सुधार	सङ्ख्या	५०	४.५०	५००.००		०.००		५०	४.५०	५००.००		०.००			
	बोका खरिद वितरण	सङ्ख्या	४	०.७२	८०.००		०.००			०.००		४	०.७२	८०.००		
	परजीवी नियन्त्रण	पटक	२	०.१८	२०.००		०.००			०.००		२	०.१८	२०.००		
६	पशु स्वास्थ्य तथा बाँझोपन व्यवस्थापन शिविर १ दिने	पटक	२	२.२५	२५०.००		०.००		१	१.१२	१२५.००	१	१.१२	१२५.००		

सि नं	कार्यक्रम र क्रियाकलापहरु	एकाइ	आ.ब. २०७६/७७ को लक्ष्य (रु हजारमा)												कैफि यत
			वार्षिक			प्रथम चौमासिक			दोस्रो चौमासिक			तेस्रो चौमासिक			
			परिमाण	भार	बजेट	परिमाण	भार	बजेट	परिमाण	भार	बजेट	परिमाण	भार	बजेट	
७	पशु सङ्कलन केन्द्र	सङ्ख्या	१	१७.९९	२०००.००		०.००		१	१७.९९	२०००.००		०.००		
८	समूह समितिहरुलाई औषधी वितरण कार्यक्रम	सङ्ख्या	५	०.६७	७५.००		०.००		५	०.६७	७५.००		०.००		
	राँगो वितरण	सङ्ख्या	९	४.०५	४५०.००		०.००			०.००		९	४.०५	४५०.००	
	समूह समिति फार्म र व्यावसायिक कृषकहरुको लागि बोका वितरण	सङ्ख्या	२४	४.३२	४८०.००		०.००		२४	४.३२	४८०.००		०.००		
	पशपंक्षी फार्म सुदुढीकरण कार्यक्रम			०.००			०.००			०.००			०.००		
	बाखा फार्म	सङ्ख्या	१	०.९०	१००.००		०.००		२	१.८०	२००.००		०.००		
	बङ्गुर फार्म	सङ्ख्या	१	०.९०	१००.००		०.००		१	०.९०	१००.००		०.००		
	गाईभैसी फार्म	सङ्ख्या	२	१.८०	२००.००		०.००		२	१.८०	२००.००		०.००		
	कुखुरा फार्म	सङ्ख्या	१	०.९०	१००.००		०.००		२	१.८०	२००.००		०.००		
	जम्मा रकम				१११२०.००			२५०.००			८९९०.००			१३०५.००	

आ.ब.२०७७/७८ को लक्ष्य

सि नं	कार्यक्रम र क्रियाकलापहरु	एकाइ	आ.ब.२०७७/७८ को लक्ष्य (रु हजारमा)											कैफियत	
			वार्षिक			प्रथम चौमासिक			दोस्रो चौमासिक			तेस्रो चौमासिक			
			परिमाण	भार	बजेट	परिमाण	भार	बजेट	परिमाण	भार	बजेट	परिमाण	भार		बजेट
१															
	स्थान :														
१.१	आधारभूत तथ्याङ्क सङ्कलन र समूह गठन (प्रति समूह २५ घरधुरी)	सङ्ख्या	७	०.६३	७०.००	७	०.६३	७०	०.००			०.००			
१.२	अभिमुखीकरण तालिम	पटक	७	०.६३	७०.००	७	०.६३	७०	०.००			०.००			
१.३	गाई भैंसीको थलो सुधार कार्यक्रम	सङ्ख्या	१७५	२३.८०	२६२५.००		०.००		१७५	२३.८०	२६२५		०.००		
१.४	राँगो वितरण	सङ्ख्या	७	३.१७	३५०.००		०.००			०.००		७	३.१७	३५०	
१.५	आहारा व्यवस्थापन			०.००			०.००			०.००			०.००		
१.६	१ दिने गाई भैंसीपालन तालिम	पटक	७	०.६३	७०.००		०.००		७	०.६३	७०		०.००		
१.८	परजीवी नियन्त्रण	पटक	७	०.७६	८४.००		०.००			०.००		७	०.७६	८४	
२	गाई वितरण ५० प्रतिशत अनुदान	सङ्ख्या	२०	५.४४	६००.००		०.००		२०	५.४४	६००		०.००		
२.१	हुवानी अनुदान	सङ्ख्या	२०	१.८१	२००.००		०.००		२०	१.८१	२००		०.००		
२.२	साँढे खरिद हुवानी सहित	सङ्ख्या	२	०.९१	१००.००		०.००		२	०.९१	१००		०.००		
२.३	आन्तरिक तथा बाह्य परजीवी नियन्त्रण	पटक	१	०.१८	२०.००		०.००		१	०.१८	२०		०.००		
४	साभ्केदारीमा पशु आनुवंशिक स्रोत संरक्षण, प्रवर्द्धन तथा उपयोग कार्यक्रम सञ्चालन (भेडा) अनुदान		१	०.४५	५०.००		०.००			०.४५	५०		०.००		

सि नं	कार्यक्रम र क्रियाकलापहरु	एकाइ	आ.ब.२०७७/७८ को लक्ष्य (रु हजारमा)											कैफियत	
			वार्षिक			प्रथम चौमासिक			दोस्रो चौमासिक			तेस्रो चौमासिक			
			परिमाण	भार	बजेट	परिमाण	भार	बजेट	परिमाण	भार	बजेट	परिमाण	भार		बजेट
४.१	स्थलगत अन्तरक्रिया गोष्ठी	पटक	१	०.२३	२५.००		०.००		१	०.२३	२५		०.००		
४.२	कार्यक्रम अनुगमन तथा प्रतिवेदन प्रेषण	पटक	१	०.०९	१०.००		०.००		१	०.०९		१	०.०९	१०	
५	साभेदारीमा पशु आनुवंशिक स्रोत संरक्षण संवर्द्धन तथा उपयोग (सिन्हाल बाखा संरक्षण)			०.००			०.००			०.००			०.००		
५.१	आधारभूत तथ्याङ्क सङ्कलन र समूह गठन (प्रति समूह २५ घरधुरी)	सङ्ख्या	२	०.१८	२०.००	२	०.१८	२०		०.००			०.००		
५.२	खोर निर्माण सुधार	सङ्ख्या	५०	४.५३	५००.००		०.००		५०	४.५३	५००.००		०.००		
५.३	बोका खरिद वितरण	पटक	४	०.७३	८०.००		०.००			०.००		४	०.७३	८०.००	
५.४	परजीवी नियन्त्रण	पटक	२	०.३६	४०.००		०.००			०.००		२	०.३६	४०.००	
	१ दिने बाखापालन तालिम	पटक	२	०.१८	२०.००		०.००			०.००		१	०.१८	२०.००	
६	एकल महिला कार्यक्रम			०.००	०.००		०.००			०.००			०.००		
६.१	बाखा पकेट प्याकेज कार्यक्रम	सङ्ख्या	२	०.००			०.००			०.००			०.००		
६.२	आधारभूत तथ्याङ्क सङ्कलन र समूह गठन (प्रति समूह २५ घरधुरी)	सङ्ख्या	२	०.१८	२०.००	१	०.१८	२०.००		०.००			०.००		
६.३	अभिमुखीकरण तालिम	सङ्ख्या	२	०.१८	२०.००	१	०.१८	२०.००		०.००			०.००		
६.४	खोर निर्माण सुधार	सङ्ख्या	५०	४.५३	५००.००		०.००		५०	४.५३	५००.००		०.००		
६.५	बोका खरिद वितरण	सङ्ख्या	४	०.७३	८०.००		०.००			०.००		४	०.७३	८०.००	

सि नं	कार्यक्रम र क्रियाकलापहरु	एकाइ	आ.ब. २०७७/७८ को लक्ष्य (रु हजारमा)												कैफियत
			वार्षिक			प्रथम चौमासिक			दोस्रो चौमासिक			तेस्रो चौमासिक			
			परिमाण	भार	बजेट	परिमाण	भार	बजेट	परिमाण	भार	बजेट	परिमाण	भार	बजेट	
६.६	परजीवी नियन्त्रण	पटक	२	०.१८	२०.००		०.००			०.००		२	०.१८	२०.००	
७	पशु स्वास्थ्य तथा बाँझोपन व्यवस्थापन शिविर १ दिने	पटक	२	२.२७	२५०.००		०.००		१	१.१३	१२५.००	१	१.१३	१२५.००	
६	दूध सङ्कलन केन्द्र	सङ्ख्या	६	२७.२०	३०००.००		०.००		६	२७.२०	३००.००		०.००		
७	समूह समितिहरुलाई औषधी वितरण कार्यक्रम	सङ्ख्या	५	०.६८	७५.००		०.००		५	०.६८	७५.००		०.००		
८	राँगो वितरण	सङ्ख्या	९	४.०८	४५०.००		०.००			०.००		९	४.०८	४५०.००	
९	समूह समिति फार्म र व्यावसायिक कृषकहरुका लागि बोका वितरण	सङ्ख्या	२४	४.३५	४८०.००		०.००		२४	४.३५	४८०.००		०.००		
१०	पशपंक्षी फार्म सुदृढीकरण कार्यक्रम			०.००			०.००			०.००			०.००		
१०.१	बाखा फार्म	सङ्ख्या	३	२.७२	३००.००		०.००		१	२.७२	३००.००		०.००		
१०.२	बङ्गुर फार्म	सङ्ख्या	२	१.८१	२००.००		०.००		१	१.८१	२००.००		०.००		
१०.३	गाई भैंसी फार्म	सङ्ख्या	४	३.६३	४००.००		०.००		४	३.६३	४००.००		०.००		
१०.४	कुखुरा फार्म	सङ्ख्या	३	२.७२	३००.००		०.००		३	२.७२	३००.००		०.००		
	जम्मा रकम				११०२९.००			२००.००			९५७०.००			१२५९.००	

आ.ब.२०७८/७९ को लक्ष्य

सि नं	कार्यक्रम र क्रियाकलापहरु	एकाइ	आ.ब.२०७८/७९ को लक्ष्य (रु हजारमा)												कैफियत
			वार्षिक			प्रथम चौमासिक			दोस्रो चौमासिक			तेस्रो चौमासिक			
			परिमाण	भार	बजेट	परिमाण	भार	बजेट	परिमाण	भार	बजेट	परिमाण	भार	बजेट	
१	दूधमा आत्मनिर्भर कार्यक्रम														
	स्थान :														
१.१	आधारभूत तथ्याङ्क सङ्कलन र समूह गठन (प्रति समूह २५ घरधुरी)	सङ्ख्या	१०	०.६२	१००.००	१०	०.६२	१००.००		०.००			०.००		
१.२	अभिमुखीकरण तालिम	पटक	१०	०.६२	१००.००	१०	०.६२	१००.००		०.००			०.००		
१.३	गाई भैंसीको थलो सुधार कार्यक्रम	सङ्ख्या	२५०	२३.१६	३७५०.००		०.००		२५०	२३.१६	३७५०		०.००		
१.४	राँगो वितरण	सङ्ख्या	१०	३.०९	५००.००		०.००			०.००		१०	३.०९	५००	
१.५	आहारा व्यवस्थापन			०.००			०.००			०.००			०.००		
१.६	१ दिने गाई भैंसीपालन तालिम	पटक	१०	०.६२	१००.००		०.००		१०	०.६२	१००		०.००		
१.८	परजीवी नियन्त्रण	पटक	१०	०.६२	१००.००		०.००			०.००		१०	०.६२	१००	
२	गाई वितरण ५० प्रतिशत अनुदान	सङ्ख्या	२०	३.७०	६००.००		०.००		२०	३.७०	६००		०.००		
२.१	हुवानी अनुदान	सङ्ख्या	२०	१.२३	२००.००		०.००		२०	१.२३	२००		०.००		
२.२	साँढे खरिद हुवानी सहित	सङ्ख्या	२	०.६२	१००.००		०.००		२	०.६२	१००		०.००		
२.३	आन्तरिक तथा बाह्य परजीवी नियन्त्रण	पटक	१	०.१२	२०.००		०.००		१	०.१२	२०		०.००		
४	साभ्केदारीमा पशु आनुवंशिक स्रोत संरक्षण, प्रवर्द्धन तथा उपयोग कार्यक्रम सञ्चालन (भेडा) अनुदान		१	०.३१	५०.००		०.००			०.३१	५०		०.००		

सि नं	कार्यक्रम र क्रियाकलापहरु	एकाइ	आ.ब.२०७८/७९ को लक्ष्य (रु हजारमा)											कैफियत	
			वार्षिक			प्रथम चौमासिक			दोस्रो चौमासिक			तेस्रो चौमासिक			
			परिमाण	भार	बजेट	परिमाण	भार	बजेट	परिमाण	भार	बजेट	परिमाण	भार		बजेट
४.१	स्थलगत अन्तरक्रिया गोष्ठी	पटक	१	०.१५	२५.००		०.००		१	०.१५	२५		०.००		
४.२	कार्यक्रम अनुगमन तथा प्रतिवेदन प्रेषण	पटक	१	०.०६	१०.००		०.००		०.००			१	०.०६	१०	
५	साभेदारीमा पशु आनुवंशिक स्रोत संरक्षण संवर्द्धन तथा उपयोग (सिन्हाल बाखा संरक्षण)			०.००			०.००		०.००				०.००		
५.१	सिन्हाल बाखाको तथ्याङ्क सङ्कलन	सङ्ख्या	१	०.०६	१०.००	१	०.०६	१०.००		०.००			०.००		
५.२	बोका वितरण	सङ्ख्या	४	०.४९	८०.००		०.००		४	०.४९	८०.००		०.००		
५.३	परजीवी नियन्त्रण	पटक	४	०.२५	४०.००		०.००		२	०.१२	२०.००	२	०.१२	२०.००	
५.४	स्थलगत अन्तरक्रिया गोष्ठी	पटक	१	०.२५	४०.००		०.००		१	०.२५	४०.००		०.००		
६	एकल महिला कार्यक्रम			०.००			०.००			०.००			०.००		
६.१	बाखा पकेट प्याकेज कार्यक्रम	सङ्ख्या	२	०.००			०.००			०.००			०.००		
६.२	आधारभूत तथ्याङ्क सङ्कलन र समूह गठन (प्रति समूह २५ घरधुरी)	सङ्ख्या	२	०.१२	२०.००	१	०.१२	२०.००		०.००			०.००		
६.३	अभिमुखीकरण तालिम	सङ्ख्या	२	०.१२	२०.००	१	०.१२	२०.००		०.००			०.००		
६.४	खोर निर्माण सुधार	सङ्ख्या	५०	३.०९	५००.००		०.००		५०	३.०९	५००.००		०.००		
६.५	बोका खरिद वितरण	सङ्ख्या	४	०.४९	८०.००		०.००			०.००		४	०.४९	८०.००	
६.६	परजीवी नियन्त्रण	पटक	२	०.१२	२०.००		०.००			०.००		२	०.१२	२०.००	
७	पशु स्वास्थ्य तथा बाँझोपन व्यवस्थापन	पटक	२	१.५४	२५०.००		०.००		१	०.७७	१२५.००	१	०.७७	१२५.००	

सि नं	कार्यक्रम र क्रियाकलापहरु	एकाइ	आ.ब.२०७८/७९ को लक्ष्य (रु हजारमा)											कैफियत		
			वार्षिक			प्रथम चौमासिक			दोस्रो चौमासिक			तेस्रो चौमासिक				
			परिमाण	भार	बजेट	परिमाण	भार	बजेट	परिमाण	भार	बजेट	परिमाण	भार		बजेट	
	शिविर १ दिने															
६	दूध सङ्कलन केन्द्र	सङ्ख्या	२	६.१७	१०००.००		०.००		२	६.१७	१०००.००		०.००			
७	पशु सङ्कलन केन्द्र	सङ्ख्या	२	६.१७	१०००.००		०.००		१	६.१७	१०००.००		०.००			
	मासु पसल सुधार	सङ्ख्या	१०	६.१७	१०००.००		०.००		१०	६.१७	१०००.००		०.००			
	वाखापालन समूहहरुलाई डिपिड ट्याङ्क निर्माण	सङ्ख्या	१०	४.९४	८००.००		०.००		१०	४.९४	८००.००		०.००			
	बधशाला सुधार			१२.३५	२०००.००		०.००		१२.३५	२०००.००		०.००				
८	समूह समितिहरुलाई औषधी वितरण कार्यक्रम	सङ्ख्या		१.२३	२००.००		०.००		१.२३	२००.००		०.००				
९	राँगो वितरण	सङ्ख्या	१०	३.०९	५००.००		०.००		०.००			१०	३.०९	५००.००		
१०	समूह समिति फार्म र व्यावसायिक कृषकहरुको लागि बोका वितरण	सङ्ख्या	२४	२.९६	४८०.००		०.००		२४	२.९६	४८०.००		०.००			
११.१	पशपंक्षी फार्म सुदृढीकरण कार्यक्रम			०.००			०.००		०.००				०.००			
११.२	वाखा फार्म	सङ्ख्या	८	४.९४	८००.००		०.००		८	४.९४	८००.००		०.००			
११.३	बङ्गुर फार्म	सङ्ख्या	४	२.४७	४००.००		०.००		४	२.४७	४००.००		०.००			
११.४	गाई भैंसी फार्म	सङ्ख्या	८	४.९४	८००.००		०.००		८	४.९४	८००.००		०.००			
११.५	कुखुरा फार्म	सङ्ख्या	५	३.०९	५००.००		०.००		५	३.०९	५००.००		०.००			
	जम्मा रकम				१६१९५.००			२५०.००			१४५९०.००				१३५५.००	

आ.ब.२०७९/८० को लक्ष्य

सि नं	कार्यक्रम र क्रियाकलापहरु	एकाइ	आ.ब.२०७९/८० को लक्ष्य (रु हजारमा)												कैफियत
			वार्षिक			प्रथम चौमासिक			दोस्रो चौमासिक			तेस्रो चौमासिक			
			परिमाण	भार	बजेट	परिमाण	भार	बजेट	परिमाण	भार	बजेट	परिमाण	भार	बजेट	
१	दूधमा आत्मनिर्भर कार्यक्रम														
	स्थान :														
१.१	आधारभूत तथ्याड्क सङ्कलन र समूह गठन (प्रति समूह २५ घरधुरी)	सङ्ख्या	१५	०.७७	१५०.००	१५	०.७७	१५०.००		०.००			०.००		
१.२	अभिमुखीकरण तालिम	पटक	१५	०.७७	१५०.००	१५	७.६८	१५०.००		०.००			०.००		
१.३	गाई भैंसीको थलो सुधार कार्यक्रम	सङ्ख्या	३७५	२८.८२	५६२५.००		०.००		३७५	२८.८२	५६२५.००		०.००		
१.४	राँगो वितरण	सङ्ख्या	१५	३.८४	७५०.००		०.००			०.००		१५	३.८४	७५०.००	
१.५	आहारा व्यवस्थापन			०.००			०.००			०.००			०.००		
१.६	१ दिने गाई भैंसीपालन तालिम	पटक	१५	०.७७	१५०.००		०.००		१५	०.७७	१५०.००		०.००		
१.७	परजीवी नियन्त्रण	पटक	१५	०.७७	१५०.००		०.००			०.००		१५	०.७७	१५०.००	
२	गाई वितरण ५० प्रतिशत अनुदान	सङ्ख्या	२०	३.०७	६००.००		०.००		२०	३.०७	६००.००		०.००		
२.१	हुवानी अनुदान	सङ्ख्या	२०	१.०२	२००.००		०.००		२०	१.०२	२००.००		०.००		
२.२	साँढे खरिद हुवानी सहित	सङ्ख्या	२	०.५१	१००.००		०.००		२	०.५१	१००.००		०.००		
२.३	आन्तरिक तथा बाह्य परजीवी नियन्त्रण	पटक	१	०.१०	२०.००		०.००		१	०.१०	२०.००		०.००		
३	साभेदारीमा पशु आनुवंशिक स्रोत संरक्षण, प्रवर्द्धन तथा उपयोग कार्यक्रम सञ्चालन (भेडा) अनुदान		१	०.२६	५०.००		०.००			०.२६	५०.००		०.००		

सि नं	कार्यक्रम र क्रियाकलापहरु	एकाइ	आ.ब.२०७९/८० को लक्ष्य (रु हजारमा)											कैफियत	
			वार्षिक			प्रथम चौमासिक			दोस्रो चौमासिक			तेस्रो चौमासिक			
			परिमाण	भार	बजेट	परिमाण	भार	बजेट	परिमाण	भार	बजेट	परिमाण	भार		बजेट
३.१	स्थलगत अन्तरक्रिया गोष्ठी	पटक	१	०.१३	२५.००		०.००		१	०.१३	२५.००		०.००		
३.२	कार्यक्रम अनुगमन तथा प्रतिवेदन प्रेषण	पटक	१	०.०५	१०.००		०.००			०.००		१	०.०५	१०.००	
४	साभेदारीमा पशु आनुवंशिक स्रोत संरक्षण संवर्द्धन तथा उपयोग (सिन्हाल बाखा संरक्षण)			०.००	०.००		०.००			०.००			०.००		
४.१	सिन्हाल बाखाको तथ्याङ्क सङ्कलन	सङ्ख्या	१	०.०५	१०.००	१	०.५१	१०		०.००			०.००		
४.२	बोका वितरण	सङ्ख्या	४	०.४१	८०.००		०.००		४	०.४१	८०.००		०.००		
४.३	परजीवी नियन्त्रण	पटक	४	०.२०	४०.००		०.००		२	०.१०	२०.००	२	०.१०	२०.००	
४.४	स्थलगत अन्तरक्रिया गोष्ठी	पटक	१	०.२०	४०.००		०.००		१	०.२०	४०.००		०.००		
५	एकल महिला कार्यक्रम			०.००			०.००			०.००			०.००		
५.१	बाखा पकेट प्याकेज कार्यक्रम	सङ्ख्या	२	०.००			०.००			०.००			०.००		
५.२	आधारभूत तथ्याङ्क सङ्कलन र समूह गठन (प्रति समूह २५ घरधुरी)	सङ्ख्या	२	०.१०	२०.००	१	१.०२	२०.००		०.००			०.००		
५.३	अभिमुखीकरण तालिम	सङ्ख्या	२	०.१०	२०.००	१	१.०२	२०.००		०.००			०.००		
५.४	खोर निर्माण सुधार	सङ्ख्या	५०	२.५६	५००.००		०.००		५०	२.५६	५००.००		०.००		
५.५	बोका खरिद वितरण	सङ्ख्या	४	०.४१	८०.००		०.००			०.००		४	०.४१	८०.००	
५.६	परजीवी नियन्त्रण	पटक	२	०.१०	२०.००		०.००			०.००		२	०.१०	२०.००	
६	पशु स्वास्थ्य तथा बाँझोपन व्यवस्थापन शिविर १ दिने	पटक	२	१.२८	२५०.००		०.००		१	०.६४	१२५.००	१	०.६४	१२५.००	
७	दूध सङ्कलन केन्द्र	सङ्ख्या	२	५.१२	१०००.००		०.००		२	५.१२	१०००.००		०.००		

सि नं	कार्यक्रम र क्रियाकलापहरु	एकाइ	आ.ब.२०७९/८० को लक्ष्य (रु हजारमा)											कैफियत	
			वार्षिक			प्रथम चौमासिक			दोस्रो चौमासिक			तेस्रो चौमासिक			
			परिमाण	भार	बजेट	परिमाण	भार	बजेट	परिमाण	भार	बजेट	परिमाण	भार		बजेट
८	पशु सङ्कलन केन्द्र	सङ्ख्या	१	१०.२५	२०००.००		०.००		१	१०.२५	२०००.००		०.००		
९	मासु पसल सुधार	सङ्ख्या	१०	५.१२	१०००.००		०.००		१०	५.१२	१०००.००		०.००		
१०	बाखापालन समूहहरुलाई डिपिड ट्याङ्क निर्माण	सङ्ख्या	१०	४.१०	८००.००		०.००		१०	४.१०	८००.००		०.००		
११	बधशाला सुधार			१०.२५	२०००.००		०.००			१०.२५	२०००.००		०.००		
१२	समूह समितिहरुलाई औषधी वितरण कार्यक्रम	सङ्ख्या		१.०२	२००.००		०.००			१.०२	२००.००		०.००		
१३	राँगो वितरण	सङ्ख्या	१०	२.५६	५००.००		०.००			०.००		१०	२.५६	५००.००	
१४	समूह समिति फार्म र व्यावसायिक कृषकहरुको लागि बोका वितरण	सङ्ख्या	२४	२.४६	४८०.००		०.००		२४	२.४६	४८०.००		०.००		
१५	पशपंक्षी फार्म सुदृढीकरण कार्यक्रम			०.००			०.००			०.००			०.००		
१५.१	बाखा फार्म	सङ्ख्या	८	४.१०	८००.००		०.००		८	४.१०	८००.००		०.००		
१५.२	बड्गुर फार्म	सङ्ख्या	४	२.०५	४००.००		०.००		४	२.०५	४००.००		०.००		
१५.३	गाई भैंसी फार्म	सङ्ख्या	८	४.१०	८००.००		०.००		८	४.१०	८००.००		०.००		
१५.४	कुखुरा फार्म	सङ्ख्या	५	२.५६	५००.००		०.००		५	२.५६	५००.००		०.००		
	जम्मा रकम				१९५२०.००			३५०.००			१७५१५.००			१६५५.००	

● पशु स्वास्थ्य नियमन कार्यक्रम

आ.ब. २०७५/७६ को लक्ष्य

सि नं	कार्यक्रम र क्रियाकलापहरु	एकाइ	आ.ब. २०७५/७६ को लक्ष्य (रु हजारमा)											कैफि यत	
			वार्षिक			प्रथम चौमासिक			दोस्रो चौमासिक			तेस्रो चौमासिक			
			परिमाण	भार	बजेट	परिमाण	भार	बजेट	परिमाण	भार	बजेट	परिमाण	भार		बजेट
१	पशु स्वास्थ्य नियमन कार्यक्रम														
१.१	पशुपंक्षी फार्म अनुगमन	पटक	३	३१.०३	४५.००	१	१०.३४	१५.००	१	१०.३४	१५.००	१	१०.३४	१५.००	
१.२	मासुपसल वधस्थल अनुगमन	पटक	३	४१.३८	६०.००	१	१३.७९	२०.००	१	१३.७९	२०.००	१	१३.७९	२०.००	
१.३	पशु औषधी पसल अनुगमन	पटक	२	२७.५९	४०.००	१	१३.७९	२०.००		०		१	१३.७९	२०.००	
				१००	१४५.००		३७.९३	५५.००		२४.१४	३५.००		३७.९३	५५.००	

आ.ब. २०७६/७७ को लक्ष्य

सि नं	कार्यक्रम र क्रियाकलापहरु	एकाइ	आ.ब. २०७६/७७ को लक्ष्य (रु हजारमा)											कैफि यत	
			वार्षिक			प्रथम चौमासिक			दोस्रो चौमासिक			तेस्रो चौमासिक			
			परिमाण	भार	बजेट	परिमाण	भार	बजेट	परिमाण	भार	बजेट	परिमाण	भार		बजेट
१	पशु स्वास्थ्य नियमन कार्यक्रम														
१.१	पशुपंक्षी फार्म अनुगमन	पटक	३	३१.०३	४५.००	१	१०.३४	१५.००	१	१०.३४	१५.००	१	१०.३४	१५.००	
१.२	मासुपसल वधस्थल अनुगमन	पटक	३	४१.३८	६०.००	१	१३.७९	२०.००	१	१३.७९	२०.००	१	१३.७९	२०.००	
१.३	पशु औषधी पसल अनुगमन	पटक	२	२७.५९	४०.००	१	१३.७९	२०.००		०		१	१३.७९	२०.००	
					१४५.००			५५.००			३५.००			५५.००	

आ.ब.२०७७/७८ को लक्ष्य

सि नं	कार्यक्रम र क्रियाकलापहरु	एकाइ	आ.ब.२०७७/७८ को लक्ष्य (रु हजारमा)											कैफि यत	
			वार्षिक			प्रथम चौमासिक			दोस्रो चौमासिक			तेस्रो चौमासिक			
			परिमाण	भार	बजेट	परिमाण	भार	बजेट	परिमाण	भार	बजेट	परिमाण	भार		बजेट
१	पशु स्वास्थ्य नियमन कार्यक्रम														
१.१	पशुपंक्षी फार्म अनुगमन	पटक	३	३४.४८	५०.००	१	१०.३४	१५.००	१	१०.३४	१५.००	१	१३.७९	२०.००	
१.२	मासुपसल वधस्थल अनुगमन	पटक	३	३४.४८	५०.००	१	१०.३४	१५.००	१	१०.३४	१५.००	१	१३.७९	२०.००	
१.३	पशु औषधी पसल अनुगमन	पटक	२	३१.०३	४५.००	१	१३.७९	२०.००		०		१	१७.२४	२५.००	
					१४५.००			५०.००			३०.००			६५.००	

आ.ब.२०७८/७९ को लक्ष्य

सि नं	कार्यक्रम र क्रियाकलापहरु	एकाइ	आ.ब.२०७८/७९ को लक्ष्य (रु हजारमा)											कैफि यत	
			वार्षिक			प्रथम चौमासिक			दोस्रो चौमासिक			तेस्रो चौमासिक			
			परिमाण	भार	बजेट	परिमाण	भार	बजेट	परिमाण	भार	बजेट	परिमाण	भार		बजेट
१	पशु स्वास्थ्य नियमन कार्यक्रम														
१.१	पशुपंक्षी फार्म अनुगमन	पटक	३	३१.०३	४५.००	१	१०.३४	१५.००	१	१०.३४	१५.००	१	१०.३४	१५.००	
१.२	मासुपसल वधस्थल अनुगमन	पटक	३	४१.३८	६०.००	१	१३.७९	२०.००	१	१३.७९	२०.००	१	१३.७९	२०.००	
१.३	पशु औषधी पसल अनुगमन	पटक	२	२७.५९	४०.००	१	१३.७९	२०.००		०		१	१३.७९	२०.००	
					१४५.००			५५.००			३५.००			५५.००	

आ.ब.२०७९/८० को लक्ष्य

सि नं	कार्यक्रम र क्रियाकलापहरु	एकाइ	आ.ब.२०७९/८० को लक्ष्य (रु हजारमा)											कैफि यत	
			वार्षिक			प्रथम चौमासिक			दोस्रो चौमासिक			तेस्रो चौमासिक			
			परिमाण	भार	बजेट	परिमाण	भार	बजेट	परिमाण	भार	बजेट	परिमाण	भार		बजेट
१	पशु स्वास्थ्य नियमन कार्यक्रम														
१.१	पशुपंक्षी फार्म अनुगमन	पटक	३	३१.०३	४५.००	१	१०.३४	१५.००	१	१०.३४	१५.००	१	१०.३४	१५.००	
१.२	मासुपसल वधस्थल अनुगमन	पटक	३	४१.३८	६०.००	१	१३.७९	२०.००	१	१३.७९	२०.००	१	१३.७९	२०.००	
१.३	पशु औषधी पसल अनुगमन	पटक	२	२७.५९	४०.००	१	१३.७९	२०.००		०		१	१३.७९	२०.००	
					१४५.००			५५.००			३५.००			५५.००	

● पशु आहारा सेवा कार्यक्रम

आ.ब. २०७५/७६ को लक्ष्य

सि नं	कार्यक्रम र क्रियाकलापहरु	एकाइ	आ.ब. २०७५/७६ को लक्ष्य (रु हजारमा)												कैफि यत
			वार्षिक			प्रथम चौमासिक			दोस्रो चौमासिक			तेस्रो चौमासिक			
			परिमाण	भार	बजेट	परिमाण	भार	बजेट	परिमाण	भार	बजेट	परिमाण	भार	बजेट	
१	खर्क विकास व्यवस्थापन फलोअप कार्यक्रम (विगुटार)														
१.२	खर्क विकास समितिलाई खर्क व्यवस्थापन, उपयोग र सञ्चालन अनुदान	पटक	१	८.२०	५०.००		०.००		१	८.२०	५०.००		०.००		
१.३	खर्क व्यवस्थापन सम्बन्धी स्थलगत गोष्ठी १ दिने	पटक	१	४.१०	२५.००		०.००		१	४.१०	२५.००		०.००		
२	घाँस स्रोतकेन्द्र स्थापना फलोअप कार्यक्रम (तलुवा)			०.००			०.००			०.००			०.००		
२.१	स्थलगत तालिम घाँस खेती सम्बन्धी	पटक	१	४.१०	२५.००		०.००		१	४.१०	२५.००		०.००		
२.२	वर्षेभरि घाँस उत्पादन सञ्चालन अनुदान	पटक	१	८.२०	५०.००		०.००		१	८.२०	५०.००		०.००		
३	आहारा व्यवस्थापन कार्यक्रम			०.००			०.००			०.००			०.००		
३.१	हिउँदे जैँ घाँस	पटक	१	१६.३९	१००.००	१	१६.३९	३३३		०.००			०.००		
३.२	वर्षे घाँस टिओसेन्टी घाँस	पटक	१	९.८४	६०.००		०.००		१	९.८४	६०.००		०.००		
३.३	स्टाइलो	पटक	१	३.२८	२०.००		०.००			०.००	०.००	१	३.२८	२०.००	
३.४	मोलासेस	पटक	१	२.४६	१५.००		०.००			०.००		१	२.४६	१५.००	
३.५	हुवानी खरिद वितरण	पटक	३	९.०२	५५.००	१	२.४६	१५.००	१	३.२८	२०.००	१	३.२८	२०.००	
४	मिनरवलक वितरण हुवानी सहित	क.जी	१०००	२९.५१	१८०.००		०.००		१	२९.५१	१८०.००		०.००		
५	जिल्लाबाट अनुगमन	पटक	२	४.९२	३०.००		०.००		१	२.४६	१५.००	१	२.४६	१५.००	
	कुल जम्मा रकम				६१०.००			३३३			४२५.००			७०.००	

आ.ब.२०७६/७७ को लक्ष्य

सि नं	कार्यक्रम र क्रियाकलापहरु	एकाइ	आ.ब.२०७६/७७ को लक्ष्य											कैफि यत	
			वार्षिक			प्रथम चौमासिक			दोस्रो चौमासिक			तेस्रो चौमासिक			
			परिमाण	भार	बजेट	परिमाण	भार	बजेट	परिमाण	भार	बजेट	परिमाण	भार		बजेट
१	खर्क विकास व्यवस्थापन फलोअप कार्यक्रम (विगुटार)														
१.२	खर्क विकास समितिलाई खर्क व्यवस्थापन, उपयोग र सञ्चालन अनुदान	पटक	१	८.२०	५०.००		०.००		१	८.२०	५०.००		०.००		
१.३	खर्क व्यवस्थापन सम्बन्धी स्थलगत गोष्ठी १ दिने	पटक	१	४.१०	२५.००		०.००		१	४.१०	२५.००		०.००		
२	घाँस स्रोतकेन्द्र स्थापना फलोअप कार्यक्रम (तलुवा)			०.००			०.००			०.००			०.००		
२.१	स्थलगत तालिम घाँस खेती सम्बन्धी	पटक	१	४.१०	२५.००		०.००		१	४.१०	२५.००		०.००		
२.२	वर्षैभरि घाँस उत्पादन सञ्चालन अनुदान	पटक	१	८.२०	५०.००		०.००		१	८.२०	५०.००		०.००		
३	आहारा व्यवस्थापन कार्यक्रम			०.००			०.००			०.००			०.००		
३.१	हिउँदे जैँ घाँस	पटक	१	१६.३९	१००.००	१	१६.३९	१००.००		०.००			०.००		
३.२	वर्षे घाँस टिओसेन्टी घाँस	पटक	१	९.८४	६०.००		०.००		१	९.८४	६०.००		०.००		
३.३	स्टाइलो	पटक	१	३.२८	२०.००		०.००			०.००	०.००	१	३.२८	२०	
३.४	मोलासेस	पटक	१	२.४६	१५.००		०.००			०.००		१	२.४६	१५	
३.५	ढुवानी खरिद वितरण	पटक	३	९.०२	५५.००	१	२.४६	१५.००	१	३.२८	२०.००	१	३.२८	२०.००	
४	मिनरवलक वितरण ढुवानी सहित	क.जी	१०००	२९.५१	१८०.००		०.००		१	२९.५१	१८०.००		०.००		
५	जिल्लाबाट अनुगमन	पटक	२	४.९२	३०.००		०.००		१	२.४६	१५.००	१	२.४६	१५.००	
	कुल जम्मा रकम				६१०.००			११५.००			४२५.००			७०.००	

आ.ब.२०७७/७८ को लक्ष्य

सि नं	कार्यक्रम र क्रियाकलापहरु	एकाइ	आ.ब.२०७७/७८ को लक्ष्य (रु हजारमा)											कैफि यत	
			वार्षिक			प्रथम चौमासिक			दोस्रो चौमासिक			तेस्रो चौमासिक			
			परिमाण	भार	बजेट	परिमाण	भार	बजेट	परिमाण	भार	बजेट	परिमाण	भार		बजेट
१	खर्क विकास व्यवस्थापन फलोअप कार्यक्रम (विगुटार)														
१.२	खर्क विकास समितिलाई खर्क व्यवस्थापन,उपयोग र सञ्चालन अनुदान	पटक	१	८.२०	५०.००		०.००		१	८.२०	५०.००		०.००		
१.३	खर्क व्यवस्थापन सम्बन्धी स्थलगत गोष्ठी १ दिने	पटक	१	४.१०	२५.००		०.००		१	४.१०	२५.००		०.००		
२	घाँस स्रोतकेन्द्र स्थापना फलोअप कार्यक्रम (तलुवा)			०.००			०.००			०.००			०.००		
२.१	स्थलगत तालिम घाँस खेती सम्बन्धी	पटक	१	४.१०	२५.००		०.००		१	४.१०	२५.००		०.००		
२.२	वर्षैभरि घाँस उत्पादन सञ्चालन अनुदान	पटक	१	८.२०	५०.००		०.००		१	८.२०	५०.००		०.००		
३	आहारा व्यवस्थापन कार्यक्रम			०.००			०.००			०.००			०.००		
३.१	हिउँदे जैँ घाँस	पटक	१	१६.३९	१००.००	१	१६.३९	१००.००		०.००			०.००		
३.२	वर्षे घाँस टिओसेन्टी घाँस	पटक	१	९.८४	६०.००		०.००		१	९.८४	६०.००		०.००		
३.३	स्टाइलो	पटक	१	३.२८	२०.००		०.००			०.००	०.००	१	३.२८	२०	
३.४	मोलासेस	पटक	१	२.४६	१५.००		०.००			०.००		१	२.४६	१५	
३.५	ढुवानी खरिद वितरण	पटक	३	९.०२	५५.००	१	२.४६	१५.००	१	३.२८	२०.००	१	३.२८	२०.००	
४	मिनरवलक वितरण ढुवानी सहित	क.जी	१०००	२९.५१	१८०.००		०.००		१	२९.५१	१८०.००		०.००		
५	जिल्लाबाट अनुगमन	पटक	२	४.९२	३०.००		०.००		१	२.४६	१५.००	१	२.४६	१५.००	
	कुल जम्मा रकम				६१०.००			११५.००			४२५.००			७०.००	

आ.ब.२०७८/७९ को लक्ष्य

सि नं	कार्यक्रम र क्रियाकलापहरु	एकाइ	आ.ब.२०७८/७९ को लक्ष्य (रु हजारमा)											कैफि यत	
			वार्षिक			प्रथम चौमासिक			दोस्रो चौमासिक			तेस्रो चौमासिक			
			परिमाण	भार	बजेट	परिमाण	भार	बजेट	परिमाण	भार	बजेट	परिमाण	भार		बजेट
१	खर्क विकास व्यवस्थापन फलोअप कार्यक्रम (विगुटार)														
१.२	खर्क विकास समितिलाई खर्क व्यवस्थापन, उपयोग र सञ्चालन अनुदान	पटक	१	४.४२	५०.००		०.००		१	४.४२	५०.००		०.००		
१.३	खर्क व्यवस्थापन सम्बन्धी स्थलगत गोष्ठी १ दिने	पटक	१	२.२१	२५.००		०.००		१	२.२१	२५.००		०.००		
२	घाँस स्रोतकेन्द्र स्थापना फलोअप कार्यक्रम (तलुवा)			०.००			०.००			०.००			०.००		
२.१	स्थलगत तालिम घाँस खेती सम्बन्धी	पटक	१	२.२१	२५.००		०.००		१	२.२१	२५.००		०.००		
२.२	वर्षैभरि घाँस उत्पादन सञ्चालन अनुदान	पटक	१	४.४२	५०.००		०.००		१	४.४२	५०.००		०.००		
३	आहारा व्यवस्थापन कार्यक्रम			०.००			०.००			०.००			०.००		
३.१	हिउँदे जैँ घाँस	पटक	१	१७.७०	२००.००	१	८.८५	१००.००		०.००			०.००		
३.२	वर्षे घाँस टिओसेन्टी घाँस	पटक	१	१७.७०	२००.००		०.००		१	५.३१	६०.००		०.००		
३.३	स्टाइलो	पटक	१	८.८५	१००.००		०.००			०.००		१	१.७७	२०	
३.४	मोलासेस	पटक	१	१३.२७	१५०.००		०.००			०.००		१	१.३३	१५	
३.५	ढुवानी खरिद वितरण	पटक	३	१०.६२	१२०.००	१	३.५४	४०.००	१	३.५४	४०.००	१	३.५४	४०.००	
४	मिनरवलक वितरण ढुवानी सहित	क.जी	१०००	१५.९३	१८०.००		०.००		१	१५.९३	१८०.००		०.००		
५	जिल्लाबाट अनुगमन	पटक	२	२.६५	३०.००		०.००		१	१.३३	१५.००	१	१.३३	१५.००	
	कुल जम्मा रकम				११३०.००			१४०.००			४४५.००			९०.००	

आ.ब.२०७९/८० को लक्ष्य

सि नं	कार्यक्रम र क्रियाकलापहरु	एकाइ	आ.ब.२०७९/८० को लक्ष्य (रु हजारमा)											कैफि यत	
			वार्षिक			प्रथम चौमासिक			दोस्रो चौमासिक			तेस्रो चौमासिक			
			परिमाण	भार	बजेट	परिमाण	भार	बजेट	परिमाण	भार	बजेट	परिमाण	भार		बजेट
१	खर्क विकास व्यवस्थापन फलोअप कार्यक्रम (विगुटार)														
१.२	खर्क विकास समितिलाई खर्क व्यवस्थापन,उपयोग र सञ्चालन अनुदान	पटक	१	४.४२	५०.००		०.००		१	४.४२	५०.००		०.००		
१.३	खर्क व्यवस्थापन सम्बन्धी स्थलगत गोष्ठी १ दिने	पटक	१	२.२१	२५.००		०.००		१	२.२१	२५.००		०.००		
२	घाँस स्रोतकेन्द्र स्थापना फलोअप कार्यक्रम (तलुवा)			०.००			०.००			०.००			०.००		
२.१	स्थलगत तालिम घाँस खेती सम्बन्धी	पटक	१	२.२१	२५.००		०.००		१	२.२१	२५.००		०.००		
२.२	वर्षैभरि घाँस उत्पादन सञ्चालन अनुदान	पटक	१	४.४२	५०.००		०.००		१	४.४२	५०.००		०.००		
३	आहारा व्यवस्थापन कार्यक्रम			०.००			०.००			०.००			०.००		
३.१	हिउँदे जैँ घाँस	पटक	१	१७.७०	२००.००	१	८.८५	१००.००		०.००			०.००		
३.२	वर्षे घाँस टिओसेन्टी घाँस	पटक	१	१७.७०	२००.००		०.००		१	५.३१	६०.००		०.००		
३.३	स्टाइलो	पटक	१	८.८५	१००.००		०.००			०.००	०.००	१	१.७७	२०.००	
३.४	मोलासेस	पटक	१	१३.२७	१५०.००		०.००			०.००		१	१.३३	१५.००	
३.५	ढुवानी खरिद वितरण	पटक	३	१०.६२	१२०.००	१	३.५४	४०.००	१	३.५४	४०.००	१	३.५४	४०.००	
४	मिनरवलक वितरण ढुवानी सहित	क.जी	१०००	१५.९३	१८०.००		०.००		१	१५.९३	१८०.००		०.००		
५	जिल्लाबाट अनुगमन	पटक	२	२.६५	३०.००		०.००		१	१.३३	१५.००	१	१.३३	१५.००	
	कुल जम्मा रकम				११३०.००			१४०.००			४४५.००			९०.००	

● पशु सेवा प्रसार कार्यक्रम

आ.ब. २०७५/७६ को लक्ष्य

सि नं	कार्यक्रम र क्रियाकलापहरु	एकाइ	आ.ब. २०७५/७६ को लक्ष्य (रु हजारमा)												कैफि यत
			वार्षिक			प्रथम चौमासिक			दोस्रो चौमासिक			तेस्रो चौमासिक			
			परिमाण	भार	बजेट	परिमाण	भार	बजेट	परिमाण	भार	बजेट	परिमाण	भार	बजेट	
क	पूँजीगत खर्च कार्यक्रमहरु														
१	ल्यापटप खरिद	सङ्ख्या	१	१.२९	८५.००	१	१.२९	८५.०		०.००			०.००		
२	डेक्सटप कम्प्युटर खरिद	सङ्ख्या	१	०.७६	५०.००	१	०.७६	५०.०		०.००			०.००		
३	प्रिन्टर खरिद	सङ्ख्या	१	०.७६	५०.००	१	०.७६	५०.०		०.००			०.००		
४	फर्निचर खरिद (ढुवानी सहित)	सङ्ख्या	१	३.०४	२००.००	१	३.०४	२००.०		०.००			०.००		
५	फ्रिज	सङ्ख्या	१	०.७६	५०.००	१	०.७६	५०.०		०.००			०.००		
६	भेटेरिनरी मेसिनरी औजार	सङ्ख्या	१	१.५२	१००.००	१	१.५२	१००.०		०.००			०.००		
	मोटरसाइकल	सङ्ख्या	१	४.५६	३००.००	१	४.५६	३००.०		०.००			०.००		
	जम्मा पूँजीगत खर्च			१२.६९	८३५.००		०.००			०.००			०.००		
ख	चालु खर्चका कार्यक्रमहरु			०.००			०.००			०.००			०.००		
१	मासुमा आत्मनिर्भर कार्यक्रम			०.००			०.००			०.००			०.००		
	स्थान: सल्लेरी, तलुवा, ठूलाछाप, ज्यामिरे, रुम्जाटार, विगुटार,			०.००			०.००			०.००			०.००		
१.१	बाखा पकेट प्याकेज कार्यक्रम	सङ्ख्या	७	०.००			०.००			०.००			०.००		
१.२	आधारभूत तथ्याङ्क सङ्कलन र	सङ्ख्या	७	१.०६	७०.००	७	१.०६	७०.००		०.००			०.००		

सि नं	कार्यक्रम र क्रियाकलापहरु	एकाइ	आ.ब. २०७५/७६ को लक्ष्य (रु हजारमा)												कैफि यत
			वार्षिक			प्रथम चौमासिक			दोस्रो चौमासिक			तेस्रो चौमासिक			
			परिमाण	भार	बजेट	परिमाण	भार	बजेट	परिमाण	भार	बजेट	परिमाण	भार	बजेट	
	समूह गठन प्रति समूह २५ घरधुरी														
१.३	अभिमुखीकरण तालिम	पटक	७	१.०६	७०.००	७	१.०६	७०.००		०.००			०.००		
१.४	खोर निर्माण सुधार	सङ्ख्या	१७५	२६.६०	१७५०.००		०.००		१७५	२६.६०	१७५०.००		०.००		
१.५	उन्नत क्रस बोका खरिद वितरण	सङ्ख्या	१४	४.२६	२८०.००		०.००		१४	४.२६	२८०.००		०.००		
१.६	१ दिने बाखापालन तालिम	पटक	७	१.०६	७०.००		०.००		७	१.०६	७०.००		०.००		
१.७	परजीवी नियन्त्रण	पटक	७	१.०६	७०.००		०.००		१	१.०६	७०.००		०.००		
१.८	कार्यक्रम अनुगमन खर्च	पटक	४	०.९१	६०.००		०.००		२	०.४६	३०.०	२	०.४६	३०.०	
२	बङ्गुर पकेट प्याकेज कार्यक्रम (लक्षित र विपन्न वर्ग)			०.००			०.००			०.००			०.००		
	सि.न.पा ११ र सि.न.पा १२			०.००			०.००			०.००			०.००		
२.१	आधारभूत तथ्याङ्क सङ्कलन र समूह गठन (प्रति समूह गठन २५ घरधुरी)	सङ्ख्या	२	०.३०	२०.००	२	०.३०	२०.०		०.००			०.००		
२.२	अभिमुखीकरण तालिम	पटक	२	०.३०	२०.००	२	०.३०	२०.०		०.००			०.००		
२.३	बङ्गुरको खोर निर्माण सुधार	सङ्ख्या	५०	७.६०	५००.००		०.००		५०	७.६०	५००.००		०.००		
२.४	बङ्गुरको पाठैपाठी खरिद वितरण	सङ्ख्या	१००	७.६०	५००.००		०.००			०.००		१००	७.६०	५००.०	
२.५	आन्तरिक तथा बाह्य परजीवी नियन्त्रण	पटक	२	०.३०	२०.००		०.००			०.००		२	०.३०	२०.००	

सि नं	कार्यक्रम र क्रियाकलापहरु	एकाइ	आ.ब. २०७५/७६ को लक्ष्य (रु हजारमा)												कैफि यत	
			वार्षिक			प्रथम चौमासिक			दोस्रो चौमासिक			तेस्रो चौमासिक				
			परिमाण	भार	बजेट	परिमाण	भार	बजेट	परिमाण	भार	बजेट	परिमाण	भार	बजेट		
२.६	बड्गुर खरिद ढुवानी	पटक	१	०.४६	३०.००		०.००			०.००			१	०.४६	३०.०	
२.७	१ दिने बड्गुरपालन तालिम	पटक	२	०.३०	२०.००		०.००		२	०.३०	२०.०		०.००			
२.८	कार्यक्रम भ्रमण खर्च	पटक	२	०.४६	३०.००		०.००		१	०.२३	१५.००		१	०.२३	१५.००	
३	पशु उपचार सेवा कार्यक्रम	सङ्ख्या	८४००	६.८४	४५०.००	२८००	२.२८	१५०.०	२८००	२.२८	१५०.०	२८००	२.२८	१५०.००		
	मेडिकल उपचार			०.००			०.००			०.००			०.००			
	मेजर सर्जिकल उपचार			०.००			०.००			०.००			०.००			
	माइनर सर्जिकल उपचार			०.००			०.००			०.००			०.००			
	गाइनोकोलोजिकल उपचार			०.००			०.००			०.००			०.००			
३.१	प्रयोगशाला सेवा कार्यक्रम	सङ्ख्या	३०००	०.९१	६०.००	१०००	०.३०	२०.०	१०००	०.३०	२०.०	१०००	०.३०	२०		
	गोबर परीक्षण			०.००			०.००			०.००			०.००			
	पिसाव परीक्षण			०.००			०.००			०.००			०.००			
	दूध परीक्षण			०.००			०.००			०.००			०.००			
	स्किन स्क्रापिड			०.००			०.००			०.००			०.००			
४	रेविज खोप कार्यक्रम	पटक	१	१.०६	७०.००	१	१.०६	७०.०		०.००			०.००			
५	सचेतना अभिवृद्धि कार्यक्रम			०.००			०.००			०.००			०.००			
५.१	जुनोटिक रोग वारे कक्षा सञ्चालन	पटक	६	०.४६	३०.००	२	०.१५	१०.०	२	०.१५	१०.००	२	०.१५	१०.००		
६	अन्य कार्यक्रमहरु			०.००			०.००			०.००			०.००			

सि नं	कार्यक्रम र क्रियाकलापहरु	एकाइ	आ.ब. २०७५/७६ को लक्ष्य (रु हजारमा)											कैफि यत	
			वार्षिक			प्रथम चौमासिक			दोस्रो चौमासिक			तेस्रो चौमासिक			
			परिमाण	भार	बजेट	परिमाण	भार	बजेट	परिमाण	भार	बजेट	परिमाण	भार		बजेट
६.१	पशुपंक्षी बीमा सम्बन्धी गोष्ठी	पटक	१	१.०६	७०.००		०.००		१	१.०६	७०.००		०.००		
७	नगरपालिका स्तरीय कार्यक्रमको अनुगमन निरीक्षण	पटक	३	०.९१	६०.००	१	०.३०	२०.०	१	०.३०	२०.००	१	०.३०	२०.००	
८	प्रोफाइल तयार	पटक	१	०.३८	२५.००		०.००			०.००		१	०.३८	२५.००	
९	नगरपालिका स्तरीय चौमासिक बैठक	पटक	३	१.३७	९०.००	१	०.४६	३०.००	१	०.४६	३०.००	१	०.४६	३०.००	
१०	क्षेत्रीय कृषक स्तर तालिम ७ दिने	सङ्ख्या	७	१.४९	९८.००	१	०.२१	१४.००	३	०.६४	४२.००	३	०.६४	४२.००	
	गाईभैँसीपालन, बाखापालन, कुखुरापालन, बड्गुरपालन			०.००			०.००			०.००			०.००		
११	नगरपालिका स्तरीय ३ दिने तालिम			०.००			०.००			०.००			०.००		
	गाईभैँसीपालन तालिम	पटक	१	१.५२	१००.००		०.००		१	१.५२	१००.००		०.००		
	बाखापालन तालिम	पटक	१	१.५२	१००.००		०.००		१	१.५२	१००.००		०.००		
	कुखुरापालन तालिम	पटक	१	१.५२	१००.००		०.००			०.००		१	१.५२	१००.००	
	बड्गुरपालन तालिम	पटक	१	१.५२	१००.००		०.००			०.००		१	१.५२	१००.००	
१२	क्षमता अभिवृद्धि			०.००			०.००			०.००			०.००		
१२.१	प्राविधिक सहायक क्षेत्रीय स्तर तालिम	सङ्ख्या	७	१.६०	१०५.००	१	०.२३	१५.००	३	०.६८	४५.००	३	०.६८	४५.००	
१३	स्थलगत घुम्ती तालिम	पटक	२०	१.५२	१००.००	६	०.४६	३०.००	६	०.४६	३०.००	८	०.६१	४०.००	
१४	मासिक, चौमासिक, वार्षिक प्रगति कम्पाइल	पटक	१२	०.६८	४५.००	४	०.२३	१५.०	४	०.२३	१५.०	४	०.२३	१५	

सि नं	कार्यक्रम र क्रियाकलापहरु	एकाइ	आ.ब. २०७५ / ७६ को लक्ष्य (रु हजारमा)											कैफि यत	
			वार्षिक			प्रथम चौमासिक			दोस्रो चौमासिक			तेस्रो चौमासिक			
			परिमाण	भार	बजेट	परिमाण	भार	बजेट	परिमाण	भार	बजेट	परिमाण	भार		बजेट
	प्रत्येक वडामा पशुपंक्षीको तथ्याङ्क सङ्कलन	सङ्ख्या	१२	२.७४	१८०.००		०.००		१२	२.७४	१८०.०		०.००		
१५	कार्यक्रम भ्रमण खर्च	एकमुष्ट		३.०४	२००.००		०.९१	६०.०		०.९१	६०.०		१.२२	८०	
	विविध र अन्य	एकमुष्ट		०.४६	३०.००		०.१५	१०.००		०.१५	१०.००		०.१५	१०.००	
	इन्धन	पटक	३	०.७६	५०.००	१	०.३०	२०.०	१	०.३०	२०.०	१	०.१५	१०.००	
	सञ्चार	पटक	३	०.६१	४०.००	१	०.१५	१०.००	१	०.२३	१५.००	१	०.२३	१५.००	
	मर्मत	पटक	३	०.७६	५०.००	१	०.३०	२०.००	१	०.३०	२०.००	१	०.१५	१०.००	
	कार्यालय सञ्चालन	पटक	३	१.२२	८०.००	१	०.४६	३०.००	१	०.४६	३०.००	१	०.३०	२०.००	
	चालु खर्चका जम्मा रकम				५७४३.००		२३.४०	७०४.००		५६.२८	३७०२.००		२०.३३	१३३७.००	
	जम्मा रकम (क र ख)				६५७८.००										

आ.ब.२०७६/७७ को लक्ष्य

सि नं	कार्यक्रम र क्रियाकलापहरु	एकाइ	आ.ब.२०७६/७७ को लक्ष्य (रु हजारमा)											कैफि यत	
			वार्षिक			प्रथम चौमासिक			दोस्रो चौमासिक			तेस्रो चौमासिक			
			परिमाण	भार	बजेट	परिमाण	भार	बजेट	परिमाण	भार	बजेट	परिमाण	भार		बजेट
क	पुँजीगत खर्च कार्यक्रमहरु														
१	ल्यापटप खरिद	सङ्ख्या	१	१.०३	८५.००	१	१.०३	८५.०		०.००			०.००		
२	डेक्सटप कम्प्युटर खरिद	सङ्ख्या	१	०.६०	५०.००	१	०.६०	५०.०		०.००			०.००		
३	प्रिन्टर खरिद	सङ्ख्या	१	०.६०	५०.००	१	०.६०	५०.०		०.००			०.००		
४	फर्निचर खरिद (हुवानी सहित)	सङ्ख्या	१	२.४२	२००.००	१	२.४२	२००.०		०.००			०.००		
५	फ्रिज	सङ्ख्या	१	०.६०	५०.००	१	०.६०	५०.०		०.००			०.००		
६	भेटेरिनरी मेसिनरी औजार	सङ्ख्या	१	१.२१	१००.००	१	१.२१	१००.०		०.००			०.००		
	मोटरसाइकल	सङ्ख्या	१	३.६३	३००.००	१	३.६३	३००.०		०.००			०.००		
	जम्मा पुँजीगत खर्च			१०.१०	८३५.००		०.००			०.००			०.००		
ख	चालु खर्चका कार्यक्रमहरु			०.००			०.००			०.००			०.००		
	नस्ल सुधार कार्यक्रम			०.००			०.००			०.००			०.००		
	कृत्रिम गर्भधारण सेवा कार्यक्रम			०.००			०.००			०.००			०.००		
	गाईभैँसी (सिमेन खरिद)	सङ्ख्या	१००	०.१२	१०.००		०.००		५०	०.०६	५.०	५०	०.०६	५.०	
	लिक्विड नाइट्रोजन	लिटर	२८०	०.२४	२०.००		०.००			०.१२	१०.०		०.१२	१०.०	
	लिक्विड नाइट्रोजन हुवानी	पटक	८	१.४५	१२०.००		०.००		४	०.७३	६०.०	४	०.७३	६०.०	
	कृ.ग.सेवा सञ्चालनको लागि अन्य सामग्रीहरु खरिद (गमबुट, एप्रोन,सिथ, ग्लोव, थइंगसेट,सिजर र कपास आदि	पटक	१	०.५४	४५.००		०.००		१	०.५४	४५.०		०.००		
	अनुगमन	पटक	३	०.३६	३०.००		०.००		१	०.१२	१०.०	२	०.२४	२०.०	

सि नं	कार्यक्रम र क्रियाकलापहरु	एकाइ	आ.ब.२०७६/७७ को लक्ष्य (रु हजारमा)											कैफि यत	
			वार्षिक			प्रथम चौमासिक			दोस्रो चौमासिक			तेस्रो चौमासिक			
			परिमाण	भार	बजेट	परिमाण	भार	बजेट	परिमाण	भार	बजेट	परिमाण	भार		बजेट
१	मासुमा आत्मनिर्भर कार्यक्रम			०.००			०.००			०.००			०.००		
	स्थान:			०.००			०.००			०.००			०.००		
१.१	बाखा पकेट प्याकेज कार्यक्रम	सङ्ख्या	१०	०.००			०.००			०.००			०.००		
१.२	आधारभूत तथ्याङ्क सङ्कलन र समूह गठन प्रति समूह २५ घरधुरी	सङ्ख्या	१०	१.२१	१००	१०	१.२१	१००.००		०.००			०.००		
१.३	अभिमुखीकरण तालिम	पटक	१०	१.२१	१००.००	१०	१.२१	१००.००		०.००			०.००		
१.४	खोर निर्माण सुधार	सङ्ख्या	२५०	३०.२४	२५००.००		०.००		२५०	३०.२४	२५००.००		०.००		
१.६	उन्नत क्रस बोका खरिद वितरण	सङ्ख्या	२०	४.८४	४००.००		०.००		२०	४.८४	४००.००		०.००		
	१ दिने बाखापालन तालिम	पटक	१०	१.२१	१००.००		०.००		१०	१.२१	१००.००		०.००		
१.७	परजीवी नियन्त्रण	पटक	१०	१.२१	१००.००		०.००		१०	१.२१	१००.००		०.००		
१.८	कार्यक्रम अनुगमन खर्च	पटक	४	०.७३	६०.००		०.००		२	०.३६	३०.०	२	०.३६	३०.०	
२	बङ्गुर पकेट प्याकेज कार्यक्रम (लक्षित र विपन्न वर्ग)			०.००			०.००			०.००			०.००		
				०.००			०.००			०.००			०.००		
२.१	आधारभूत तथ्याङ्क सङ्कलन र समूह गठन (प्रति समूह गठन २५ घरधुरी)	सङ्ख्या	२	०.२४	२०.००	२	०.२४	२०.०		०.००			०.००		
२.२	अभिमुखीकरण तालिम	पटक	२	०.२४	२०.००	२	०.२४	२०.०		०.००			०.००		
२.३	बङ्गुरको खोर निर्माण सुधार	सङ्ख्या	५०	६.०५	५००.००		०.००		५०	६.०५	५००.००		०.००		
२.४	बङ्गुरको पाठपाठी खरिद वितरण	सङ्ख्या	१००	६.०५	५००.००		०.००			०.००		१००	६.०५	५००.०	
२.५	आन्तरिक तथा बाह्य परजीवी	पटक	२	०.२४	२०.००		०.००			०.००		२	०.२४	२०.००	

सि नं	कार्यक्रम र क्रियाकलापहरु	एकाइ	आ.ब.२०७६/७७ को लक्ष्य (रु हजारमा)											कैफि यत	
			वार्षिक			प्रथम चौमासिक			दोस्रो चौमासिक			तेस्रो चौमासिक			
			परिमाण	भार	बजेट	परिमाण	भार	बजेट	परिमाण	भार	बजेट	परिमाण	भार		बजेट
	नियन्त्रण														
२.६	बङ्गुर खरिद हुवानी	पटक	१	०.३६	३०.००		०.००			०.००		१	०.३६	३०.०	
२.७	१ दिने बङ्गुरपालन तालिम	पटक	२	०.२४	२०.००		०.००		२	०.२४	२०.०		०.००		
२.८	कार्यक्रम भ्रमण खर्च	पटक	२	०.३६	३०.००		०.००		१	०.१८	१५.००	१	०.१८	१५.००	
	एकल महिला कार्यक्रम			०.००			०.००			०.००			०.००		
	आधारभूत तथ्याङ्क सङ्कलन र समूह गठन (प्रति समूह गठन २५ घरधुरी)	सङ्ख्या	२	०.२४	२०.००	२	०.२४	२०.००		०.००			०.००		
	अभिमुखीकरण तालिम	पटक	२	०.२४	२०.००	२	०.२४	२०.००		०.००			०.००		
	खोर निर्माण सुधार	सङ्ख्या	५०	६.०५	५००.००	५०	६.०५	५००.००		०.००			०.००		
	बोका खरिद वितरण	सङ्ख्या	४	०.९७	८०.००		०.००			०.००		४	०.९७	८०.००	
	परजीवी नियन्त्रण	पटक	२	०.२४	२०.००		०.००			०.००		२	०.२४	२०.००	
	कार्यक्रम अनुगमन तथा प्रतिवेदन प्रेषण	पटक	१	०.१८	१५.००		०.००			०.००		१	०.१८	१५.००	
३	पशु उपचार सेवा कार्यक्रम	सङ्ख्या	९६००	५.४४	४५०.००	३२००	१.८१	१५०.०	३२००	१.८१	१५०.०	३२००	१.८१	१५०.००	
	मेडिकल उपचार			०.००			०.००			०.००			०.००		
	मेजर सर्जिकल उपचार			०.००			०.००			०.००			०.००		
	माइनर सर्जिकल उपचार			०.००			०.००			०.००			०.००		
	गाइनोकोलोजिकल उपचार			०.००			०.००			०.००			०.००		
३.१	प्रयोगशाला सेवा कार्यक्रम	सङ्ख्या	२५५०	०.७३	६०.००	८५०	०.२४	२०.०	८५०	०.२४	२०.०	८५०	०.२४	२०	

सि नं	कार्यक्रम र क्रियाकलापहरु	एकाइ	आ.ब.२०७६/७७ को लक्ष्य (रु हजारमा)											कैफि यत	
			वार्षिक			प्रथम चौमासिक			दोस्रो चौमासिक			तेस्रो चौमासिक			
			परिमाण	भार	बजेट	परिमाण	भार	बजेट	परिमाण	भार	बजेट	परिमाण	भार		बजेट
	गोबर परीक्षण			०.००			०.००			०.००			०.००		
	पिसाव परीक्षण			०.००			०.००			०.००			०.००		
	दूध परीक्षण			०.००			०.००			०.००			०.००		
	स्किन स्क्रापिड			०.००			०.००			०.००			०.००		
४	रेविज खोप कार्यक्रम	पटक	१	०.८५	७०.००	१	०.८५	७०.०		०.००			०.००		
५	सचेतना अभिवृद्धि कार्यक्रम			०.००			०.००			०.००			०.००		
५.१	जुनोटिक रोग बारे कक्षा सञ्चालन	पटक	६	०.३६	३०.००	२	०.१२	१०.०	२	०.१२	१०.००	२	०.१२	१०.००	
६	अन्य कार्यक्रमहरु			०.००			०.००			०.००			०.००		
६.१	पशुपंक्षी बीमा सम्बन्धी गोष्ठी	पटक	१	०.८५	७०.००		०.००		१	०.८५	७०.००		०.००		
७	नगरपालिका स्तरीय कार्यक्रमको अनुगमन निरीक्षण	पटक	३	०.७३	६०.००	१	०.२४	२०.०	१	०.२४	२०.००	१	०.२४	२०.००	
९	प्रोफाइल तयार	पटक	१	०.३०	२५.००		०.००			०.००		१	०.३०	२५.००	
१०	नगरपालिका स्तरीय चौमासिक बैठक	पटक	३	१.०९	९०.००	१	०.३६	३०.००	१	०.३६	३०.००	१	०.३६	३०.००	
११	क्षेत्रीय कृषक स्तर तालिम ७ दिने	सङ्ख्या	७	१.१९	९८.००	१	०.१७	१४.००	३	०.५१	४२.००	३	०.५१	४२.००	
	गाईभैँसीपालन, वाखापालन, कुखुरापालन, बड्गुरपालन			०.००			०.००			०.००			०.००		
१२	नगरपालिका स्तरीय ३ दिने तालिम			०.००			०.००			०.००			०.००		
	गाईभैँसीपालन तालिम	पटक	१	१.२१	१००.००		०.००		१	१.२१	१००.००		०.००		
	वाखापालन तालिम	पटक	१	१.२१	१००.००		०.००		१	१.२१	१००.००		०.००		
	कुखुरापालन तालिम	पटक	१	१.२१	१००.००		०.००			०.००		१	१.२१	१००.००	

सि नं	कार्यक्रम र क्रियाकलापहरु	एकाइ	आ.ब. २०७६/७७ को लक्ष्य (रु हजारमा)											कैफि यत	
			वार्षिक			प्रथम चौमासिक			दोस्रो चौमासिक			तेस्रो चौमासिक			
			परिमाण	भार	बजेट	परिमाण	भार	बजेट	परिमाण	भार	बजेट	परिमाण	भार		बजेट
	बड्गुरपालन तालिम	पटक	१	१.२१	१००.००		०.००			०.००		१	१.२१	१००.००	
१३	क्षमता अभिवृद्धि			०.००			०.००			०.००			०.००		
१३.१	प्राविधिक सहायक क्षेत्रीय स्तर तालिम	सङ्ख्या	७	१.२७	१०५.००	१	०.१८	१५.००	३	०.५४	४५.००	३	०.५४	४५.००	
१४	स्थलगत घुम्ती तालिम	पटक	२०	१.२१	१००.००	६	०.३६	३०.००	६	०.३६	३०.००	८	०.४८	४०.००	
१५	मासिक, चौमासिक, वार्षिक प्रगति कम्पाइल	पटक	१२	०.५४	४५.००	४	०.१८	१५.०	४	०.१८	१५.०	४	०.१८	१५	
१६	कार्यक्रम भ्रमण खर्च	एकमुष्ट		२.४२	२००.००		०.७३	६०.०		०.७३	६०.०		०.९७	८०	
	विविध र अन्य	एकमुष्ट		०.३६	३०.००		०.१२	१०.००		०.१२	१०.००		०.१२	१०.००	
	इन्धन	पटक	३	०.६०	५०.००	१	०.२४	२०.०	१	०.२४	२०.०	१	०.१२	१०.००	
	सञ्चार	पटक	३	०.४८	४०.००	१	०.१२	१०.००	१	०.१८	१५.००	१	०.१८	१५.००	
	मर्मत	पटक	३	०.६०	५०.००	१	०.२४	२०.००	१	०.२४	२०.००	१	०.१२	१०.००	
	कार्यालय सञ्चालन	पटक	३	०.९७	८०.००	१	०.३६	३०.००	१	०.३६	३०.००	१	०.२४	२०.००	
	चालु खर्चका जम्मा रकम				७४३३.००			१३०४.००			४५८२.००			१५४७.००	
	जम्मा रकम (क र ख)				८२६८.००										

आ.ब.२०७७/७८ को लक्ष्य

सि नं	कार्यक्रम र क्रियाकलापहरु	एकाइ	आ.ब.२०७७/७८ को लक्ष्य (रु हजारमा)											कैफि यत	
			वार्षिक			प्रथम चौमासिक			दोस्रो चौमासिक			तेस्रो चौमासिक			
			परिमाण	भार	बजेट	परिमाण	भार	बजेट	परिमाण	भार	बजेट	परिमाण	भार		बजेट
क	पुँजीगत खर्च कार्यक्रमहरु														
१	ल्यापटप खरिद	सङ्ख्या	१	१.०७	८५.००	१	१.०७	८५.०		०.००			०.००		
२	डेक्सटप कम्प्युटर खरिद	सङ्ख्या	१	०.६३	५०.००	१	०.६३	५०.०		०.००			०.००		
३	प्रिन्टर खरिद	सङ्ख्या	१	०.६३	५०.००	१	०.६३	५०.०		०.००			०.००		
४	फर्निचर खरिद (ढुवानी सहित)	सङ्ख्या	१	२.५१	२००.००	१	२.५१	२००.०		०.००			०.००		
५	फ्रिज	सङ्ख्या	१	०.६३	५०.००	१	०.६३	५०.०		०.००			०.००		
६	भेटेरिनरी मेसिनरी औजार	सङ्ख्या	१	१.२६	१००.००	१	१.२६	१००.०		०.००			०.००		
	मोटरसाइकल	सङ्ख्या	१	३.७७	३००.००	१	३.७७	३००.०		०.००			०.००		
	जम्मा पुँजीगत खर्च			१०.५०	८३५.००		०.००			०.००			०.००		
ख	चालु खर्चका कार्यक्रमहरु			०.००			०.००			०.००			०.००		
	नस्ल सुधार कार्यक्रम			०.००			०.००			०.००			०.००		
	कृत्रिम गर्भधारण सेवा कार्यक्रम			०.००			०.००			०.००			०.००		
	गार्डभैसी (सिमेन खरिद)	सङ्ख्या	१००	०.१३	१०.००		०.००		५०	०.०६	५.०	५०	०.०६	५.०	
	लिक्विड नाइट्रोजन	लिटर	२८०	०.२५	२०.००		०.००			०.१३	१०.०		०.१३	१०.०	
	लिक्विड नाइट्रोजन ढुवानी	पटक	८	१.५१	१२०.००		०.००		४	०.७५	६०.०	४	०.७५	६०.०	
	कृ.ग.सेवा सञ्चालनको लागि अन्य सामग्रीहरु खरिद (गामबुट, एप्रोन, सिथ,	पटक	१	०.५७	४५.००		०.००		१	०.५७	४५.०		०.००		

सि नं	कार्यक्रम र क्रियाकलापहरु	एकाइ	आ.ब. २०७७/७८ को लक्ष्य (रु हजारमा)											कैफि यत	
			वार्षिक			प्रथम चौमासिक			दोस्रो चौमासिक			तेस्रो चौमासिक			
			परिमाण	भार	बजेट	परिमाण	भार	बजेट	परिमाण	भार	बजेट	परिमाण	भार		बजेट
	ग्लोव, थइंगसेट, सिजर र कपास आदि														
	अनुगमन	पटक	३	०.३८	३०.००		०.००		१	०.१३	१०.०	२	०.२५	२०.०	
१	मासुमा आत्मनिर्भर कार्यक्रम			०.००			०.००			०.००			०.००		
	स्थान:			०.००			०.००			०.००			०.००		
१.१	बाखा पकेट प्याकेज कार्यक्रम	सङ्ख्या	७	०.००			०.००			०.००			०.००		
१.२	आधारभूत तथ्याङ्क सङ्कलन र समूह गठन प्रति समूह २५ घरधुरी	सङ्ख्या	७	०.८८	७०	७	०.८८	७०.००		०.००			०.००		
१.३	अभिमुखीकरण तालिम	पटक	७	०.८८	७०.००	७	०.८८	७०.००		०.००			०.००		
१.४	खोर निर्माण सुधार	सङ्ख्या	१७५	२२.००	१७५०.००		०.००		१७५	२२.००	१७५०.००		०.००		
१.६	उन्नत क्रस बोका खरिद वितरण	सङ्ख्या	१४	३.५२	२८०.००		०.००		१४	३.५२	२८०.००		०.००		
	१ दिने बाखापालन तालिम	पटक	७	०.८८	७०.००		०.००		७	०.८८	७०.००		०.००		
१.७	परजीवी नियन्त्रण	पटक	७	०.८८	७०.००		०.००		१	०.८८	७०.००		०.००		
१.८	कार्यक्रम अनुगमन खर्च	पटक	४	०.७५	६०.००		०.००		२	०.३८	३०.०	२	०.३८	३०.०	
२	बङ्गुर पकेट प्याकेज कार्यक्रम (लक्षित र विपन्न वर्ग)			०.००			०.००			०.००			०.००		
				०.००			०.००			०.००			०.००		
२.१	आधारभूत तथ्याङ्क सङ्कलन र समूह गठन (प्रति समूह गठन २५	सङ्ख्या	४	०.५०	४०.००	४	०.५०	४०.०		०.००			०.००		

सि नं	कार्यक्रम र क्रियाकलापहरु	एकाइ	आ.ब. २०७७/७८ को लक्ष्य (रु हजारमा)											कैफि यत	
			वार्षिक			प्रथम चौमासिक			दोस्रो चौमासिक			तेस्रो चौमासिक			
			परिमाण	भार	बजेट	परिमाण	भार	बजेट	परिमाण	भार	बजेट	परिमाण	भार		बजेट
	घरधुरी)														
२.२	अभिमुखीकरण तालिम	पटक	४	०.५०	४०.००	४	०.५०	४०.०		०.००			०.००		
२.३	बड्गुरको खोर निर्माण सुधार	सङ्ख्या	१००	१२.५७	१०००.००		०.००		१००	१२.५७	१०००.००		०.००		
२.४	बड्गुरको पाठैपाठी खरिद वितरण	सङ्ख्या	२००	१२.५७	१०००.००		०.००			०.००		२००	१२.५७	१०००.०	
२.५	आन्तरिक तथा बाह्य परजीवी नियन्त्रण	पटक	४	०.५०	४०.००		०.००			०.००		४	०.५०	४०.००	
२.६	बड्गुर खरिद ढुवानी	पटक	१	०.७५	६०.००		०.००			०.००		१	०.७५	६०.०	
२.७	१ दिने बड्गुरपालन तालिम	पटक	४	०.५०	४०.००		०.००		४	०.५०	४०.०		०.००		
२.८	कार्यक्रम भ्रमण खर्च	पटक	२	०.३८	३०.००		०.००		१	०.१९	१५.००	१	०.१९	१५.००	
३	पशु उपचार सेवा कार्यक्रम	सङ्ख्या	१०५००	७.५४	६००.००	३५००	२.५१	२००.०	३५००	२.५१	२००.०	३५००	२.५१	२००.००	
	मेडिकल उपचार			०.००			०.००			०.००			०.००		
	मेजर सर्जिकल उपचार			०.००			०.००			०.००			०.००		
	माइनर सर्जिकल उपचार			०.००			०.००			०.००			०.००		
	गाइनोकोलोजिकल उपचार			०.००			०.००			०.००			०.००		
३.१	प्रयोगशाला सेवा कार्यक्रम	सङ्ख्या	२५५०	०.७५	६०.००	८५०	०.२५	२०.०	८५०	०.२५	२०.०	८५०	०.२५	२०	
	गोबर परीक्षण			०.००			०.००			०.००			०.००		
	पिसाव परीक्षण			०.००			०.००			०.००			०.००		
	दूध परीक्षण			०.००			०.००			०.००			०.००		

सि नं	कार्यक्रम र क्रियाकलापहरु	एकाइ	आ.ब. २०७७/७८ को लक्ष्य (रु हजारमा)											कैफि यत	
			वार्षिक			प्रथम चौमासिक			दोस्रो चौमासिक			तेस्रो चौमासिक			
			परिमाण	भार	बजेट	परिमाण	भार	बजेट	परिमाण	भार	बजेट	परिमाण	भार		बजेट
	स्किन स्क्रापिड			०.००			०.००			०.००			०.००		
४	रेविज खोप कार्यक्रम	पटक	१	०.८८	७०.००	१	०.८८	७०.०		०.००			०.००		
५	सचेतना अभिवृद्धि कार्यक्रम			०.००			०.००			०.००			०.००		
५.१	जुनोटिक रोगबारे कक्षा सञ्चालन	पटक	६	०.३८	३०.००	२	०.१३	१०.०	२	०.१३	१०.००	२	०.१३	१०.००	
६	अन्य कार्यक्रमहरु			०.००			०.००			०.००			०.००		
६.१	पशुपंक्षी बीमा सम्बन्धी गोष्ठी	पटक	२	१.७६	१४०.००		०.००		१	०.८८	७०.००	१	०.८८	७०.००	
७	नगरपालिका स्तरीय कार्यक्रमको अनुगमन निरीक्षण	पटक	३	०.७५	६०.००	१	०.२५	२०.०	१	०.२५	२०.००	१	०.२५	२०.००	
९	प्रोफाइल तयार	पटक	१	०.३१	२५.००		०.००			०.००		१	०.३१	२५.००	
१०	नगरपालिका स्तरीय चौमासिक बैठक	पटक	३	१.१३	९०.००	१	०.३८	३०.००	१	०.३८	३०.००	१	०.३८	३०.००	
११	क्षेत्रीय कृषक स्तर तालिम ७ दिने	सङ्ख्या	७	१.२३	९८.००	१	०.१८	१४.००	३	०.५३	४२.००	३	०.५३	४२.००	
	गाईभैँसीपालन, वाखापालन, कुखुरापालन, बड्गुरपालन			०.००			०.००			०.००			०.००		
१२	नगरपालिका स्तरीय ३ दिने तालिम			०.००			०.००			०.००			०.००		
	गाईभैँसीपालन तालिम	पटक	१	१.२६	१००.००		०.००		१	१.२६	१००.००		०.००		
	वाखापालन तालिम	पटक	१	१.२६	१००.००		०.००		१	१.२६	१००.००		०.००		
	कुखुरापालन तालिम	पटक	१	१.२६	१००.००		०.००			०.००		१	१.२६	१००.००	
	बड्गुरपालन तालिम	पटक	१	१.२६	१००.००		०.००			०.००		१	१.२६	१००.००	

सि नं	कार्यक्रम र क्रियाकलापहरु	एकाइ	आ.ब. २०७७/७८ को लक्ष्य (रु हजारमा)											कैफि यत	
			वार्षिक			प्रथम चौमासिक			दोस्रो चौमासिक			तेस्रो चौमासिक			
			परिमाण	भार	बजेट	परिमाण	भार	बजेट	परिमाण	भार	बजेट	परिमाण	भार		बजेट
१३	क्षमता अभिवृद्धि			०.००			०.००			०.००			०.००		
१३.१	प्राविधिक सहायक क्षेत्रीय स्तर तालिम	सङ्ख्या	७	१.३२	१०५.००	१	०.१९	१५.००	३	०.५७	४५.००	३	०.५७	४५.००	
१४	स्थलगत घुम्ती तालिम	पटक	२०	१.२६	१००.००	६	०.३८	३०.००	६	०.३८	३०.००	८	०.५०	४०.००	
१५	मासिक,चौमासिक, वार्षिक प्रगति कम्पाइल	पटक	१२	०.५७	४५.००	४	०.१९	१५.०	४	०.१९	१५.०	४	०.१९	१५	
१६	कार्यक्रम भ्रमण खर्च	एकमुष्ट		२.५१	२००.००		०.७५	६०.०		०.७५	६०.०		१.०१	८०	
	विविध र अन्य	एकमुष्ट		०.३८	३०.००		०.१३	१०.००		०.१३	१०.००		०.१३	१०.००	
	इन्धन	पटक	३	०.६३	५०.००	१	०.२५	२०.०	१	०.२५	२०.०	१	०.१३	१०.००	
	सञ्चार	पटक	३	०.५०	४०.००	१	०.१३	१०.००	१	०.१९	१५.००	१	०.१९	१५.००	
	मर्मत	पटक	३	०.६३	५०.००	१	०.२५	२०.००	१	०.२५	२०.००	१	०.१३	१०.००	
	कार्यालय सञ्चालन	पटक	३	१.०१	८०.००	१	०.३८	३०.००	१	०.३८	३०.००	१	०.२५	२०.००	
	चालु खर्चका जम्मा रकम				७११८.००			७९४.००			४२२२.००			२१०२.००	
	जम्मा रकम (क र ख)				७९५३.००										

आ.ब.२०७८/७९ को लक्ष्य

सि नं	कार्यक्रम र क्रियाकलापहरु	एकाइ	आ.ब.२०७८/७९ को लक्ष्य (रु हजारमा)											कैफि यत	
			वार्षिक			प्रथम चौमासिक			दोस्रो चौमासिक			तेस्रो चौमासिक			
			परिमाण	भार	बजेट	परिमाण	भार	बजेट	परिमाण	भार	बजेट	परिमाण	भार		बजेट
क	पुँजीगत खर्च कार्यक्रमहरु														
१	ल्यापटप खरिद	सङ्ख्या	१	०.९४	१००.००	१	०.८०	८५.०		०.००			०.००		
२	डेक्सटप कम्प्युटर खरिद	सङ्ख्या	१	०.६६	७०.००	१	०.४७	५०.०		०.००			०.००		
३	प्रिन्टर खरिद	सङ्ख्या	१	०.८५	९०.००	१	०.४७	५०.०		०.००			०.००		
४	फर्निचर खरिद (ढुवानी सहित)	सङ्ख्या	१	२.८२	३००.००	१	१.८८	२००.०		०.००			०.००		
५	फ्रिज	सङ्ख्या	१	०.४७	५०.००	१	०.४७	५०.०		०.००			०.००		
६	भेटेरिनरी मेसिनरी औजार	सङ्ख्या	१	०.९४	१००.००	१	०.९४	१००.०		०.००			०.००		
	मोटरसाइकल	सङ्ख्या	१	२.८२	३००.००	१	२.८२	३००.०		०.००			०.००		
	जम्मा पुँजीगत खर्च			९.४९	१०१०.००		०.००			०.००			०.००		
ख	चालु खर्चका कार्यक्रमहरु			०.००			०.००			०.००			०.००		
	नस्ल सुधार कार्यक्रम			०.००			०.००			०.००			०.००		
	कृत्रिम गर्भधारण सेवा कार्यक्रम			०.००			०.००			०.००			०.००		
	गाईभैसी (सिमेन खरिद)	सङ्ख्या	१००	०.०९	१०.००		०.००		५०	०.०५	५.०	५०	०.०५	५.०	
	लिक्विड नाइट्रोजन	लिटर	२८०	०.१९	२०.००		०.००			०.०९	१०.०		०.०९	१०.०	
	लिक्विड नाइट्रोजन ढुवानी	पटक	८	१.१३	१२०.००		०.००		४	०.५६	६०.०	४	०.५६	६०.०	
	कृ.ग.सेवा सञ्चालनको लागि अन्य सामग्रीहरु खरिद (गमबुट, एप्रोन, सिथ,	पटक	१	०.४२	४५.००		०.००		१	०.४२	४५.०		०.००		

सि नं	कार्यक्रम र क्रियाकलापहरु	एकाइ	आ.ब. २०७८/७९ को लक्ष्य (रु हजारमा)											कैफि यत	
			वार्षिक			प्रथम चौमासिक			दोस्रो चौमासिक			तेस्रो चौमासिक			
			परिमाण	भार	बजेट	परिमाण	भार	बजेट	परिमाण	भार	बजेट	परिमाण	भार		बजेट
	ग्लोव, थइंगसेट, सिजर र कपास आदि														
	अनुगमन	पटक	३	०.२८	३०.००		०.००		१	०.०९	१०.०	२	०.१९	२०.०	
१	मासुमा आत्मनिर्भर कार्यक्रम			०.००			०.००			०.००			०.००		
	स्थान:			०.००			०.००			०.००			०.००		
१.१	बाखा पकेट प्याकेज कार्यक्रम	सङ्ख्या	१०	०.००			०.००			०.००			०.००		
१.२	आधारभूत तथ्याङ्क सङ्कलन र समूह गठन प्रति समूह २५ घरधुरी	सङ्ख्या	१०	०.९४	१००	१०	०.९४	१००.००		०.००			०.००		
१.३	अभिमुखीकरण तालिम	पटक	१०	०.९४	१००.००	१०	०.९४	१००.००		०.००			०.००		
१.४	खोर निर्माण सुधार	सङ्ख्या	२५०	२३.५०	२५००.००		०.००		२५०	२३.५०	२५००.००		०.००		
१.६	उन्नत क्रस बोका खरिद वितरण	सङ्ख्या	२०	३.७६	४००.००		०.००		२०	३.७६	४००.००		०.००		
	१ दिने बाखापालन तालिम	पटक	१०	०.९४	१००.००		०.००		१०	०.९४	१००.००		०.००		
१.७	परजीवी नियन्त्रण	पटक	१०	०.९४	१००.००		०.००		१०	०.९४	१००.००		०.००		
१.८	कार्यक्रम अनुगमन खर्च	पटक	४	०.५६	६०.००		०.००		२	०.२८	३०.०	२	०.२८	३०.०	
२	बङ्गुर पकेट प्याकेज कार्यक्रम (लक्षित र विपन्न वर्ग)			०.००			०.००			०.००			०.००		
				०.००			०.००			०.००			०.००		
२.१	आधारभूत तथ्याङ्क सङ्कलन र समूह गठन (प्रति समूह गठन २५	सङ्ख्या	५	०.४७	५०.००	५	०.४७	५०.०		०.००			०.००		

सि नं	कार्यक्रम र क्रियाकलापहरु	एकाइ	आ.ब. २०७८/७९ को लक्ष्य (रु हजारमा)											कैफि यत	
			वार्षिक			प्रथम चौमासिक			दोस्रो चौमासिक			तेस्रो चौमासिक			
			परिमाण	भार	बजेट	परिमाण	भार	बजेट	परिमाण	भार	बजेट	परिमाण	भार		बजेट
	घरधुरी)														
२.२	अभिमुखीकरण तालिम	पटक	५	०.४७	५०.००	५	०.४७	५०.०		०.००			०.००		
२.३	बड्गुरको खोर निर्माण सुधार	सङ्ख्या	१२५	११.७५	१२५०.००		०.००		१२५	११.७५	१२५०.००		०.००		
२.४	बड्गुरको पाठैपाठी खरिद वितरण	सङ्ख्या	२५०	११.७५	१२५०.००		०.००			०.००		२५०	११.७५	१२५०.०	
२.५	आन्तरिक तथा बाह्य परजीवी नियन्त्रण	पटक	५	०.४७	५०.००		०.००			०.००		५	०.४७	५०.००	
२.६	बड्गुर खरिद ढुवानी	पटक	१	०.५६	६०.००		०.००			०.००		१	०.५६	६०.०	
२.७	१ दिने बड्गुरपालन तालिम	पटक	५	०.४७	५०.००		०.००		५	०.४७	५०.०		०.००		
२.८	कार्यक्रम भ्रमण खर्च	पटक	२	०.२८	३०.००		०.००		१	०.१४	१५.००	१	०.१४	१५.००	
३	पशु उपचार सेवा कार्यक्रम	सङ्ख्या	१०५००	५.६४	६००.००	३५००	१.८८	२००.०	३५००	१.८८	२००.०	३५००	१.८८	२००.००	
	मेडिकल उपचार			०.००			०.००			०.००			०.००		
	मेजर सर्जिकल उपचार			०.००			०.००			०.००			०.००		
	माइनर सर्जिकल उपचार			०.००			०.००			०.००			०.००		
	गाइनोकोलोजिकल उपचार			०.००			०.००			०.००			०.००		
३.१	प्रयोगशाला सेवा कार्यक्रम	सङ्ख्या	२५५०	०.५६	६०.००	८५०	०.१९	२०.०	८५०	०.१९	२०.०	८५०	०.१९	२०	
	गोबर परीक्षण			०.००			०.००			०.००			०.००		
	पिसाव परीक्षण			०.००			०.००			०.००			०.००		
	दूध परीक्षण			०.००			०.००			०.००			०.००		

सि नं	कार्यक्रम र क्रियाकलापहरु	एकाइ	आ.ब. २०७८/७९ को लक्ष्य (रु हजारमा)											कैफि यत	
			वार्षिक			प्रथम चौमासिक			दोस्रो चौमासिक			तेस्रो चौमासिक			
			परिमाण	भार	बजेट	परिमाण	भार	बजेट	परिमाण	भार	बजेट	परिमाण	भार		बजेट
	स्किन स्क्रापिड			०.००			०.००			०.००			०.००		
४	रेविज खोप कार्यक्रम	पटक	१	०.६६	७०.००	१	०.६६	७०.०		०.००			०.००		
५	सचेतना अभिवृद्धि कार्यक्रम			०.००			०.००			०.००			०.००		
५.१	जुनोटिक रोग बारे कक्षा सञ्चालन	पटक	६	०.२८	३०.००	२	०.०९	१०.०	२	०.०९	१०.००	२	०.०९	१०.००	
६	अन्य कार्यक्रमहरु			०.००			०.००			०.००			०.००		
६.१	पशुपंक्षी बीमा सम्बन्धी गोष्ठी	पटक	२	१.३२	१४०.००		०.००		१	०.६६	७०.००	१	०.६६	७०.००	
	विभिन्न भ्याक्सिनेसन कार्यक्रम			१.६९	१८०.००		०.५६	६०.००		०.५६	६०.००		०.५६	६०.००	
७	नगरपालिका स्तरीय कार्यक्रमको अनुगमन निरीक्षण	पटक	३	०.५६	६०.००	१	०.१९	२०.०	१	०.१९	२०.००	१	०.१९	२०.००	
९	प्रोफाइल तयार	पटक	१	०.२४	२५.००		०.००			०.००		१	०.२४	२५.००	
१०	नगरपालिका स्तरीय चौमासिक बैठक	पटक	३	०.८५	९०.००	१	०.२८	३०.००	१	०.२८	३०.००	१	०.२८	३०.००	
११	क्षेत्रीय कृषक स्तर तालिम ७ दिने	सङ्ख्या	७	०.९२	९८.००	१	०.१३	१४.००	३	०.३९	४२.००	३	०.३९	४२.००	
	गाईभैसीपालन, वाखापालन, कुखुरापालन, बङ्गुरपालन			०.००			०.००			०.००			०.००		
१२	नगरपालिका स्तरीय ३ दिने तालिम			०.००			०.००			०.००			०.००		
	गाईभैसीपालन तालिम	पटक	३	२.८२	३००.००	१	०.९४	१००.००	१	०.९४	१००.००	१	०.९४	१००.००	
	वाखापालन तालिम	पटक	३	२.८२	३००.००	१	०.९४	१००.००	१	०.९४	१००.००	१	०.९४	१००.००	
	कुखुरापालन तालिम	पटक	३	२.८२	३००.००	१	०.९४	१००.००	१	०.९४	१००.००	१	०.९४	१००.००	

सि नं	कार्यक्रम र क्रियाकलापहरु	एकाइ	आ.ब. २०७८/७९ को लक्ष्य (रु हजारमा)											कैफि यत	
			वार्षिक			प्रथम चौमासिक			दोस्रो चौमासिक			तेस्रो चौमासिक			
			परिमाण	भार	बजेट	परिमाण	भार	बजेट	परिमाण	भार	बजेट	परिमाण	भार		बजेट
	बड्गुरपालन तालिम	पटक	३	२.८२	३००.००	१	०.९४	१००.००	१	०.९४	१००.००	१	०.९४	१००.००	
१३	क्षमता अभिवृद्धि			०.००			०.००			०.००			०.००		
१३.१	प्राविधिक सहायक क्षेत्रीय स्तर तालिम	सङ्ख्या	७	०.९९	१०५.००	१	०.१४	१५.००	३	०.४२	४५.००	३	०.४२	४५.००	
१४	स्थलगत घुम्ती तालिम	पटक	२०	०.९४	१००.००	६	०.२८	३०.००	६	०.२८	३०.००	८	०.३८	४०.००	
१५	मासिक,चौमासिक, वार्षिक प्रगति कम्पाइल	पटक	१२	०.४२	४५.००	४	०.१४	१५.०	४	०.१४	१५.०	४	०.१४	१५	
१६	कार्यक्रम भ्रमण खर्च	एकमुष्ट		१.८८	२००.००		०.५६	६०.०		०.५६	६०.०		०.७५	८०	
	विविध र अन्य	एकमुष्ट		०.२८	३०.००		०.०९	१०.००		०.०९	१०.००		०.०९	१०.००	
	इन्धन	पटक	३	०.४७	५०.००	१	०.१९	२०.०	१	०.१९	२०.०	१	०.०९	१०.००	
	सञ्चार	पटक	३	०.३८	४०.००	१	०.०९	१०.००	१	०.१४	१५.००	१	०.१४	१५.००	
	मर्मत	पटक	३	०.४७	५०.००	१	०.१९	२०.००	१	०.१९	२०.००	१	०.०९	१०.००	
	कार्यालय सञ्चालन	पटक	३	०.७५	८०.००	१	०.२८	३०.००	१	०.२८	३०.००	१	०.१९	२०.००	
	चालु खर्चका जम्मा रकम				९६२८.००			१३३४.००			५६७२.००			२६२२.००	
	जम्मा रकम (क र ख)				१०६३८.००										

आ.ब.२०७९/८० को लक्ष्य

सि नं	कार्यक्रम र क्रियाकलापहरु	एकाइ	आ.ब.२०७९/८० को लक्ष्य (रु हजारमा)												कैफि यत
			वार्षिक			प्रथम चौमासिक			दोस्रो चौमासिक			तेस्रो चौमासिक			
			परिमाण	भार	बजेट	परिमाण	भार	बजेट	परिमाण	भार	बजेट	परिमाण	भार	बजेट	
क	पुँजीगत खर्च कार्यक्रमहरु														
१	ल्यापटप खरिद	सङ्ख्या	१	०.८४	१००.००	१	०.८४	१००.०		०.००			०.००		
२	डेक्सटप कम्प्युटर खरिद	सङ्ख्या	१	०.५९	७०.००	१	०.५९	७०.०		०.००			०.००		
३	प्रिन्टर खरिद	सङ्ख्या	१	०.७६	९०.००	१	०.७६	९०.०		०.००			०.००		
४	फर्निचर खरिद (ढुवानी सहित)	सङ्ख्या	१	२.५२	३००.००	१	२.५२	३००.०		०.००			०.००		
५	फ्रिज	सङ्ख्या	१	०.४२	५०.००	१	०.४२	५०.०		०.००			०.००		
६	भेटेरिनरी मेसिनरी औजार	सङ्ख्या	१	०.८४	१००.००	१	०.८४	१००.०		०.००			०.००		
७	मोटरसाइकल	सङ्ख्या	१	२.५२	३००.००	१	२.५२	३००.०		०.००			०.००		
	जम्मा पुँजीगत खर्च			८.४८	१०१०.००		०.००			०.००			०.००		
ख	चालु खर्चका कार्यक्रमहरु			०.००			०.००			०.००			०.००		
१	नस्ल सुधार कार्यक्रम			०.००			०.००			०.००			०.००		
	कृत्रिम गर्भधारण सेवा कार्यक्रम			०.००			०.००			०.००			०.००		
१.१	गाईभैँसी (सिमेन खरिद)	सङ्ख्या	१००	०.०८	१०.००		०.००		५०	०.०४	५.०	५०	०.०४	५.०	
१.२	लिक्विड नाइट्रोजन	लिटर	२८०	०.१७	२०.००		०.००			०.०८	१०.०		०.०८	१०.०	
१.३	लिक्विड नाइट्रोजन ढुवानी	पटक	८	१.०१	१२०.००		०.००		४	०.५०	६०.०	४	०.५०	६०.०	
१.४	कृ.ग.सेवा सञ्चालनको लागि अन्य सामग्रीहरु खरिद (गामबुट, एप्रोन, सिथ,	पटक	१	०.३८	४५.००		०.००		१	०.३८	४५.०		०.००		

सि नं	कार्यक्रम र क्रियाकलापहरु	एकाइ	आ.ब. २०७९/८० को लक्ष्य (रु हजारमा)											कैफि यत	
			वार्षिक			प्रथम चौमासिक			दोस्रो चौमासिक			तेस्रो चौमासिक			
			परिमाण	भार	बजेट	परिमाण	भार	बजेट	परिमाण	भार	बजेट	परिमाण	भार		बजेट
	ग्लोव, थइंगसेट, सिजर र कपास आदि														
१.५	अनुगमन	पटक	३	०.२५	३०.००		०.००		१	०.०८	१०.०	२	०.१७	२०.०	
२	मासुमा आत्मनिर्भर कार्यक्रम			०.००			०.००			०.००			०.००		
	स्थान:			०.००			०.००			०.००			०.००		
२.२	बाखा पकेट प्याकेज कार्यक्रम	सङ्ख्या	१०	०.००			०.००			०.००			०.००		
२.३	आधारभूत तथ्याङ्क सङ्कलन र समूह गठन प्रति समूह २५ घरधुरी	सङ्ख्या	१०	०.८४	१००	१०	०.८४	१००.००		०.००			०.००		
२.४	अभिमुखीकरण तालिम	पटक	१०	०.८४	१००.००	१०	०.८४	१००.००		०.००			०.००		
२.५	खोर निर्माण सुधार	सङ्ख्या	२५०	२०.९९	२५००.००		०.००		२५०	२०.९९	२५००.००		०.००		
२.६	उन्नत क्रस बोका खरिद वितरण	सङ्ख्या	२०	३.३६	४००.००		०.००		२०	३.३६	४००.००		०.००		
२.७	१ दिने बाखापालन तालिम	पटक	१०	०.८४	१००.००		०.००		१०	०.८४	१००.००		०.००		
२.८	परजीवी नियन्त्रण	पटक	१०	०.८४	१००.००		०.००		१०	०.८४	१००.००		०.००		
२.९	कार्यक्रम अनुगमन खर्च	पटक	४	०.५०	६०.००		०.००		२	०.२५	३०.०	२	०.२५	३०.०	
३	बङ्गुर पकेट प्याकेज कार्यक्रम (लक्षित र विपन्न वर्ग)			०.००			०.००			०.००			०.००		
				०.००			०.००			०.००			०.००		
३.१	आधारभूत तथ्याङ्क सङ्कलन र समूह गठन (प्रति समूह गठन २५	सङ्ख्या	५	०.४२	५०.००	५	०.४२	५०.०		०.००			०.००		

सि नं	कार्यक्रम र क्रियाकलापहरु	एकाइ	आ.ब. २०७९/८० को लक्ष्य (रु हजारमा)											कैफि यत	
			वार्षिक			प्रथम चौमासिक			दोस्रो चौमासिक			तेस्रो चौमासिक			
			परिमाण	भार	बजेट	परिमाण	भार	बजेट	परिमाण	भार	बजेट	परिमाण	भार		बजेट
	घरधुरी														
३.२	अभिमुखीकरण तालिम	पटक	५	०.४२	५०.००	५	०.४२	५०.०		०.००			०.००		
३.३	बड्गुरको खोर निर्माण सुधार	सङ्ख्या	१२५	१०.५०	१२५०.००		०.००		१२५	१०.५०	१२५०.००		०.००		
३.४	बड्गुरको पाठापाठी खरिद वितरण	सङ्ख्या	२५०	१०.५०	१२५०.००		०.००			०.००		२५०	१०.५०	१२५०.०	
३.५	आन्तरिक तथा बाह्य परजीवी नियन्त्रण	पटक	५	०.४२	५०.००		०.००			०.००		५	०.४२	५०.००	
३.६	बड्गुर खरिद ढुवानी	पटक	१	०.५०	६०.००		०.००			०.००		१	०.५०	६०.०	
३.७	१ दिने बड्गुरपालन तालिम	पटक	५	०.४२	५०.००		०.००		५	०.४२	५०.०		०.००		
३.८	कार्यक्रम भ्रमण खर्च	पटक	२	०.२५	३०.००		०.००		१	०.१३	१५.००	१	०.१३	१५.००	
४	पशु उपचार सेवा कार्यक्रम	सङ्ख्या	१०५००	५.०४	६००.००	३५००	१.६८	२००.०	३५००	१.६८	२००.०	३५००	१.६८	२००.००	
	मेडिकल उपचार			०.००			०.००			०.००			०.००		
	मेजर सर्जिकल उपचार			०.००			०.००			०.००			०.००		
	माइनर सर्जिकल उपचार			०.००			०.००			०.००			०.००		
	गाइनोकोलोजिकल उपचार			०.००			०.००			०.००			०.००		
४.१	प्रयोगशाला सेवा कार्यक्रम	सङ्ख्या	३०००	०.५०	६०.००	१०००	०.१७	२०.०	१०००	०.१७	२०.०	१०००	०.१७	२०	
	गोबर परीक्षण			०.००			०.००			०.००			०.००		
	पिसाव परीक्षण			०.००			०.००			०.००			०.००		
	दूध परीक्षण			०.००			०.००			०.००			०.००		

सि नं	कार्यक्रम र क्रियाकलापहरु	एकाइ	आ.ब. २०७९/८० को लक्ष्य (रु हजारमा)											कैफि यत	
			वार्षिक			प्रथम चौमासिक			दोस्रो चौमासिक			तेस्रो चौमासिक			
			परिमाण	भार	बजेट	परिमाण	भार	बजेट	परिमाण	भार	बजेट	परिमाण	भार		बजेट
	स्किन स्क्रापिड			०.००			०.००			०.००			०.००		
५	रेविज खोप कार्यक्रम	पटक	१	०.५९	७०.००	१	०.५९	७०.०		०.००			०.००		
६	सचेतना अभिवृद्धि कार्यक्रम			०.००			०.००			०.००			०.००		
६.१	जुनोटिक रोग बारे कक्षा सञ्चालन	पटक	६	०.२५	३०.००	२	०.०८	१०.०	२	०.०८	१०.००	२	०.०८	१०.००	
७	अन्य कार्यक्रमहरु			०.००			०.००			०.००			०.००		
७.१	पशुपंक्षी बीमा सम्बन्धी गोष्ठी	पटक	३	१.७६	२१०.००	१	०.५९	७०.००	१	०.५९	७०.००	१	०.५९	७०.००	
७.२	विभिन्न भ्याक्सिनेसन कार्यक्रम			१.५१	१८०.००		०.५०	६०.००		०.५०	६०.००		०.५०	६०.००	
८	नगरपालिका स्तरीय कार्यक्रमको अनुगमन निरीक्षण	पटक	३	०.५०	६०.००	१	०.१७	२०.०	१	०.१७	२०.००	१	०.१७	२०.००	
९	प्रोफाइल तयार	पटक	१	०.२१	२५.००		०.००			०.००		१	०.२१	२५.००	
१०	नगरपालिका स्तरीय चौमासिक बैठक	पटक	३	०.७६	९०.००	१	०.२५	३०.००	१	०.२५	३०.००	१	०.२५	३०.००	
११	क्षेत्रीय कृषकस्तर तालिम ७ दिने	सङ्ख्या	७	०.८२	९८.००	१	०.१२	१४.००	३	०.३५	४२.००	३	०.३५	४२.००	
	गाईभैँसीपालन, बाखापालन, कुखुरापालन, बङ्गुरपालन			०.००			०.००			०.००			०.००		
१२	नगरपालिका स्तरीय ३ दिने तालिम			०.००			०.००			०.००			०.००		
	गाईभैँसीपालन तालिम	पटक	६	५.०४	६००.००	२	१.६८	२००.००	२	१.६८	२००.००	२	१.६८	२००.००	
	बाखापालन तालिम	पटक	६	५.०४	६००.००	२	१.६८	२००.००	२	१.६८	२००.००	२	१.६८	२००.००	
	कुखुरापालन तालिम	पटक	६	५.०४	६००.००	२	१.६८	२००.००	२	१.६८	२००.००	२	१.६८	२००.००	

सि नं	कार्यक्रम र क्रियाकलापहरु	एकाइ	आ.ब. २०७९/८० को लक्ष्य (रु हजारमा)											कैफि यत	
			वार्षिक			प्रथम चौमासिक			दोस्रो चौमासिक			तेस्रो चौमासिक			
			परिमाण	भार	बजेट	परिमाण	भार	बजेट	परिमाण	भार	बजेट	परिमाण	भार		बजेट
	बड्गुरपालन तालिम	पटक	६	५.०४	६००.००	२	१.६८	२००.००	२	१.६८	२००.००	२	१.६८	२००.००	
१३	क्षमता अभिवृद्धि			०.००			०.००			०.००			०.००		
१३.१	प्राविधिक सहायक क्षेत्रीय स्तर तालिम	सङ्ख्या	७	०.८८	१०५.००	१	०.१३	१५.००	३	०.३८	४५.००	३	०.३८	४५.००	
१४	स्थलगत घुम्ती तालिम	पटक	२०	०.८४	१००.००	६	०.२५	३०.००	६	०.२५	३०.००	८	०.३४	४०.००	
१५	मासिक,चौमासिक, वार्षिक प्रगति कम्पाइल	पटक	१२	०.३८	४५.००	४	०.१३	१५.०	४	०.१३	१५.०	४	०.१३	१५	
१६	कार्यक्रम भ्रमण खर्च	एकमुष्ट		१.६८	२००.००		०.५०	६०.०		०.५०	६०.०		०.६७	८०	
	विविध र अन्य	एकमुष्ट		०.२५	३०.००		०.०८	१०.००		०.०८	१०.००		०.०८	१०.००	
	इन्धन	पटक	३	०.४२	५०.००	१	०.१७	२०.०	१	०.१७	२०.०	१	०.०८	१०.००	
	सञ्चार	पटक	३	०.३४	४०.००	१	०.०८	१०.००	१	०.१३	१५.००	१	०.१३	१५.००	
	मर्मत	पटक	३	०.४२	५०.००	१	०.१७	२०.००	१	०.१७	२०.००	१	०.०८	१०.००	
	कार्यालय सञ्चालन	पटक	३	०.६७	८०.००	१	०.२५	३०.००	१	०.२५	३०.००	१	०.१७	२०.००	
	चालु खर्चका जम्मा रकम				१०८९८.००			१८०४.००			६०७२.००			३०२२.००	
	जम्मा रकम (क र ख)				११९०८.००										

१०.५ महिला तथा बालबालिका शाखा

सि.नं	कार्यक्रमको नाम	बजेट रकम	एकाइ	लक्ष्य (५ वर्ष)	बजेट रकम	सञ्चालन गरिने वर्ष र बजेट				
						०७५/०७६	०७६/०७७	०७७/०७८	०७८/०७९	०७९/०८०
						बजेट, योजना तथा कार्यक्रम	बजेट, योजना तथा कार्यक्रम	बजेट, योजना तथा कार्यक्रम	बजेट, योजना तथा कार्यक्रम	बजेट, योजना तथा कार्यक्रम
चालु खर्च अन्तर्गत										
१	तलब (म.वि.नि)	४०३०००	जना	५	२४६०३५५.३	४०३०००	४४३३००	४८७६३०	५३६३९३	५९००३२.३
२	तलब (स.म.वि.नि)	३८१०००	जना	५	२३२६०४३.१	३८१०००	४१९१००	४६१०१०	५०७१११	५५७८२२.१
४	महँगी भत्ता	२४०००	जना	१०	१४६५२२.४	२४०००	२६४००	२९०४०	३१९४४	३५१३८.४
५	स्थानीय भत्ता (म.वि.नि)	३७०००	जना	५	२२५८८८.७	३७०००	४०७००	४४७७०	४९२४७	५४१७१.७
६	स्थानीय भत्ता (स.म.वि.नि)	३१०००	जना	५	१८९२५८.१	३१०००	३४१००	३७५१०	४१२६१	४५३८७.१
७	पोसाक भत्ता	२००००	जना	२०	१२२१०२	२००००	२२०००	२४२००	२६६२०	२९२८२
८	शाखा सञ्चालन खर्च	६००००	महिना	६०	३६६३०६		६६०००	७२६००	७९८६०	८७८४६
९	इन्धन	२४०००	महिना	६०	१४६५२२.४		२६४००	२९०४०	३१९४४	३५१३८.४
१०	महसुल (सञ्चार , इन्टरनेट)	१८०००	महिना	६०	१०९८९१.८		१९८००	२१७८०	२३९५८	२६३५३.८
११	मर्मत तथा सम्भार	१८०००	महिना	६०	१०९८९१.८		१९८००	२१७८०	२३९५८	२६३५३.८
१२	विविध खर्च	१८०००	महिना	६०	१०९८९१.८		१९८००	२१७८०	२३९५८	२६३५३.८
पुँजीगत खर्च										
१	मेसिनरी तथा औजार खरिद (पुँजीगत)	१३२०००	पटक	५	८०५८७३.२		१४५२००	१५९७२०	१७५६९२	१९३२६१.२
२	फर्निचर तथा फिक्चर्स (पुँजीगत)	१७२१५०	पटक	५	१०५०९९.३		१८९३६५	२०८३०१.५	२२९१३१.६५	२५२०४४.८१५

सि.नं	कार्यक्रमको नाम	बजेट रकम	एकाइ	लक्ष्य (५ वर्ष)	बजेट रकम	सञ्चालन गरिने वर्ष र बजेट				
						०७५/०७६	०७६/०७७	०७७/०७८	०७८/०७९	०७९/०८०
						बजेट, योजना तथा कार्यक्रम	बजेट, योजना तथा कार्यक्रम	बजेट, योजना तथा कार्यक्रम	बजेट, योजना तथा कार्यक्रम	बजेट, योजना तथा कार्यक्रम
क	समूह गठन र परिचालन									
१	नयाँ समूह गठन	४१०००	समूह	३००	२५०३०९.१	३५०००	४५१००	४९६१०	५४५७१	६००२८.१
ख	समिति गठन र बैठक सञ्चालन (निगरानी समूह समेत)									
१	नयाँ समिति गठन	१०००००	समिति	४०	२१००००	५००००	११००००			
२	नभएको वा निष्क्रिय समिति पुर्नगठन	६००००	समिति	४०	२७८४६०		६००००	६६०००	७२६००	७९८६०
३	निगरानी समूह गठन	२००००	समूह	६०	१२२१०२		२२०००	२४२००	२६६२०	२९२८२
ग	व्यक्तित्व विकासका प्रारम्भिक प्रशिक्षण									
१	समूह सदस्यको अनुशिक्षण वडास्तर ३ दिने	४५१०००	जना	२९१०	३४९२५००	२१००००	५६३५००	६७६०००	७८८५००	१०१३५००
२	प्रजनन स्वास्थ्य तालिम ५ दिने नगरस्तर	१६५१००	जना	१००	१००७९५२		१८१६१०	१९९७७१	२१९७४८.१	२४१७२२.९१
३	आधारभूत तालिम ५ दिने नगरस्तर	४३९८००	जना	३००	२६८५०२३	४३९८००	४८३७८०	५३२१५८	५८५३७३.८	६४३९११.१८
घ	संस्थागत विकास र सहभागिता									
१	महिला सहकारी गठन, दर्ता र व्यवस्थापन	४००००	संस्था	७	१५००००		६००००	५००००		
२	मौजुदा संस्थाको साङ्गठनिक सुदृढीकरण	६००००	संस्था	१२	९५४४००		१०००००	२४००००	२६४०००	२९०४००
३	सहकारीका सचिव व्यवस्थापकलाई लेखा व्यवस्थापन तालिम ५ दिने नगरस्तर	१६५१००	जना	८०	१६५१००		१६५१००			
४	अन्तरजिल्ला सहकारी भ्रमण ७ दिने	२९४२००	जना	५	१६६२८४७.८		३२३६२०	३२६५६२	३५६२७६.२	३६२१८९.६२

सि.नं	कार्यक्रमको नाम	बजेट रकम	एकाइ	लक्ष्य (५ वर्ष)	बजेट रकम	सञ्चालन गरिने वर्ष र बजेट				
						०७५/०७६	०७६/०७७	०७७/०७८	०७८/०७९	०७९/०८०
						बजेट, योजना तथा कार्यक्रम	बजेट, योजना तथा कार्यक्रम	बजेट, योजना तथा कार्यक्रम	बजेट, योजना तथा कार्यक्रम	बजेट, योजना तथा कार्यक्रम
५	सहकारीका पदाधिकारीहरुलाई नेतृत्व तथा संस्थागत विकास तालिम ५ दिने नगरस्तर	२१७१००	जना	१००	१३२५४१७.२	५२०००	२३८८१०	२६२६९१	२८८९६०.१	३१७८५६.११
६	महिला संस्थाका अध्यक्षमाभौ चौमासिक अन्तरक्रिया १ दिने	१५४५००	पटक	१५	८७३२४९.४५	७५०००	१६९९५०	१७१४९५	१८७०९९.५	१९०२०४.९५
७	महिला सहकारी मार्फत साभा व्यवसाय सञ्चालन	६०००००	संस्था	२	६०००००					
९	महिला सहकारीको भवन निर्माण अनुदान	६०००००	संस्था	७	२१०००००				६०००००	९०००००
१०	अन्तर महिला सहकारी भ्रमण	६००००	पटक	४	६००००		६००००			
ड	महिलाहरुको सीप तथा व्यावसायिकता विकास									
१	होमस्टेका लागि सम्भाव्यता अध्ययन	२००००	पटक	१	२००००					
२	महिलाका लागि होमस्टेको तालिम	२०००००	जना	१०	२०००००		२०००००			
३	सहभागितात्मक लेखाजोखा विधिबाट व्यवसाय छनोट तथा प्रवर्द्धन	३००००	पटक	१५	१८३१५३		३३०००	३६३००	३९९३०	४३९२३
४	सीप विकास तथा व्यावसायिकता विकास तालिम वडास्तर ३ दिने	१४१४५०	जना	३००	८६३५६६.४		१५५५९५	१७११५४.५	१८८२६९.९५	२०७०९६.९४५
५	व्यवसाय स्थापना खर्च	४५००००	जना	३००	२७४७२९५		४९५०००	५४४५००	५९८९५०	६५८८४५
६	विषयगत कार्यालय तथा नगरपालिकासँग चौमासिक बैठक	२१००००	पटक	१५	१२८२०७१		२३१०००	२५४१००	२७९५१०	३०७४६१
च	सामाजिक परिचालन									

सि.नं	कार्यक्रमको नाम	बजेट रकम	एकाइ	लक्ष्य (५ वर्ष)	बजेट रकम	सञ्चालन गरिने वर्ष र बजेट				
						०७५/०७६	०७६/०७७	०७७/०७८	०७८/०७९	०७९/०८०
						बजेट, योजना तथा कार्यक्रम	बजेट, योजना तथा कार्यक्रम	बजेट, योजना तथा कार्यक्रम	बजेट, योजना तथा कार्यक्रम	बजेट, योजना तथा कार्यक्रम
१	नगरपालिकाका प्रत्येक वडामा द्वैमासिक साथ सम्पर्क समूह विस्तार सेवा	१८००००	पटक	३०	१०९८९१८	६००००	१९८०००	२१७८००	२३९५८०	२६३५३८
छ	बालअधिकार संवर्द्धन									
१	बालअधिकार र संवर्द्धन सम्बन्धी तालिम ५ दिने नगरस्तर	१६५१००	जना	१००	१००७९५२	१६५१००	१८१६१०	१९९७७१	२१९७४८.१	२४१७२२.९१
२	महिला कर्मचारीहरुको बच्चाका लागि शिशु स्याहार केन्द्र स्थापना नगरस्तर	२५००००	पटक	१	११६०२५०		२५००००	२७५०००	३०२५००	३३२७५०
३	बाल क्लब गठन वडास्तर	७००००	वटा	७५	४२७३५७	७००००	७७०००	८४७००	९३१७०	१०२४८७
४	नगर सञ्जाल समूहसँग चौमासिक अन्तरक्रिया १ दिने नगरस्तर	१५४५००	पटक	१५	९४३२३७.९५	१५४५००	१६९९५०	१८६९४५	२०५६३९.५	२२६२०३.४५
५	बाल विवाह विरुद्धको अभियान सहकारी संस्थालाई कार्यक्रम अनुदान	६००००	संस्था	१२	३६६३०६	६००००	६६०००	७२६००	७९८६०	८७८४६
६	नगरपालिकाभरि रहेका बालश्रमिक तथा जोखिममा रहेका बालबालिकाहरुको तथ्याङ्क सङ्कलन र अद्यावधिक	६००००	पटक	४	३६६३०६	६००००	६६०००	७२६००	७९८६०	८७८४६
७	बालमैत्री नगर अभियान सञ्चालन	१२००००	पटक	५	७३२६१२	१२००००	१३२०००	१४५२००	१५९७२०	१७५६९२
८	जोखिममा रहेका बालबालिकाहरुको उद्धार र संरक्षण	१०००००	पटक	५	५०००००	१०००००	१०००००	१०००००	१०००००	१०००००
९	बालबालिकामाथि हुने शारीरिक मानसिक दण्ड	३३०००	पटक	५	२०१४६८.३	३३०००	३६३००	३९९३०	४३९२३	४८३१५.३

सि.नं	कार्यक्रमको नाम	बजेट रकम	एकाइ	लक्ष्य (५ वर्ष)	बजेट रकम	सञ्चालन गरिने वर्ष र बजेट					
						०७५/०७६	०७६/०७७	०७७/०७८	०७८/०७९	०७९/०८०	
						बजेट, योजना तथा कार्यक्रम	बजेट, योजना तथा कार्यक्रम	बजेट, योजना तथा कार्यक्रम	बजेट, योजना तथा कार्यक्रम	बजेट, योजना तथा कार्यक्रम	
	सजाय तथा यौनजन्य दुर्व्यवहार न्यूनीकरण										
ज	दिवसीय कार्यक्रम										
१	अन्तराष्ट्रिय महिला दिवस	२००००	पटक	५	१२२१०२	२००००	२२०००	२४२००	२६६२०	२९२८२	
२	अन्य राष्ट्रिय तथा अन्तराष्ट्रिय दिवस तथा अभियान	३००००	पटक	२५	१८३१५३	३००००	३३०००	३६३००	३९९३०	४३९२३	
झ	लैङ्गिक हिंसा निवारण										
१	लैङ्गिक हिंसा निवारणमा पुरुष सहभागिता सशक्तीकरण सहकार्य अनुशिक्षण २ दिने वडास्तर महिला सहकारीलाई कार्यक्रम अनुदान	१२००००	संस्था	१०	७३२६१२	१२००००	१३२०००	१४५२००	१५९७२०	१७५६९२	
२	अन्तरपुस्ता हस्तान्तरण अनुशिक्षण ३ दिने वडास्तर महिला संस्थालाई कार्यक्रम अनुदान	१२००००	संस्था	१०	७३२६१२	१२००००	१३२०००	१४५२००	१५९७२०	१७५६९२	
३	लैङ्गिक हिंसा विरुद्धको १६ दिने अभियान	१२३०००	पटक	५	७५०९२७.३	१२३०००	१३५३००	१४८८३०	१६३७१३	१८००८४.३	
४	मानोसामाजिक परामर्श सेवाकेन्द्र सञ्चालन खर्च, महिला सहकारीलाई अनुदान	१५००००	संस्था	५	९१५७६५	१५००००	१६५०००	१८१५००	१९९६५०	२१९६१५	
५	लैङ्गिक हिंसा निवारणमा महिला समूह समिति परिचालन महिला सहकारीलाई अनुदान	२५००००	संस्था	१२	१५२६२७५	२५००००	२७५०००	३०२५००	३३२७५०	३६६०२५	
६	लैङ्गिक बजेट अडिट अभिमुखीकरण कार्यक्रम	४६०००	पटक	२	९६६००	४६०००	५०६००				
७	लैङ्गिक बजेट अडिट	३००००	पटक	५	१८३१५३	३००००	३३०००	३६३००	३९९३०	४३९२३	
८	स्थानीय सञ्चार माध्यमहरुबाट लैङ्गिक हिंसा, बालविवाह, मानवअधिकार, प्रजनन स्वास्थ्य,	१५००००	पटक	५	९१५७६५	१५००००	१६५०००	१८१५००	१९९६५०	२१९६१५	

सि.नं	कार्यक्रमको नाम	बजेट रकम	एकाइ	लक्ष्य (५ वर्ष)	बजेट रकम	सञ्चालन गरिने वर्ष र बजेट					
						०७५/०७६	०७६/०७७	०७७/०७८	०७८/०७९	०७९/०८०	
						बजेट, योजना तथा कार्यक्रम	बजेट, योजना तथा कार्यक्रम	बजेट, योजना तथा कार्यक्रम	बजेट, योजना तथा कार्यक्रम	बजेट, योजना तथा कार्यक्रम	
	अपाङ्गता तथा जेष्ठ नागरिकहरु सम्बन्धी सूचनामूलक सन्देश प्रकाशन तथा प्रसारण										
९	न्यायिक समितिको क्षमता विकास तालिम	५००००	पटक	२	३०५२५५	५००००	५५०००	६०५००	६६५५०	७३२०५	
१०	नगरका सबै वडामा सामुदायिक मनोसामाजिक कार्यकर्ता परिचालन	१६८०००	पटक	६०	२४१९२००	१६८०००	३३६०००	५०४०००	६७२०००	७३९२००	
११	एकल महिला सहायता कोष स्थापना	१०००००	पटक	५	५०००००	१०००००	१०००००	१०००००	१०००००	१०००००	
१२	नगरपालिका र वडास्तरमा सम्पर्क व्यक्ति तोक्ने (लक्षित वर्गहरुलाई)										
१३	लैङ्गिक हिंसा पीडित सहायता कोष स्थापना	१०००००	पटक	५	५०००००	१०००००	१०००००	१०००००	१०००००	१०००००	
१४	लैङ्गिक हिंसा विरुद्ध काम गर्ने संस्थाहरु र मनोसामाजिक कार्यकर्ताबिच चौमासिक अन्तरक्रिया	१८६०००	पटक	१५	९३००००	१८६०००	१८६०००	१८६०००	१८६०००	१८६०००	
१५	सेवाकेन्द्र व्यवस्थापन	६५००००	पटक	५	३९६८३१५	६५००००	७१५०००	७८६५००	८६५१५०	९५१६६५	
१६	संरक्षण विषयगत क्षेत्रका इच्छुक निकायसँगको सहकार्यमा मनोसामाजिक विमर्शकेन्द्र स्थापना, महिला संस्थालाई अनुदान	१६५०००	संस्था	५	१००७३४१.५	१६५०००	१८१५००	१९९६५०	२१९६१५	२४१५७६.५	
ब	किशोरीहरुको बहुआयामिक विकास										
१	किशोरीहरुलाई जीवनउपयोगी तालिम १० दिने महिला सहकारीलाई कार्यक्रम अनुदान	२०००००	संस्था	१२	१२२१०२०	२०००००	२२००००	२४२०००	२६६२००	२९२८२०	
२	महिला संस्थाद्वारा अतिविपन्न किशोरीलाई शैक्षिक	४००००	संस्था	१२	२४४२०४	४००००	४४०००	४८४००	५३२४०	५८५६४	

सि.नं	कार्यक्रमको नाम	बजेट रकम	एकाइ	लक्ष्य (५ वर्ष)	बजेट रकम	सञ्चालन गरिने वर्ष र बजेट				
						०७५/०७६	०७६/०७७	०७७/०७८	०७८/०७९	०७९/०८०
						बजेट, योजना तथा कार्यक्रम	बजेट, योजना तथा कार्यक्रम	बजेट, योजना तथा कार्यक्रम	बजेट, योजना तथा कार्यक्रम	बजेट, योजना तथा कार्यक्रम
	तथा स्वास्थ्य उपचार सेवा									
३	किशोरी सूचना तथा परामर्श केन्द्र स्थापना महिला सहकारीलाई अनुदान	७००००	संस्था	८	४२७३५७	७००००	७७०००	८४७००	९३९७०	९०२४८७
४	किशोरी जागरण समूह गठन	१८००००	समूह	७२	१०९८९१८	१८००००	१९८०००	२१७८००	२३९५८०	२६३५३८
५	किशोरीहरुका लागि रूपान्तरण तालिम ५२ दिने	१५००००	संस्था	१	९१५७६५	१५००००	१६५०००	१८१५००	१९९६५०	२१९६१५
६	किशोरी वृत्त गठन	३००००	वृत्त	८	३००००	३००००	३३०००	३६३००	३९९३०	४३९२३
७	वृत्तका सदस्यलाई अनुशिक्षण ३ दिने वडास्तर	१२००००	संस्था	१२	१२००००	१२००००	१३२०००	१४५२००	१५९७२०	१७५६९२
ट	सामाजिक सुरक्षा कार्यक्रम अन्तर्गत जेष्ठ नागरिक कार्यक्रम									
१	दिवसीय कार्यक्रम (अल्जाइमर्स,चेतना विकास, जेष्ठ नागरिकप्रति हुने दुर्व्यवहार)	२९०००	पटक	५	१७७०४७.९	२९०००	३१९००	३५०९०	३८५९९	४२४५८.९
२	जेष्ठ नागरिकहरुका लागि दिवा सेवा कार्यक्रम	१०००००	पटक	५	६१०५१०	१०००००	११००००	१२१०००	१३३१००	१४६४१०
३	जेष्ठ नागरिक सम्बन्धी सरोकारवालाविच अन्तरक्रिया	३५०००	पटक	५	२१३६७८.५	३५०००	३८५००	४२३५०	४६५८५	५१२४३.५
ठ	सामाजिक सुरक्षा कार्यक्रम अन्तर्गत अपाङ्ग लक्षित कार्यक्रम समुदायमा आधारित पुनःस्थापना कार्यक्रम अपाङ्गताको क्षेत्रमा काम गर्ने संस्थालाई अनुदान									
१	अपाङ्गता भएका व्यक्तिहरुको तथ्याडक सङ्कलन	६००००	पटक	४	३६६३०६	६००००	६६०००	७२६००	७९८६०	८७८४६
२	अपाङ्गता परिचयपत्र शिविर सञ्चालन वडास्तर	१०००००	पटक	१२	६१०५१०	१०००००	११००००	१२१०००	१३३१००	१४६४१०
३	अपाङ्गता भएका व्यक्तिहरुको लागि सीप विकास तालिम	२०००००	पटक	५	१२२१०२०	२०००००	२२००००	२४२०००	२६६२००	२९२८२०

सि.नं	कार्यक्रमको नाम	बजेट रकम	एकाइ	लक्ष्य (५ वर्ष)	बजेट रकम	सञ्चालन गरिने वर्ष र बजेट				
						०७५/०७६	०७६/०७७	०७७/०७८	०७८/०७९	०७९/०८०
						बजेट, योजना तथा कार्यक्रम	बजेट, योजना तथा कार्यक्रम	बजेट, योजना तथा कार्यक्रम	बजेट, योजना तथा कार्यक्रम	बजेट, योजना तथा कार्यक्रम
४	अपाङ्गता भएका व्यक्तिहरुको लागि सहायक समाग्री वितरण	९००००	पटक	५	५४९४५९	९००००	९९०००	१०८९००	११९७९०	१३१७६९
५	सामुदायिक मनोविमर्श केन्द्रमा नेपाली साङ्केतिक भाषाको दोभाषे कर्मचारीको पारिश्रमिक, महिला सहकारीलाई अनुदान	१३००००	पटक	६५	७९३६६३	१३००००	१४३०००	१५७३००	१७३०३०	१९०३३३
६	समुदायमा आधारित पुनः स्थापना कार्यक्रम सि.वि.आर निर्देशिका अनुसार सञ्चालन	६६०००	पटक	५	४०२९३६.६	६६०००	७२६००	७९८६०	८७८४६	९६६३०.६
७	अपाङ्गता भएकाहरुको हक अधिकार सम्बन्धी अन्तरक्रिया वडास्तर	८००००	पटक	१२	४८८४०८	८००००	८८०००	९६८००	१०६४८०	११७१२८
	जम्मा	१११८८०००		५६६४	६१४८७२७२	६७१८४००	१११११२९०	११७८९२२९	१३६२२५६५	१५२७७०५३

खण्ड ११: वडागत समस्या, सम्भावना तथा अवसरहरु

११.१ वडा नं १ (तलुवा)

पानीको व्यवस्थापन

समस्या

- तलुवाको विमलटार भन्ने स्थानमा पानीको अभाव छ ।

समाधानका उपाय

- उक्त विमलटार नामक स्थानमा दूधकोसीबाट Lifting system द्वारा पानी माथि तानेर आवश्यक पर्ने ठाउँहरुमा पोखरीहरु निर्माण गर्ने ।

सम्भावना

- पर्याप्त पानीको व्यवस्था भएमा खानेपानी उपलब्ध हुनाको साथै खेत, बारीमा सिँचाइ भै अन्न, तरकारी तथा फलफूल खेतीमा वृद्धि हुँदा स्थानीय कृषकहरुको आर्थिक अवस्था माथि उठी उनीहरु आत्मनिर्भर र समृद्ध हुन सहयोग पुग्ने ।

११.२ वडा नं २ (ठूलाछाप)

पानीको व्यवस्थापन

समस्या

- सि.न.पा २ ठूलाछापमा पानीको अति अभाव छ ।

समाधानका उपाय

- उक्त ठूलाछापमा सिस्ने खोलाबाट Lifting system द्वारा आवश्यक ठाउँहरुमा पानी पोखरी निर्माण भएमा खानेपानीको समस्या समाधान हुनुका साथै खेत, बारीमा सिँचाइ भै कृषक वर्गको जीवनस्तर माथि उठ्न जाने ।

सम्भावना

- पर्याप्त पानीको व्यवस्था भएमा खेतबारी हराभरा भै उब्जनीमा वृद्धि हुने र स्थानीय कृषकहरुको आर्थिक अवस्था माथि उठ्ने ।

११.३ वडा नं ३ (अँधेरी नारायणस्थान)

समस्या

- अँधेरी नारायणस्थानमा पानीको अभाव छ ।

समाधानका उपाय

- अँधेरी नारायणस्थानको भ्याम्पु नामको अमर पोखरीबाट करिब १७०० मिटर टाढा दुरीमा भएको अँधेरी खोलाबाट ६० मिमि को पाइपबाट पानी ल्याई उक्त पोखरी विस्तार गरी पानीको उचित व्यवस्था भएमा करिब १०/११ विघा जति खेत सिँचाइ हुने र अन्न, तरकारी तथा फलफूल खेतीमा वृद्धि भै स्थानीय कृषकहरुको जीवनस्तर माथि उठ्ने ।

सम्भावना

- कृषि क्षेत्रको विकास भई समृद्ध र आत्मनिर्भर हुने अवस्था आउने ।

११.४ वडा नं ४ (रुम्जाटार)

(१) समस्या

- सि.न.पा ४ को चार्खु नामक स्थानमा पानीको अभाव छ ।

समाधानका उपाय

- सिस्ने खोलाबाट लिएको कुलोलाई विस्तार गरी व्यवस्थित गर्ने ।

सम्भावना

- त्यस स्थानका धेरै विघा खेत सिँचित हुने र अन्न, तरकारी र फलफूल खेतीमा वृद्धि भई उत्पादन बढ्ने ।

(२) समस्या

- खेतबारी सिँचाइको निम्ति पानीको अभाव छ ।

समाधानका उपाय

- ठोट्टने खोलाबाट Pumping system द्वारा पानी व्यवस्था गर्न सकिएमा जमिन सिंचित हुन गई कृषि उपजमा वृद्धि हुन जाने ।

सम्भावना

- कृषि उपजमा वृद्धि हुँदा स्थानीय जनताहरु लाभान्वित भै आर्थिक अवस्थामा सुधार आउने ।

११.५ वडा नं ५ (बर्नालु)

समस्या

- सि.न.पा ५ वर्नालुमा पानीको अभाव भई सिँचाइमा बाधा पुगिरहेको ।

समाधानका उपाय

- भुजापातेबाट पाइपद्वारा पानी ल्याई पानी पोखरी (Reservoir) निर्माण गर्ने ।

सम्भावना

- खेतबारी सिँचाइ भै कृषि उपजमा वृद्धि हुने साथै पशुपालन क्षेत्रमा वृद्धि भै कृषकहरु आत्मनिर्भर हुनमा सहयोग पुग्ने ।

११.६ वडा नं ६ (जन्तरखानी)

समस्या

- सि.न.पा ६ को जन्तरखानी, मैदाने, पात्ले, ठाडे आदि ठाउँहरुमा वुङ्मा रोपिने आलु र डल्ले मुला, लसुन आदि खेतीमा विस्तार तथा वृद्धि हुन सकेको छैन ।

समाधानका उपाय

- कृषकहरुलाई आधुनिक कृषि औजार उपलब्ध गराउनु पर्ने । माटो पोलेर वुङ् तयार गर्नका लागि वैज्ञानिक प्रविधि अपनाउनु पर्ने ।

सम्भावना

- वैज्ञानिक वा आधुनिक प्रविधिद्वारा माटो पोलेर वुङ्को निर्माण गर्न सकेमा आलु र डल्ले मुला जस्ता अति ताकतिलो र स्वादिष्ट खाद्य वस्तुको उत्पादनमा अत्यधिक वृद्धि भई उक्त आलु, मुला, खाद्य वस्तुमा आत्मनिर्भर भई स्वदेशका ठूला ठूला सहरहरुमा आलु, मुला, पिडालुले ठूलो बजार लिन सक्ने सम्भावना रहेको ।

११.७ वडा नं ७ (विगुटार)

(१) समस्या

- सि.न.पा ११ विप्लाटेदेखि विगुटारसम्मको कच्ची मोटर सडक निर्माण भइसके पनि स्तरोन्नति हुन नसकेको ।

समाधानका उपाय

- उक्त बाटोको स्तर उन्नति तथा कालोपत्रे गर्नुपर्ने ।

सम्भावना

- यातायातमा सुविधा पुग्न गई स्थानीय जनतालाई आर्थिक अवस्थामा टेवा पुग्न जाने ।

(२) समस्या

- पोक्तिङ्ग खोला किनारी भागहरुमा वर्षादको समयमा पहिरो चलिरहने क्रम जारी छ ।

समाधानका उपाय

- खोलाकिनारामा तटबन्धन गरी कुलो वा नहर निर्माण गरी सिँचाइको समेत व्यवस्था गर्ने ।

सम्भावना

- पहिरो रोकित्नुको साथै सिँचाइमा थप टेवा पुगी कृषि उपजमा वृद्धि हुने छ ।

पशुपालन

(३) समस्या

- उन्नत जातका गाई, भैंसी, वाखा आदिको आयात गर्नुपर्ने ।

समाधानका उपाय

- उन्नत जातका पंक्षी पालेर समस्याको समाधान गर्नु पर्ने ।

सम्भावना

- उन्नत जातका पशु तथा पंक्षी पालनबाट कृषकहरु आर्थिक लाभ गरी आत्म निर्भर एवम् समृद्ध हुने छन् । साथै डेरी फर्म समेत निर्माण गर्नु पर्ने ।

(४) समस्या

सिँचाइ

- कुलो वा नहरको व्यवस्था नहुँदा अधिकांश खेतबारी पटनी हुन नसकेको ।

समाधानका उपाय

- स्थानीय खोलाबाट सिँचाइको व्यवस्था भएपछि अन्न, तरकारी एवम् फलफूल खेतीमा सहयोग पुग्ने ।

सम्भावना

- स्थानीय कृषकहरुको आर्थिक अवस्था माथि उठ्ने छ ।

११.८ वडा नं १० (बेतिनी)

समस्या

- पानीको अभाव छ - सि.न.पा १० को बेतेनी गाउँमा ५०/६० विघा जति खेत भएको तर त्यहाँ सिँचाइको अभाव छ ।

समाधानका उपाय

- रिपिनी खोलाबाट लिएको कुलो विस्तार र सुव्यवस्थित भएमा अन्न, तरकारी र फलफूल आदिमा आत्मनिर्भर हुन सकिने ।

सम्भावना

- यहाँको अधिकांश भूभाग खेत भएकाले खाद्यान्नमा आत्म निर्भर हुने । साथै पशुपालनमा वृद्धि भै दूध, मासु आदि क्षेत्रमा समेत प्रगति हुने ।

११.९ वडा नं ११ (ओखलढुङ्गा)

(१) समस्या

- रमाइलो डाँडा भीमसेनस्थानदेखि भाँक्री ढुङ्गासम्म town planning गरेर आधुनिक सहरको बस्ती विकास हुन आवश्यक देखिन्छ ।

समाधानका उपाय

- भौगोलिक वनावटको आधार लिएर घरहरु निर्माण गर्ने, Home stay र Resorts समेत निर्माण गरी सहर निर्माण गर्ने ।

सम्भावना

- आन्तरिक र बाह्य पर्यटकहरुलाई सुविधा प्राप्त हुने । स्थानीय जनताको आर्थिक विकास हुने सम्भावना रहेको ।
- वडा नं ११ र १२ का बजार बस्तीहरुमा पानीको Overhead tanks बनाई पानीको आवश्यकता परिपूर्ति गर्ने ।
- भिरालो जमिनहरुमा ढल र नालीको व्यवस्था गर्नुपर्ने ।

(२) समस्या

- बौद्ध धर्मावलम्बीहरुको तामाङ जातिको वसोवास बाहुल्य भएकाले सि.न.पा ११ को टावर डाँडामा वा थाम डाँडामा “म्हेमे साङ्गे लउरक्युङ गुम्बा” (साङ्गे लाग्युङ गुम्बा) Lord Buddha Rainbow Monastery निर्माण गर्नुपर्ने आवश्यकता छ ।

समाधानका उपाय

- केन्द्रीय सरकार, प्रदेश सरकार र स्थानीय सरकारसँग आर्थिक सहयोगको माग गर्ने ।

सम्भावना

- तामाङ जातिको संस्कृति, धर्म तथा परम्परागत चलनको जगेर्ना र विस्तार हुने साथै आन्तरिक र बाह्य पर्यटकहरु भित्रन गई स्थानीय सरकार र स्थानीय नागरिकहरुको आर्थिक अवस्थामा समेत सुधार पुग्न जाने ।

(३) समस्या (लिपे खोला)

- वर्षादको समयमा लिपे खोलाको भेलले पहिरो ल्याई किनाराको दायाँ वायाँका जग्गाहरु कटान गरी क्षति पुऱ्याइरहेको छ ।

समाधानका उपाय

- लिपे खोलाको माथिल्लो भागमा पहिरोको रोकथाम गर्नुपर्ने र खोलाको दायाँ वायाँ किनारामा तटवन्धन निर्माण गर्नुपर्ने ।

सम्भावना

- उक्त निर्माण कार्य पूरा भएपछि पहिरोको रोकथाम हुनुको साथै खेतीयोग्य जग्गाहरुको सुरक्षा समेत हुन जाने ।

(४) समस्या

- सि.न.पा ११ सन्सारी डाँडा लोकिल भन्ज्याङमा दोलखाको भीमसेन मन्दिर निर्माण गर्नुपर्ने आवश्यकता छ ।

समाधानका उपाय

- ओखलढुङ्गा जिल्लाभरकै हिन्दु धर्मावलम्बीहरुले भीमसेनको दर्शन गर्न दोलखा पुगनु पर्दैन ।

सम्भावना

- हिन्दु धर्मावलम्बीहरुको देवता देवीप्रतिको आस्था र विश्वासमा वृद्धि हुन जाने ।

समस्या

- नीलकण्ठ महादेवथानदेखि ओखेको दलित बस्तीसम्म एम्बुलेन्स जान सक्ने मोटर बाटो निर्माण गरिनु पर्ने आवश्यकता छ ।

समाधानका उपाय

- दलित जातिका मानिसहरु विरामी परेको वखत अस्पताल लैजान सहज हुने ।

सम्भावना

- विरामी पर्दा तथा दुर्घटनाको समयमा शीघ्र अस्पताल पुऱ्याउन सकिने ।

(५) समस्या

- कमेरे डाँडा पानी ट्याङ्कीदेखि रमाइलो डाँडा भीमसेनथानसम्म ढल निर्माण गर्नुपर्ने ।

समाधानका उपाय

- वर्षायामको मलवाढी बस्ती र खेतीबारीका जग्गाहरुको सुरक्षा हुने ।

सम्भावना

- वर्षादको समयमा उत्पन्न हुने भल तथा वाढीबाट हुन सक्ने पहिरोको चपेटाबाट बस्तीका घरहरु र खेतीबारीहरु सुरक्षित हुने ।

(६) समस्याहरु (यातायाततर्फ)

- रमाइलो डाँडा भीमसेनथान-कमेरे-विप्लाटे कच्ची मोटर सडक
- मिलनचोकबाट बारुदखाना-सिमल डाँडा- जि.स.स कार्यालय हुँदै सामुदायिक मिसन अस्पताल वडा सिमानासम्म जाने कच्ची मोटर सडक
- गैरीगाउँ जाने कच्ची मोटर सडक
- रमाइलो डाँडा भीमसेनथानदेखि रामपुर जाने वडा सिमाना लिपेखोलासम्मको कच्ची मोटर सडक
- जि.स.स को कार्यालयदेखि सिमल डाँडा-शीतलपुरसम्मको कच्ची मोटर सडक
- शीतलपुरबाट सिमल डाँडासम्म जाने कच्ची मोटर सडक
- शीतलपुर प्रा.वि मुनिबाट सिमल डाँडासम्म जाने कच्ची मोटर सडक

- जिल्ला वन कार्यालयदेखि गंडेउले देवीथान हुँदै सिमल डाँडासम्मको कच्ची मोटर सडक
- शीतलपुरबाट सामुदायिक मिसन अस्पतालसम्मको कच्ची मोटर सडक
- विप्लाटेबाट अल्ले गाउँसम्म जाने मोटर बाटो निर्माण

समाधानका उपाय

- उक्त सबै सडकहरू कच्ची हुँदा यातायातमा समस्या भैरहेकाले सबै सडकहरूको स्तर उन्नति तथा कालोपत्र गरी समस्याको समाधान गर्नुपर्ने ।

सम्भावनाहरू

- यातायातको क्षेत्र सुचारु भएपछि सवारी साधन र यात्रुहरूको सङ्ख्यामा वृद्धि हुन जाने । परिणामतः स्थानीय जनताहरूको आय आर्जनमा वृद्धि हुने ।

(७) समस्याहरू (पर्यटनतर्फ)

- २०४८/०४९ सालतिर, थामडाँडामा २०० मिटर अग्लो View Tower समेत पूर्वाञ्चलकै सहिद स्मारक पार्क निर्माण गरिने गुरुयोजना (Master Plan) हुँदा सो बमोजिमको निर्माण कार्यक्रम हाल प्राय ठप्प रहेको छ ।
- थाम डाँडामा जाने पैदल बाटोको ९९९ वटा खुडकिलो जीर्ण हुँदै गैरहेकाले आवत-जावतमा समस्या उत्पन्न भैरहेको छ ।
- ऐतिहासिक र पुरातात्विक महत्त्व बोकेको अधिराज्यमा प्रसिद्ध भएको भाँक्री ढुङ्गामा आकासे पुल निर्माण गर्न आवश्यक छ ।

समाधानका उपाय

- उक्त थाम डाँडामा गुरु योजना अनुसार योजनाका कार्यक्रमहरू निर्माण गर्नुपर्ने साथै खुडकिला निर्माण तथा मर्मत गरिनु पर्दछ र भाँक्री ढुङ्गामा आकासे पुल निर्माण हुनु पर्छ ।

सम्भावना

- उपर्युक्त गुरु योजना अनुसारका कार्यक्रम पूर्ण भई भाँक्री ढुङ्गामा आकासे पुल निर्माण भए पश्चात् आन्तरिक र बाह्य पर्यटकहरूको सङ्ख्यामा वृद्धि हुन गै स्थानीय मानिसहरू आर्थिक क्षेत्रमा लाभान्वित हुने छन् ।

(८) समस्या (स्वास्थ्यतर्फ)

- जिल्ला सदरमुकाममा एउटा पनि जिल्ला अस्पताल नहुँदा विरामी तथा रोगीहरु उपचारार्थ बाहिर जानु पर्ने बाध्यता छ ।

समाधान

- आर्थिक अवस्था कमजोर भएका विरामी, रोगीहरुले समेत स्थानीय स्तरमै स्वास्थ्य उपचार पाउन सक्ने छन् ।

(९) समस्या (कृषितर्फ)

- कृषि क्षेत्रमा वैज्ञानिक तथा आधुनिकीकरण नभएको
- पशुपालन क्षेत्रमा उन्नत जातका चौपायाहरु उपलब्ध नभएको

समाधानका उपायहरु

- कृषि क्षेत्रलाई वैज्ञानिक तथा आधुनिकीकरण गर्ने ।
- कृषकहरुलाई आधुनिक कृषि औजारहरु उपलब्ध गराउने ।
- कृषकहरुलाई उन्नत जातका पशुहरु उपलब्ध गराउने ।

सम्भावना

- वैज्ञानिक र आधुनिक कृषि कार्य तथा उन्नत जातका पशुपालनबाट कृषकहरुलाई आर्थिक लाभ हुन गै उनीहरु समृद्ध हुने ।

(१०) समस्याहरु (खानेपानीतर्फ)

- नगर सदरमुकाम सुख्खा क्षेत्र भएकाले बढ्दो जन घनत्वलाई पुग्ने पर्याप्त खानेपानी छैन ।
- नगरपालिकाभित्रका धेरैजसो वडाहरुमा खानेपानीको अभाव छ ।

समाधानका उपायहरु

- नगर सदरमुकाममा अरु २ वटा पानी पोखरी (Reservoir) निर्माण गरिनु पर्ने ।

- कमेरे पानी पँधेरोमा एउटा पोखरी निर्माण गर्ने ।
- शीतलपुर गडेउले देवीथानमा एउटा पोखरी निर्माण गर्ने ।
- थामडाँडामा पाइपद्वारा पानी पुऱ्याई पोखरी निर्माण गर्ने ।
- दूध कोशीबाट पम्पिङ्ग सिस्टममार्फत माथिल्लो भागमा पानी ल्याउने ।

सम्भावनाहरु

- उक्त पानी पोखरीहरु निर्माण भएपछि नगरपालिका क्षेत्रभरि खानेपानी तथा सिँचाइको समस्या टर्ने छ ।

अन्य थप समस्या र समाधान

- आलु, मुला, इस्कूस आदि जस्ता तरकारी जातका उपजहरु सडेर, कुहिएर खेर जाने भै कृषकहरुलाई हानि पुगिरहेकाले शीत भण्डार (Cold Store) को निर्माण गर्न आवश्यक छ ।

११.१० वडा नं १२ (ओखलढुङ्गा)

(१) समस्या

- युगकवि सिद्धिचरण पार्कको जग्गा अत्यन्तै थोरै छ । अतः पार्क निर्माणमा समस्या देखिएको छ

समाधानका उपाय

- महिला फिडर छात्रावासलाई अन्यत्र सारी वरिपरिको जग्गा समेत किनेर आकर्षक र सुन्दर पार्क निर्माण गर्नु आवश्यक छ । सिद्धिचरणको सालिक ठूलो र अग्लो कदको निर्माण गर्नु पर्दछ ।

सम्भावना

- आन्तरिक र बाह्य पर्यटकहरुलाई आकर्षण गराउन सकिन्छ ताकि स्थानीयहरुको आय आर्जनमा टेवा पुग्न जाने छ ।
- हालसालै प्रस्तावित मिनी बसपार्कबाट ३ किमि टाढासम्म नयाँ मोटर सडक बनाउनु पर्ने ।
- सिमल डाँडादेखि शीतलपुर हुँदै मिल डाँडासम्मको मोटर सडकमा पिच र ढल निर्माण गर्नुपर्ने ।
- हाल सञ्चालनमा रहेको खाने पानी सुधार, व्यवस्थित र विस्तार गर्नुपर्ने ।
- शीतलपुरदेखि सिमल डाँडासम्म आधुनिक सहर निर्माण गर्ने ।

(२) समस्या (केवल कार)

- खोटाङ जिल्लाको हलेसी महादेवस्थान, मलथूम्का, अखौले विजुले डाँडा, ओखलढुङ्गाको तलुवा, लगलगे, थाम डाँडा, टोर्के, सोलुखुम्बुको चाडे डाँडा, सल्लेरी हुँदै ओखलढुङ्गा जिल्लाकै जन्तरखानी, पात्ले, खिजी देम्वा, थोले डाँडा, पोकली भरना, श्रीचौर ककनी देवी थान, कटुन्जे कोष हाट च्यानम् र हर्कपुर पुलसम्म केवल कार निर्माण गरिनु आवश्यक छ ।

समाधानका उपाय

- नेपाल सरकार, सम्बन्धित गाउँपालिका र नगरपालिका समेतको बजेटबाट कार्य प्रारम्भ गरी पूरा गर्ने ।

सम्भावना

- पहाडी भूभागमा यातायातको सुविधा हुन जाने छ । यसबाट चौतर्फी विकासमा टेवा पुग्ने ।

(३) समस्या

- सि.न.पा १२ शीतलपुरमा निर्माणाधीन आदिवासी जनजातिको सामुदायिक भवनको निर्माण कार्य सम्पन्न गर्नुपर्ने आवश्यकता छ ।

समाधानका उपाय

- केन्द्रीय सरकार, प्रदेश तथा स्थानीय सरकारबाट आर्थिक सहयोग पुऱ्याई निर्माण कार्य सम्पन्न गर्नुपर्ने ।

सम्भावना

- आदिवासी जनजातिको संस्कृति, भाषा, धर्म, चालचलन र परम्पराको संरक्षण, संवर्धन एवम् देशी विदेशी पर्यटकहरुको आवागमन भई स्थानीय मानिसहरुको आर्थिक अवस्थामा सुधार आउने छ । साथै, वडा नं ११ मा वसोवास गरिरहेका तामाङ् जातिको भाषाको लिपि सम्बन्धी कार्यक्रम कार्यान्वयन गरिनु आवश्यक छ ।

खण्ड १२: विषयगत तर्कबद्ध कार्यक्रम ((Logical Framework)

१) भौतिक पूर्वाधार विकास

क) सडक	सूचकहरु	पुष्टयाईका आधारहरु	जोखिम पक्ष
<p>लक्ष्य</p> <ul style="list-style-type: none"> सिद्धिचरण नगरपालिकाभित्रका सडकहरुको स्तर सुधार भै सवारी आवागमन सहज हुने छ । 	<ul style="list-style-type: none"> नगरपालिका क्षेत्रको कालोपत्रे सडक ३५ किमि बाट वृद्धि भै ५० किमि पुग्ने छ । नगरपालिकाको १० किमि भत्केको सडक पुनः निर्माण हुने छ । नगरपालिकाको २० किमि सडकको स्तरोन्नति हुने छ । 	<ul style="list-style-type: none"> जिल्ला सडक कार्यालयको तथ्याङ्क नगरपालिकाको पार्श्वचित्र सहरी विकासको प्रतिवेदन 	<ul style="list-style-type: none"> नेपाल सरकारको आर्थिक तथा प्राविधिक सहयोग निरन्तर हुनुपर्ने दातृ संस्थाहरुको सहयोगमा वृद्धि भएको हुनुपर्ने
<p>उद्देश्य</p> <ul style="list-style-type: none"> नगरपालिकाभित्रका सडकहरुको स्तरोन्नति हुने छ । नगर क्षेत्रमा सडक/यातायातको विकास भै आवागमनमा सहज भएको हुने छ । 	<ul style="list-style-type: none"> सडकको विकास र विस्तारले नगरपालिका र आसपासका वासिन्दाहरु लाभान्वित भएका हुने छन् । सडकको विकास संगै नगरको आर्थिक गतिविधिमा वृद्धि भएको हुने छ । सडक व्यवस्थित हुँदै जाँदा नगरको वातावरणमा सुधार आई नगरको स्तर बढ्ने छ । 	<ul style="list-style-type: none"> मानव विकास प्रतिवेदनहरु आर्थिक सर्वेक्षणहरु जिल्ला सडक कार्यालयको तथ्याङ्क 	<ul style="list-style-type: none"> नेपाल सरकारको आर्थिक तथा प्राविधिक सहयोग निरन्तर हुनुपर्ने दातृ संस्थाहरुको सहयोगमा वृद्धि भएको हुनुपर्ने
<p>क्रियाकलाप (नगर तथा वडा स्तरीय कार्यक्रम)</p> <ul style="list-style-type: none"> नगरपालिकाका वडाहरुमा सडक पक्की गर्ने । नगरपालिकाभित्रका सडकको मर्मत सुधार तथा सडकको अवस्था सुधार गर्ने । 	<ul style="list-style-type: none"> पैदल यात्रीहरुका लागि व्यवस्थित सडक विकास भएको हुने छ । नगरपालिकाका सडकहरु अपाङ्गमैत्री भएका हुने छन् । पैदल यात्रीहरुका लागि व्यवस्थित सडक विकास भएको हुने छ । नगरपालिका भित्रका सबै सडकहरुमा 	<ul style="list-style-type: none"> मानव विकास प्रतिवेदन आर्थिक सर्वेक्षण नगरको पार्श्वचित्र अस्पताल र ट्राफिकको दुर्घटना रेकर्ड 	<ul style="list-style-type: none"> नेपाल सरकारको आर्थिक तथा प्राविधिक सहयोग निरन्तर हुनुपर्ने दातृ संस्थाहरुको सहयोग वृद्धि भएको हुनुपर्ने

<ul style="list-style-type: none"> ● नगरपालिकाका भित्री क्षेत्रहरूमा सडक चौडा गर्ने । ● सडक पेटीको व्यवस्थापन गर्ने । 	सडक बत्तीको व्यवस्थापन भएको हुने छ ।	<ul style="list-style-type: none"> ● आवधिक योजना मूल्याङ्कन ● जिल्ला सडक कार्यालयको तथ्याङ्क 	<ul style="list-style-type: none"> ● स्थानीय वासीहरूको सक्रिय सहयोग हुनुपर्ने
ख) ढल सञ्जाल	सूचकहरू	पुष्टयाङ्कका आधारहरू	जोखिम पक्ष
<ul style="list-style-type: none"> ● सिद्धिचरण नगरपालिकामा ढल विकास तथा व्यवस्थापन वैज्ञानिक किसिमको हुने छ र नदी नाला सफा, स्वच्छ हुने छन् । 	<ul style="list-style-type: none"> ● नगरपालिकाभित्रको ढल विकास नियमित रूपमा हुने छ । ● नगरभित्रका नदी तथा खोलाहरू सफा र स्वच्छ हुने छन् । 	<ul style="list-style-type: none"> ● नगरपालिकाको तथ्याङ्क ● खानेपानी तथा ढल विकास कार्यालयको तथ्याङ्क 	<ul style="list-style-type: none"> ● सरकारी सहयोग र दातृ संस्थाहरूको सहयोग निरन्तर हुनुपर्ने
उद्देश्य <ul style="list-style-type: none"> ● नगरपालिकाको ढल विकास तथा प्रणालीमा सुधार आउने छ । 	<ul style="list-style-type: none"> ● ढलको व्यवस्थापनबाट नगरपालिका र आसपासको ५०% क्षेत्रमा ढलको विस्तार भएको हुने छ । ● योजनाको अन्त्यसम्ममा नगरपालिकामा थप ५०% ढल सञ्जालको निर्माण भएको हुने छ । 	<ul style="list-style-type: none"> ● नगरपालिकाको तथ्याङ्क ● खानेपानी तथा ढल विकास कार्यालयको तथ्याङ्क 	<ul style="list-style-type: none"> ● नेपाल सरकारको आर्थिक तथा प्राविधिक सहयोग निरन्तर हुनुपर्ने ● दातृ संस्थाहरूको सहयोग वृद्धि भएको हुनुपर्ने ● स्थानीयवासीहरूको सक्रिय सहयोग हुनुपर्ने
क्रियाकलापहरू (नगर तथा वडा स्तरीय कार्यक्रम) <ul style="list-style-type: none"> ● नगरपालिकामा ढल सञ्जाल विकासका लागि कार्ययोजना निर्माण गर्ने । 	<ul style="list-style-type: none"> ● नगरमा विद्यमान सतह ढल तथा भित्री ढलहरूको मर्मत सम्भार भएको हुने छ । ● नगरको आसपासका क्षेत्रहरू जोड्ने 	<ul style="list-style-type: none"> ● जिल्ला स्वास्थ्य कार्यालयको प्रतिवेदन ● जिल्ला खानेपानी 	<ul style="list-style-type: none"> ● सरकारी सहयोग र दातृ संस्थाहरूको सहयोग निरन्तर हुनुपर्ने

<ul style="list-style-type: none"> ● नगरको मुख्य बस्ती क्षेत्र समेट्ने गरी ढल निर्माण गर्ने । ● पुराना र भत्किएका ढलहरुको पुननिर्माण गर्ने । ● अधुरा ढल निर्माण कार्य पुरा गर्ने । ● ढल तथा सतह ढल व्यवस्थापन गर्ने । 	ढल सञ्जालको विकास निर्माण भएको हुने छ ।	कार्यालयको तथ्याङ्क <ul style="list-style-type: none"> ● आवधिक योजना मूल्याङ्कन 	<ul style="list-style-type: none"> ● नगरपालिकाको सक्रिय प्रयास हुनुपर्ने
नतिजा <ul style="list-style-type: none"> ● नगरमा वहने नदी तथा खोलाहरुमा सफा र स्वच्छ पानी वहने छ । ● ढल प्रणालीको व्यवस्था हुने छ । ● ढलको वर्तमान अवस्थामा सुधार भएको हुने छ । ● सतह ढलको निष्कासन नियमित रूपमा भएको हुने छ । 	<ul style="list-style-type: none"> ● सडक ढल नाला तथा भित्री ढलहरुमा अवरोध आएको हुने छैन र नियमित रूपमा निष्कासन भैरहेका हुने छ । 	<ul style="list-style-type: none"> ● जिल्ला स्वास्थ्य कार्यालयको प्रतिवेदन ● जिल्ला खानेपानी कार्यालयको तथ्याङ्क 	<ul style="list-style-type: none"> ● सरकारी सहयोग र दातृ निकायको सहयोगमा निरन्तरता हुनुपर्ने ● नगरपालिकाको सक्रिय प्रयास हुनुपर्ने
ग) खानेपानी	सूचकहरु	पुष्टयाङ्कका आधारहरु	जोखिम पक्ष
लक्ष्य <ul style="list-style-type: none"> ● नगरवासीले पर्याप्त रूपमा स्वच्छ खानेपानी सुविधा प्राप्त गर्ने छन् । 	<ul style="list-style-type: none"> ● नगरपालिकाका ८०% जनताले स्वच्छ खानेपानी प्राप्त गरेका हुने छन् । 	<ul style="list-style-type: none"> ● जिल्ला खानेपानी कार्यालयको वार्षिक प्रतिवेदन ● अस्पतालहरुको तथ्याङ्क ● नगरपालिकाको पार्श्वचित्र 	<ul style="list-style-type: none"> ● सरकारको आर्थिक तथा प्राविधिक सहयोग निरन्तर हुनुपर्ने ● दातृ संस्थाहरुको सहयोगमा वृद्धि भएको हुनुपर्ने ।
उद्देश्य <ul style="list-style-type: none"> ● सर्वसाधारण जनताका लागि खानेपानी सुविधामा उल्लेखनीय 	<ul style="list-style-type: none"> ● नगरका १२ वटै वडाका मानिसहरुले स्वच्छ खानेपानी प्राप्त गरेका हुने छन् । ● नगरका सबै वडाहरुका सार्वजनिक 	<ul style="list-style-type: none"> ● जिल्ला खानेपानी कार्यालयको वार्षिक प्रतिवेदन 	<ul style="list-style-type: none"> ● सरकारको आर्थिक तथा प्राविधिक सहयोग निरन्तर

<p>सुधार हुने छ ।</p>	<p>शौचालयमा पानीको प्रबन्ध भएको हुने छ ।</p>	<ul style="list-style-type: none"> ● अस्पतालहरुको तथ्याङ्क ● नगरपालिकाको पार्श्वचित्र 	<p>हुनुपर्ने</p> <ul style="list-style-type: none"> ● दातृ संस्थाहरुको सहयोगमा वृद्धि भएको हुनुपर्ने
<p>क्रियाकलापहरु (नगर तथा वडास्तरीय कार्यक्रम)</p> <ul style="list-style-type: none"> ● खानेपानीको स्रोतमा थप गर्ने । ● परम्परागत पोखरीहरुको संरक्षण गर्ने । ● मुख्य बस्ती क्षेत्रमा खानेपानी पाइपलाइनको विस्तार गर्ने । ● पुराना पाइपहरु विस्थापन गरी नयाँ पाइप बिछ्याउने । ● दीर्घकालीन खानेपानी आयोजना निर्माण गर्ने । 	<ul style="list-style-type: none"> ● नगरको आसपासका क्षेत्रहरुमा पाइपलाइनबाट समेत पानी विस्तार भएको हुने छ । ● अधुरा खानेपानी वितरण कार्य पुरा हुने र मर्मत सुधारका कार्य पुरा हुने छ । 	<ul style="list-style-type: none"> ● जिल्ला खानेपानी संस्थाको वार्षिक प्रतिवेदन ● नगरपालिकाको पार्श्वचित्र 	<ul style="list-style-type: none"> ● प्राविधिक सहयोग निरन्तर भैरहेको हुनुपर्ने ● दातृ संस्थाहरुको सहयोगमा वृद्धि भएको हुनुपर्ने ● जनसहभागिता निरन्तर भैरहेको हुनुपर्ने
<p>नतिजाहरु</p> <ul style="list-style-type: none"> ● नगरका अधिकांश मानिसहरुले खानेपानीको सुविधा प्राप्त गरेका हुने छन् । ● खानेपानी उपभोक्ता समितिहरु सुदृढ भै योजनाको व्यवस्थापन गर्न सक्षम भएका हुने छन् । 	<ul style="list-style-type: none"> ● नगरमा खानेपानी उपभोक्ता समूहमा क्रमश वृद्धि हुँदै खानेपानी व्यवस्थापनमा सक्षम भएका हुने छन् । ● नगरमा सार्वजनिक शौचालयको वृद्धि भै खुल्ला स्थानमा दिशा पिसाव देखिने छैन । ● सार्वजनिक धाराहरुको पानी स्वच्छ र सफा भएको हुने छ । 	<ul style="list-style-type: none"> ● जिल्ला खानेपानी कार्यालयको वार्षिक प्रतिवेदन ● अस्पतालहरुको तथ्याङ्क ● नगरपालिकाको पार्श्वचित्र 	<ul style="list-style-type: none"> ● सरकारको आर्थिक तथा प्राविधिक सहयोग निरन्तर हुनु पर्ने ● दातृ संस्थाहरुको सहयोगमा वृद्धि भएको हुनु पर्ने

२) सामाजिक विकास

क) शिक्षा	सूचकहरु	पुष्ट्याङ्कका आधारहरु	जोखिम पक्ष
लक्ष्य <ul style="list-style-type: none"> नगरवासीको शैक्षिक अवस्थामा सुधार आउने छ । 	<ul style="list-style-type: none"> नगरवासीको साक्षरता दर ८५ % भएको हुने छ । विद्यार्थीको विद्यालय छाड्ने अवस्थामा २०% ले कमी आउने छ । विद्यार्थीको सिकाई क्रियाकलापमा उल्लेखनीय वृद्धि हुने छ । 	<ul style="list-style-type: none"> नगरपालिकाको पार्श्वचित्र शैक्षिक संस्थाको प्रतिवेदन शैक्षिक सर्भेक्षण संस्थागत शैक्षिक प्रतिवेदन 	<ul style="list-style-type: none"> नेपाल सरकारको लगानी निरन्तर वृद्धि हुनुपर्ने दातृ संस्थाहरुको लगानी वृद्धि भएको हुनुपर्ने
उद्देश्य <ul style="list-style-type: none"> नगरवासीहरुमा शैक्षिक जागरण आई शिक्षालाई व्यावहारिक र जीवनपयोगी बनाइने छ । 	<ul style="list-style-type: none"> विद्यार्थी भर्नादरमा २०% ले वृद्धि भएको हुने छ र विद्यालय छाड्ने दरमा पनि २०% कमी आएको हुने छ । पिछडिएका समुदायको शैक्षिक पहुँचमा ५०% ले वृद्धि हुने छ । 	<ul style="list-style-type: none"> नगरपालिकाको पार्श्वचित्र शैक्षिक संस्थाको प्रतिवेदन शैक्षिक सर्भेक्षण संस्थागत शैक्षिक प्रतिवेदन 	<ul style="list-style-type: none"> निजी तथा संस्थागत लगानीकर्ताको सक्रिय सहभागिता हुनुपर्ने सरकार तथा दातृ संस्थाहरुको लगानीमा विस्तार हुनुपर्ने
क्रियाकलाप/कार्यक्रम (नगरस्तरीय तथा वडास्तरीय कार्यक्रम) <ul style="list-style-type: none"> सामुदायिक तथा सरकारी विद्यालयहरुमा भौतिक पूर्वाधारहरुको व्यवस्था र सुधार गर्ने । सबै वडाहरुमा पिछडिएका 	<ul style="list-style-type: none"> सबै वडाका मानिसहरु शिक्षा कार्यक्रममा सहभागी हुने छन् । वडाका सबै सरकारी तथा सामुदायिक विद्यालयहरुको भौतिक व्यवस्थापनमा सुधार हुने छ । नगरपालिकाका सबै वडाहरुमा महिलाहरुलाई केन्द्रित गरी वैकल्पिक 	<ul style="list-style-type: none"> नगरपालिकाका शैक्षिक प्रतिवेदनहरु नगरपालिकाका शैक्षिक तथ्याङ्कहरु वडागत शैक्षिक प्रतिवेदन जिल्ला शिक्षा 	<ul style="list-style-type: none"> आधारभूत शिक्षा पूर्ण रूपमा लागु भएको हुनुपर्ने स्थानीय तहमा जनसहभागिता जुटेको हुनुपर्ने सरकारी तथा दातृ

<p>समूहहरूलाई वैकल्पिक शिक्षण व्यवस्था गर्ने ।</p> <ul style="list-style-type: none"> ● शैक्षिक तालिम तथा पेसागत सहयोगको कार्यक्रमहरू लागु गर्ने ● बाल विकास तथा प्रौढ शिक्षाको विकास र विस्तार गर्ने । ● निजी विद्यालयहरूको पाठ्यक्रम तथा शुल्क सम्बन्धी अनुगमन र नियमन गर्ने । 	<p>शिक्षणको व्यवस्था हुने छ ।</p> <ul style="list-style-type: none"> ● वडाका सबै विद्यालयमा अध्ययनरत विद्यार्थीहरू अतिरिक्त क्रियाकलापमा समेत पोख्त हुने छन् । ● नगरका सबै वडाहरूमा बाल विकास केन्द्र, स्रोत केन्द्रको विकास हुने छ । 	<p>कार्यालयको शैक्षिक विवरण</p> <ul style="list-style-type: none"> ● विद्यालय रेकर्ड तथा अभिलेख 	<p>संस्थाबाट अनुदान प्राप्त हुनुपर्ने</p> <ul style="list-style-type: none"> ● भौतिक पूर्वाधारको विकास क्रमशः बढ्दै जानुपर्ने
<p>नतिजाहरू</p> <ul style="list-style-type: none"> ● नगरवासीको शैक्षिक स्तरमा वृद्धि भएको हुने छ । ● नगरपालिकाको विद्यालय भर्ना दरमा २०%ले वृद्धि भएको हुने छ । ● नगरपालिकामा विद्यालय छाडने दरमा २०% कमी आएको हुने छ । 	<ul style="list-style-type: none"> ● नगरपालिकाका सम्पूर्ण विद्यालयका प्रधानध्यापकहरूले विद्यालय व्यवस्थापन तालिम प्राप्त गर्ने छन् । ● विद्यालय कक्षाकोठा, शौचालय, खानेपानी आदिको निर्माण, सुधार तथा उचित व्यवस्था भएको हुने छ । 	<ul style="list-style-type: none"> ● नगरपालिकाका शैक्षिक प्रतिवेदनहरू ● नगरपालिकाको शैक्षिक तथ्याङ्क ● जिल्ला शिक्षा कार्यालयको शैक्षिक विवरण 	<ul style="list-style-type: none"> ● आधारभूत शिक्षा पूर्ण रूपमा लागु भएको हुनुपर्ने ● स्थानीय तहमा जनसहभागिता जुटेको हुनुपर्ने ● सरकारी तथा दातृ संस्थाबाट अनुदान प्राप्त हुनुपर्ने
<p>ख) स्वास्थ्य</p>	<p>सूचकहरू</p>	<p>पुष्टयाङ्कका आधारहरू</p>	<p>जोखिम पक्ष</p>
<p>लक्ष्य</p> <ul style="list-style-type: none"> ● नगरवासीको स्वास्थ्य स्थितिमा उल्लेखनीय सुधार आउने छ । 	<ul style="list-style-type: none"> ● नगरवासीहरूलाई सहज रूपमा स्वास्थ्य सेवा प्राप्त भएको हुने छ । ● बाल, शिशु तथा मातृ मृत्यु दरमा कमी आउने छ । ● नगरमा कार्यरत स्वास्थ्यकर्मीहरू तालिमप्राप्त हुने छन् । ● नगरवासीलाई आवश्यक औषधी 	<ul style="list-style-type: none"> ● नगरपालिकाका स्वास्थ्य प्रतिवेदनहरू ● जिल्ला स्वास्थ्य कार्यालयको प्रतिवेदन ● स्वास्थ्य सम्बन्धी तथ्याङ्कहरू 	<ul style="list-style-type: none"> ● दातृ संस्थाहरूको सहयोग निरन्तर भएको हुनुपर्ने ● नेपाल सरकारको वार्षिक स्वास्थ्य कार्यक्रमहरू नियमित रूपमा वृद्धि हुँदै जाने छ

	सहज रूपमा उपलब्ध भएको हुने छ ।		
उद्देश्य <ul style="list-style-type: none"> ● नगरमा स्वास्थ्य सेवाको पहुँच भै नगरवासीको स्वास्थ्य स्थितिमा सुधार भएको हुने छ । ● बालबालिका, महिला, वृद्धवृद्धाहरुका लागि स्वास्थ्य सेवा सहज र सरल हुने छ । 	<ul style="list-style-type: none"> ● बाल शिशु तथा मातृ मृत्युदर २०% ले घटेको हुने छ । ● तालिमप्राप्त जनशक्ति २० % ले वृद्धि हुने छ । ● परिवार नियोजन सामग्रीको प्रयोगकर्ताको दरमा २० % ले वृद्धि भएको हुने छ । 	<ul style="list-style-type: none"> ● नगरपालिकाका स्वास्थ्य प्रतिवेदनहरु ● जिल्ला स्वास्थ्य कार्यालयका प्रतिवेदनहरु ● स्वास्थ्य सम्बन्धी अन्य तथ्याङ्कहरु 	<ul style="list-style-type: none"> ● दातृ संस्थाको सहयोगको निरन्तरता हुनुपर्ने ● सरकारको वार्षिक स्वास्थ्य कार्यक्रमहरु नियमित रूपमा वृद्धि हुँदै जानुपर्ने
क्रियाकलाप/कार्यक्रम (नगरस्तरीय तथा वडा स्तरीय कार्यक्रम) <ul style="list-style-type: none"> ● जनस्वास्थ्य सम्बन्धी पोषण कार्यक्रमको विकास र विस्तार गर्ने । ● स्वास्थ्य स्वयम्सेवक तालिम कार्यक्रम सञ्चालन गर्ने । ● नगरका सबै वडाहरुमा स्वास्थ्य शिविर सञ्चालन गर्ने । ● नगरमा स्वास्थ्य शिक्षा विस्तार तथा प्रचार प्रसार गर्ने । ● स्वास्थ्यकर्मीहरुलाई तालिम दिने । ● दलित, जनजाति, अपाङ्ग, महिला, वृद्ध वृद्धालाई स्वास्थ्य सेवा सहज बनाउने । 	<ul style="list-style-type: none"> ● सबै वडावासीको जनस्वास्थ्यमा सुधार आएको हुने छ । ● वडावासीहरुको पोषणको स्थितिमा सुधार भएको हुने छ । ● सबै वडावासीले स्वास्थ्य शिक्षा र स्वास्थ्य सम्बन्धी सूचना प्राप्त गरेका हुने छन् । ● स्वास्थ्य सेवाका लागि आवश्यक स्वास्थ्य शिविरहरु नियमित रूपमा सञ्चालन हुने छन् । ● स्वास्थ्य संस्थामा कार्यरत स्वास्थ्यकर्मीहरु तालिमप्राप्त हुने छन् । 	<ul style="list-style-type: none"> ● अस्पताल तथा स्वास्थ्य केन्द्रहरुको तथ्याङ्क ● नगरको पार्श्वचित्र ● नगरपालिकाका वार्षिक स्वास्थ्य प्रतिवेदनहरु ● जिल्ला स्वास्थ्य कार्यालयका प्रतिवेदनहरु ● स्वास्थ्य चौकी तथा अस्पतालका रेकर्डहरु 	<ul style="list-style-type: none"> ● दातृ संस्थाको सहयोगको निरन्तरता हुनुपर्ने ● नेपाल सरकारको वार्षिक स्वास्थ्य कार्यक्रमहरु नियमित रूपमा वृद्धि हुँदै जानुपर्ने ● विकेन्द्रित विकास योजना कार्यान्वयन हुनुपर्ने ।
नतिजाहरु <ul style="list-style-type: none"> ● नगरवासीको स्वास्थ्य स्थितिमा सुधार आएको हुने छ । 	<ul style="list-style-type: none"> ● बालबालिकाहरुको खोप सेवा प्राप्त दरमा ५० % ले वृद्धि हुने छ । ● बालबालिकाहरुको पोषण स्थितिमा 	<ul style="list-style-type: none"> ● नगरपालिकाका स्वास्थ्य प्रतिवेदनहरु ● जिल्ला स्वास्थ्य 	<ul style="list-style-type: none"> ● दातृ संस्थाको सहयोग निरन्तर हुनुपर्ने ● नेपाल सरकारको

<ul style="list-style-type: none"> ● नगरमा सरुवा रोगको प्रकोप नियन्त्रण हुने छ । ● स्वास्थ्य सम्बन्धी विशेष शिविर सञ्चालन गरी विभिन्न रोगहरुको सुलभ उपचार गर्ने अवसरको वृद्धि हुने छ । ● स्वास्थ्य संस्थाहरुमा भौतिक पूर्वाधार, स्वास्थ्य उपकरण तथा औजारहरुको आपूर्तिमा सुधार आएको हुने छ । 	<p>सुधार आई उनीहरुमा कुपोषणको समस्या न्यूनीकरण हुने छ ।</p> <ul style="list-style-type: none"> ● भिटामिन ए सबै बालबालिकाहरुलाई खुवाइने छ । ● प्रत्येक वडाहरुमा स्वास्थ्य केन्द्र वा स्वास्थ्य चौकी स्थापना भएको हुने छ र तिनमा स्वास्थ्य सुविधा उपलब्ध भएको हुने छ । ● स्वास्थ्य सम्बन्धी जनचेतनामा वृद्धि भै सरसफाइमा सुधार आउने छ । 	<p>कार्यालयका प्रतिवेदनहरु</p> <ul style="list-style-type: none"> ● नगरपालिकाको पार्श्वचित्र 	<p>वार्षिक स्वास्थ्य कार्यक्रमहरुमा नियमित रूपले वृद्धि हुनुपर्ने</p> <ul style="list-style-type: none"> ● विकेन्द्रित विकास योजना कार्यान्वयन हुनुपर्ने ● प्रदेश तथा स्थानीय तहबाट प्रभावकारी रूपमा कार्यक्रमहरु सञ्चालन हुनुपर्ने
<p>ग) खेलकुद</p>	<p>सूचकहरु</p>	<p>पुष्ट्याङ्कका आधारहरु</p>	<p>जोखिम पक्ष</p>
<p>लक्ष्य</p> <ul style="list-style-type: none"> ● नगरपालिकाको खेलकुदको अवस्थामा उल्लेखनीय सुधार आउने छ । 	<ul style="list-style-type: none"> ● नगरका वडाहरुमा खेलकुदको पूर्वाधारहरुको विकास भएको हुने छ । ● नगरका वडाहरुमा अवस्थित खेलकुद समिति र क्लबहरुको नगर/जिल्ला स्तरीय खेलकुद कार्यक्रममा सक्रिय सहभागिता हुने छ । ● नगरमा खेलकुद आयोजना र टुर्नामेन्टहरु नियमित रूपमा सञ्चालन भएका हुने छन् । ● नगरमा अवस्थित फुटवल क्लबहरुको खेलकुद सुविधामा उल्लेखनीय सुधार आउने छ । 	<ul style="list-style-type: none"> ● नगरको खेलकुद सम्बन्धी प्रतिवेदनहरु ● राष्ट्रिय खेलकुद परिषद्को तथ्याङ्क ● स्थानीय क्लव र खेलकुद समितिका वार्षिक प्रतिवेदनहरु 	<ul style="list-style-type: none"> ● नगरपालिकाले खेलकुदका लागि नियमित रूपमा बजेट विनियोजन गर्नुपर्ने ● दातृ संस्थाको सहयोग निरन्तर हुनुपर्ने ● नेपाल सरकारको वार्षिक खेलकुद बजेट नियमित हुनु पर्ने
<p>उद्देश्य</p> <ul style="list-style-type: none"> ● नगरमा खेलकुदका पूर्वाधारहरुको विकास भएको हुने छ । 	<ul style="list-style-type: none"> ● नगरमा अवस्थित खेलकुद मैदानको क्षमता र भौतिक सुविधामा वृद्धि भएको हुने छ । 	<ul style="list-style-type: none"> ● नगरको खेलकुद सम्बन्धी प्रतिवेदनहरु ● राष्ट्रिय खेलकुद 	<ul style="list-style-type: none"> ● नगरपालिकाले खेलकुदका लागि नियमित रूपमा

<ul style="list-style-type: none"> ● नगरमा खेलकुदका कार्यक्रम नियमित रूपमा सञ्चालन भएका हुने छन् । 	<ul style="list-style-type: none"> ● नगरपालिकामा भएका क्लब र खेलकुद समितिहरूको नगरस्तरीय र राष्ट्रिय खेलकुदमा २०% सहभागिता वृद्धि भएको हुने छ । 	<p>परिषद्को तथ्याङ्क</p> <ul style="list-style-type: none"> ● स्थानीय क्लब र खेलकुद समितिका वार्षिक प्रतिवेदनहरू 	<p>पर्याप्त बजेट विनियोजन गर्नुपर्ने</p> <ul style="list-style-type: none"> ● दातृ संस्थाको सहयोग निरन्तर हुनुपर्ने ● नेपाल सरकारको वार्षिक खेलकुद बजेट नियमित हुनुपर्ने
<p>क्रियाकलाप/कार्यक्रमहरू (नगरस्तरीय तथा वडा स्तरीय कार्यक्रम)</p> <ul style="list-style-type: none"> ● नगरमा नियमित रूपमा खेलकुदका कार्यक्रमहरू (फुटबल, भलिबल, टेबल टेनिस, व्याडमिन्टन) सञ्चालन हुने छन् । ● नगर र राष्ट्रिय खेलकुद परिषद्को संयुक्त तत्वावधानमा नगरस्तरीय र जिल्ला स्तरका फुटबल टुर्नामेन्टहरू प्रत्येक वर्ष सञ्चालन हुने छन् । ● नगरका प्रत्येक वडाहरूमा वडा स्तरीय खेलकुदका कार्यक्रमहरू नियमित रूपमा सञ्चालन हुने छन् । 	<ul style="list-style-type: none"> ● नगरमा अवस्थित क्लबहरूसँग आवद्ध भएका खेलाडीहरू खेलकुदका विभिन्न कार्यक्रमहरूमा सहभागी भएका हुने छन् । ● नगरवासीहरूले राष्ट्रिय खेलकुद कार्यक्रममा सहभागिता जनाएका हुने छन् । ● नगरका प्रत्येक वडावासीहरूले वडा स्तरीय खेलकुदमा सहज सहभागिता पाएका हुने छन् । 	<ul style="list-style-type: none"> ● नगरपालिकाको पार्श्वचित्र ● नगरपालिकाको खेलकुद प्रतिवेदन ● राष्ट्रिय खेलकुद परिषद्को वार्षिक प्रतिवेदन ● नगरमा रहेका क्लबहरूको वार्षिक प्रतिवेदन 	<ul style="list-style-type: none"> ● नगरपालिकाले खेलकुदका लागि नियमित रूपमा बजेट विनियोजन गर्नुपर्ने ● दातृ संस्थाको सहयोग निरन्तर हुनुपर्ने ● नेपाल सरकारको वार्षिक खेलकुद बजेट विनियोजन नियमित हुनुपर्ने
<p>नतिजाहरू</p> <ul style="list-style-type: none"> ● नगरका प्रत्येक वडाहरूमा खेलकुदको विकास भै वडावासीहरू बिच आपसी सम्बन्ध प्रगाढ हुने छ । ● नगरवासीहरूको राष्ट्रिय खेलकुदमा चाख बढ्न गै प्रतिनिधित्व हुने 	<ul style="list-style-type: none"> ● नगरपालिकामा हुने खेलकुद कार्यक्रमहरूको सङ्ख्यामा वृद्धि हुने छ । ● नगरवासीहरूको राष्ट्रिय खेलकुदमा प्रतिनिधित्व १०% ले बढ्ने छ । ● नगरका प्रत्येक वडामा व्याडमिन्टन, 	<ul style="list-style-type: none"> ● नगरपालिकाको पार्श्वचित्र ● नगरपालिकाको वडा पार्श्वचित्र ● राष्ट्रिय खेलकुद परिषद्को वार्षिक 	<ul style="list-style-type: none"> ● नगरपालिकाले खेलकुदको लागि नियमित रूपमा बजेट विनियोजन गर्नुपर्ने ● दातृ संस्थाको सहयोग निरन्तर हुनुपर्ने

<p>सङ्ख्यामा वृद्धि हुने छ ।</p> <ul style="list-style-type: none"> ● वडामा रहेका क्लबहरूको भौतिक पूर्वाधारमा विकास भै खेलकुद गतिविधिहरू नियमित रूपमा सञ्चालन भएका हुने छन् । ● नगरमा खेलकुद र युवा क्लबहरूको सङ्ख्यामा वृद्धि भएको हुने छ । 	<p>टेवल टेनिस, भलिवल जस्ता खेलहरूका लागि पूर्वाधार तयार भएको हुने छ ।</p>	<p>प्रतिवेदन</p> <ul style="list-style-type: none"> ● नगरमा रहेका क्लबहरूको वार्षिक प्रतिवेदन 	<ul style="list-style-type: none"> ● नेपाल सरकारको वार्षिक खेलकुद बजेट विनियोजन नियमित रूपमा हुनुपर्ने ● नगरले वडास्तरीय खेलकुद र खेलाडीलाई प्रोत्साहन दिनुपर्ने
--	---	--	--

३) वातावरण व्यवस्थापन तथा प्रकोप न्यूनीकरण

	सूचकहरू	पुष्ट्याङ्कका आधारहरू	जोखिम पक्ष
<p>लक्ष्य</p> <ul style="list-style-type: none"> ● सिद्धिचरण नगरपालिका सुरक्षित, स्वच्छ र बस्न योग्य सहरको रूपमा विकसित हुने छ । 	<ul style="list-style-type: none"> ● नगरका सबै ढलहरूको व्यवस्थापन, मर्मत र स्तरोन्नति भएको हुने छ । ● जथाभावी फोहोर फाल्ने कार्य बन्द भएको हुने छ । ● नदीहरूमा ढल मिसाउने र फोहोर फाल्ने कार्य बन्द भएको हुने छ । ● नगरको फोहोर नियमित रूपमा सङ्कलन भएको हुने छ । ● फोहोरको दीर्घकालीन व्यवस्थापनको लागि डम्पिङ साइटको व्यवस्था हुने छ । ● नगरको नदी किनारमा वृक्षरोपण भै सहरमा हरियाली वृद्धि भएको हुने छ । ● धुलो, धुवा र प्रदूषणमा ५०% कमी आएको हुने छ । ● नगरपालिका क्षेत्र अन्तर्गतका 	<ul style="list-style-type: none"> ● नगरपालिकाको वातावरणीय अवस्थाको मूल्याङ्कन ● फोहोरमैला व्यवस्थापन सम्बन्धी तथ्याङ्क ● प्रकोप व्यवस्थापन प्रतिवेदन 	<ul style="list-style-type: none"> ● दातृ संस्थाको सहयोगको निरन्तरता हुनुपर्ने ● फोहोरमैला व्यवस्थापनमा नेपाल सरकार र नगरपालिकाबिच समन्वय हुनुपर्ने ● नगरवासीको सक्रिय सहयोग र सहभागिता भएको हुनुपर्ने ● नेपाल सरकारको वातावरणीय कार्यक्रममा लगानी वृद्धि हुँदै जानुपर्ने

	स्वास्थ्य संस्थाहरुको भौतिक पूर्वाधारमा सुधार भएको हुने छ ।		
उद्देश्य <ul style="list-style-type: none"> ● नगरपालिकाको सहरी वातावरणमा सुधार आई सिद्धिचरण नगर स्वच्छ र सफा हुने छ । ● नगरका मुख्य बस्तीहरुमा सार्वजनिक शौचालय व्यवस्थापन भै नगरवासीहरुले स्वच्छ वातावरणको महसुस गर्न पाउने छन् । ● प्राकृतिक प्रकोप न्यूनीकरणमा नगरपालिकाको पहुँच भएको हुनेछ 	<ul style="list-style-type: none"> ● नगरपालिकाभित्र प्रदूषणमुक्त उद्योगहरु स्थापना भएका हुने छन् । ● सरसफाइमा नगरवासीहरु सबैको सहभागिता हुने छ । ● योजनाको अन्त्य सम्ममा सबै वडाहरुमा सार्वजनिक शौचालयको निर्माण र व्यवस्थापन भएको हुने छ । ● नगरको फोहोर व्यवस्थापनका लागि दीर्घकालीन र व्यवस्थित ल्यान्डफिल साइटको निर्माण भएको हुने छ । ● अस्पताल र स्वास्थ्य केन्द्रहरुको स्तरोन्नति हुने छ । 	<ul style="list-style-type: none"> ● नगरपालिकाको वातावरणीय अवस्थाको मूल्याङ्कन ● अस्पताल भर्ना भएका विरामीको रेकर्ड ● नगरको स्वास्थ्य सम्बन्धी तथ्याङ्क ● फोहोरमैला व्यवस्थापन सम्बन्धी तथ्याङ्क ● भूकम्प प्रविधि राष्ट्रिय समाजको वार्षिक प्रतिवेदन 	<ul style="list-style-type: none"> ● दातृ संस्थाको सहयोगको निरन्तरता हुनुपर्ने ● नेपाल सरकार र नगरपालिकाका वातावरणीय कार्यक्रमहरु नियमित रूपमा हुनुपर्ने ● नगरवासीको सक्रिय सहयोग र सहभागिता भएको हुनुपर्ने ● सरकारको वातावरणीय कार्यक्रममा लगानी वृद्धि हुँदै जानुपर्ने
क्रियाकलाप/ कार्यक्रम (नगरस्तरीय र वडास्तरीय कार्यक्रम) सहरी वातावरण व्यवस्थापन <ul style="list-style-type: none"> ● फोहोर स्रोतमा नै न्यूनीकरण गर्न जनचेतना कार्यक्रम सञ्चालन गर्ने । ● नगरपालिकाभित्रका पार्कहरुको सुधार र स्तरोन्नति गर्ने । ● पार्क, नदी तथा पोखरी वरिपरी सफा सुगन्ध गर्ने । ● प्लास्टिक भोला प्रयोगमा प्रतिबन्ध 	<ul style="list-style-type: none"> ● सडक एवम् सार्वजनिक स्थानहरुमा फोहोर फाल्न रोकावट भएको हुने छ । ● नगरको फोहोर व्यवस्थापनका लागि सुरक्षित ठाउँमा डम्पिङ साइट निर्माण भै फोहोरको वैज्ञानिक व्यवस्थापन हुने छ । ● नगरका सबै वासिन्दाहरुले शौचालयको प्रयोग गरेका हुने छन् । ● सार्वजनिक शौचालयको निर्माण भै खुल्ला स्थानहरुमा दिशा पिसाव 	<ul style="list-style-type: none"> ● नगरपालिकाको वातावरणीय अवस्थाको मूल्याङ्कन ● अस्पतालमा विरामी रेकर्ड ● नगरको स्वास्थ्य सम्बन्धी तथ्याङ्क ● नगरको पार्श्वचित्र ● वडागत सरसफाइको 	<ul style="list-style-type: none"> ● नेपाल सरकारको वार्षिक वातावरणीय कार्यक्रमहरु नियमित रूपमा वृद्धि हुनुपर्ने ● नगरवासीको सक्रिय सहयोग र सहभागिता हुनुपर्ने ● दातृ संस्थाको सहयोगको निरन्तरता हुनुपर्ने

<p>गर्ने ।</p> <ul style="list-style-type: none"> ● वातावरणप्रति जनचेतना जगाउन विविध कार्यक्रमहरु गर्ने । ● धुलो र धुवालाई नियन्त्रण गर्ने । ● सुरक्षित ठाउँमा डम्पिङसाइट निर्माण गर्ने । ● नगरको मुख्य बस्ती, चोक र बजार क्षेत्रमा सार्वजनिक शौचालयको निर्माण गर्ने । ● नदीमा ढल मिसाउने कार्य बन्द गर्ने । ● स्वास्थ्य संस्थामा पूर्वाधार व्यवस्थापन गर्ने । ● ढल निर्माण र व्यवस्थापन कार्यक्रम सञ्चालन गर्ने । 	<p>देखिने छैन ।</p> <ul style="list-style-type: none"> ● ढलको व्यवस्थापन भएको हुने छ । ● वृक्षरोपणद्वारा भूक्षय नियन्त्रण भएको हुने छ । ● मुख्य बस्ती क्षेत्र सुरक्षित वसोवास क्षेत्र हुने छ । 	<p>अवस्था</p>	<ul style="list-style-type: none"> ● सरकारको वातावरणीय कार्यक्रममा लगानी वृद्धि हुँदै जानुपर्ने
<p>नतिजाहरु</p> <ul style="list-style-type: none"> ● नगरपालिकाको वातावरण स्वच्छ र सफा भै वातावरणीय अवस्थामा उल्लेखनीय सुधार हुने छ । ● नगरपालिका प्रकोपमुक्त भै प्राकृतिक प्रकोप नियन्त्रणको व्यवस्थापन भएको हुने छ । ● नगरका मुख्य बस्तीहरुमा सार्वजनिक शौचालयको व्यवस्थापन हुने छ । ● फोहोर व्यवस्थानका लागि डम्पिङ 	<ul style="list-style-type: none"> ● नगरका मुख्य बस्ती र बजार क्षेत्रमा सार्वजनिक शौचालयहरु निर्माण भई अधिकांश नगरवासीहरु लाभान्वित भएका हुने छन् । ● नगरको फोहोर व्यवस्थापनका लागि डम्पिङ साइटको निर्माण भएको हुने छ । ● पार्क, चौर तथा पोखरीहरुको संरक्षण र व्यवस्थापन भएको हुने छ । ● नगरको ढल व्यवस्थित हुने छ । 	<ul style="list-style-type: none"> ● नगरपालिकाको वातावरणीय अवस्थाको मूल्याङ्कन ● अस्पतालमा बिरामी भर्नाको आँकडा ● नगरको स्वास्थ्य सम्बन्धी तथ्याङ्क 	<ul style="list-style-type: none"> ● नेपाल सरकारको वार्षिक वातावरणीय कार्यक्रमहरुको नियमित रूपमा वृद्धि हुनुपर्ने ● नगरवासीको सक्रिय सहयोग र सहभागिता हुनुपर्ने ● दातृ संस्थाको सहयोगको निरन्तरता हुनुपर्ने

साइटको उचित व्यवस्थापन भएको हुने छ ।			
४) संथागत विकास			
	सूचकहरु	पुष्ट्याईका आधारहरु	जोखिम पक्ष
लक्ष्य <ul style="list-style-type: none"> नगरपालिकाको संस्थागत क्षमता विस्तार भै सेवाग्राहीले चुस्त र दुरुस्त सेवा प्राप्त गर्ने छन् । 	<ul style="list-style-type: none"> नगरपालिकाका सबै वडाहरु आफ्नै भवनमा रहने छन् । नगरपालिकाका सबै वडाहरुमा आवश्यक दक्ष जनशक्तिको पदपूर्ति हुने छ । नगरपालिकाका सम्पूर्ण शाखाहरु र वडा कार्यालयहरु कम्प्युटराइज्ड हुने छन् । छिटो र सहज सेवा प्रवाह हुने छ । भौतिक तथा आर्थिक स्रोतमा अभिवृद्धि हुने छ । 	<ul style="list-style-type: none"> नगरपालिका र वडाको सङ्गठनात्मक संरचना नगरपालिका र वडाको वार्षिक प्रतिवेदन जनधारणा 	<ul style="list-style-type: none"> राजनैतिक इच्छा शक्ति हुनुपर्ने नेपाल सरकारको प्रारम्भिक सहयोग हुनुपर्ने कोषको उपलब्धता हुनुपर्ने
विषयगत उद्देश्य <ul style="list-style-type: none"> नगरपालिकाको संस्थागत क्षमतामा उल्लेख्य सुधार आउने छ । सेवाग्राहीले छिटो र छरितो सेवा प्राप्त गर्ने छन् । 	<ul style="list-style-type: none"> नगरका सबै वडा कार्यालयहरु आफ्नै भवनमा सञ्चालन भई सम्पूर्ण वडावासीहरुले छिटो र सजिलोसँग सेवा प्राप्त गरेका हुने छन् । नगरका सबै वडाहरुमा आवश्यक जनशक्तिको व्यवस्था भई वडावासीहरु लाभान्वित हुने छन् । नगरपालिकाका सम्पूर्ण शाखाहरु र वडा कार्यालयहरु स्रोत र साधनले सम्पन्न भै सेवा प्रवाह चुस्त हुने छ । नगरपालिका भौतिक र आर्थिक स्रोत 	<ul style="list-style-type: none"> नगरपालिका र वडाको सङ्गठनात्मक संरचना नगरपालिका र वडाको वार्षिक प्रतिवेदन जनधारणा 	<ul style="list-style-type: none"> राजनैतिक इच्छा शक्ति हुनुपर्ने नेपाल सरकारको प्रारम्भिक सहयोग हुनुपर्ने कोषको उपलब्धता हुनुपर्ने

	सम्पन्न भै विकास निर्माणमा उल्लेख्य प्रगति हुने छ ।		
कार्यक्रम/(नगरस्तरीय तथा वडा स्तरीय) <ul style="list-style-type: none"> ● नगरपालिकाको आधारभूत प्रक्रिया तथा प्रणालीमा सुधार तथा परिमार्जन ● मानवीय आयामसँग सम्बद्ध पक्ष, प्रक्रिया तथा प्रणालीमा सुधार तथा परिमार्जन ● आन्तरिक प्रक्रिया तथा प्रणालीमा सुधार तथा परिमार्जन ● सुशासन तथा अन्य विकसित आयामसँग सम्बद्ध पक्ष, प्रक्रिया तथा प्रणालीमा सुधार तथा परिमार्जन 		<ul style="list-style-type: none"> ● नगरपालिकाको सङ्गठनात्मक संरचना ● नगरपालिकाको वार्षिक प्रतिवेदन ● जनधारणा 	<ul style="list-style-type: none"> ● राजनैतिक इच्छा शक्ति हुनुपर्ने ● नेपाल सरकारको प्रारम्भिक सहयोग हुनुपर्ने
नतिजाहरु <ul style="list-style-type: none"> ● नगरपालिकाको आवधिक योजनाको सफलतापूर्वक कार्यान्वयन भएको हुने छ । 	<ul style="list-style-type: none"> ● संस्थागत संरचना फेरबदल ● यथेष्ट जनशक्ति नियुक्ति (इन्जिनियर तथा अन्य प्राविधिक तथा प्रशासनिक जनशक्ति) ● सम्पूर्ण शाखाहरु कम्प्युटराइज्ड हुने ● छिटो र सहज सेवा प्रवाह हुने ● यथेष्ट भौतिक तथा आर्थिक स्रोत 	<ul style="list-style-type: none"> ● नगरपालिकाको सङ्गठनात्मक संरचना ● नगरपालिकाको वार्षिक प्रतिवेदन ● जनधारणा 	<ul style="list-style-type: none"> ● राजनैतिक इच्छा शक्ति हुनुपर्ने ● नेपाल सरकारको प्रारम्भिक सहयोग हुनुपर्ने ● कोषको उपलब्धता हुनुपर्ने
५) यातायात व्यवस्थापन			
	सूचकहरु	पुष्यट्याङ्का आधारहरु	जोखिम पक्ष
लक्ष्य <ul style="list-style-type: none"> ● सिद्धिचरण नगरपालिकाको 	<ul style="list-style-type: none"> ● नगरपालिकामा सुविधा सम्पन्न वातावरणमैत्री सार्वजनिक बसहरु 	<ul style="list-style-type: none"> ● जिल्ला ट्राफिक कार्यालयको तथ्याङ्क 	<ul style="list-style-type: none"> ● नेपाल सरकारको आर्थिक तथा

<p>यातायातको उचित व्यवस्थापन भै सवारी आवागमन सहज हुने छ ।</p>	<p>सञ्चालन हुने छन् ।</p> <ul style="list-style-type: none"> ● नगरपालिकाबाट रात्री बसको व्यवस्थापन भएको हुने छ । ● नगरपालिका भित्र गुड्ने पुराना सवारी साधनहरु विस्थापित भै नयाँ वातावरणमैत्री सवारी साधनहरु सञ्चालन हुने छन् । 	<ul style="list-style-type: none"> ● नगरपालिकाको पार्श्वचित्र ● मानव विकास प्रतिवेदनहरु ● यातायात व्यवस्था विभागको वार्षिक प्रतिवेदन ● भौतिक योजना तथा यातायात व्यवस्था मन्त्रालयको वार्षिक प्रतिवेदन 	<p>प्राविधिक सहयोग निरन्तर हुनुपर्ने</p> <ul style="list-style-type: none"> ● दातृ संस्थाहरुको सहयोगमा वृद्धि भएको हुनुपर्ने
<p>उद्देश्य</p> <ul style="list-style-type: none"> ● नगरपालिकामा यातायात व्यवस्थापन भै सहज आवागमन भएको हुने छ । 	<ul style="list-style-type: none"> ● यातायातको विकास र व्यवस्थापनले नगरपालिका र आसपासका बासिन्दाहरु लाभान्वित भएका हुने छन् । ● यातायातको विकास र व्यवस्थापनले ट्राफिक समस्या समाधान भएको हुने छ । ● यातायात व्यवस्थित हुँदै जाँदा नगरको वातावरणमा सुधार आउने छ । ● यातायातको व्यवस्थापनसँगै नयाँ पार्किङ क्षेत्रहरुको पहिचान हुने छ । 	<ul style="list-style-type: none"> ● मानव विकास प्रतिवेदनहरु ● आर्थिक सर्वेक्षणहरु ● जिल्ला सडक कार्यालयको तथ्याङ्क ● जिल्ला ट्राफिक कार्यालयको तथ्याङ्क ● यातायात व्यवस्था विभागको वार्षिक प्रतिवेदन ● भौतिक योजना, निर्माण तथा यातायात व्यवस्था मन्त्रालयको वार्षिक प्रतिवेदन 	<ul style="list-style-type: none"> ● नेपाल सरकारको आर्थिक तथा प्राविधिक सहयोग निरन्तर हुनुपर्ने ● दातृ संस्थाहरुको सहयोगमा वृद्धि भएको हुनुपर्ने

<p>क्रियाकलाप (नगरस्तरीय तथा वडास्तरीय कार्यक्रम)</p> <ul style="list-style-type: none"> ● यातायात व्यवस्थापन नीति तर्जुमा गरी लागु गर्ने । ● नगरपालिकामा वातावरणमैत्री परिवहन साधन सञ्चालन गर्ने । ● भवनहरुमा पार्किङको व्यवस्था गर्ने । ● बस, ट्रक र ट्याङ्कर पार्कको व्यवस्था गर्ने । 	<ul style="list-style-type: none"> ● नगरक्षेत्र भित्र आवश्यक पर्ने यातायात व्यवस्थाको सम्भाव्यता अध्ययन भै यातायात व्यवस्थापन भएको हुने छ । ● वरिपरिका गाविस, नगरपालिका र बस्ती विस्तार भएका क्षेत्रसम्म जोडिने रुटहरु पहिचान भै बसहरु सञ्चालन भएका हुने छन् । ● पैदल यात्रीका लागि व्यवस्थित सडक विकास भएको हुने छ । ● नगरपालिकाभित्रका सबै वडाहरुमा पुग्नका लागि सार्वजनिक यातायातको व्यवस्था भएको हुने छ । ● सडकमा ट्राफिकको उचित व्यवस्थापन भै सडक दुर्घटनामा उल्लेख्य रूपले कमी आउने छ । 	<ul style="list-style-type: none"> ● मानव विकास प्रतिवेदन ● आर्थिक सर्भेक्षण ● नगरको पार्श्वचित्र ● अस्पताल र ट्राफिकको दुर्घटना रेकर्ड ● आवधिक योजना मूल्याङ्कन ● जिल्ला ट्राफिक कार्यालयको तथ्याङ्क ● यातायात व्यवस्था विभागको वार्षिक प्रतिवेदन ● भौतिक योजना तथा यातायात व्यवस्था मन्त्रालयको वार्षिक प्रतिवेदन 	<ul style="list-style-type: none"> ● नेपाल सरकारको आर्थिक तथा प्राविधिक सहयोग निरन्तर हुनुपर्ने ● दातृ संस्थाहरुको सहयोगमा वृद्धि भएको हुनुपर्ने ● स्थानीय वासीहरुको सक्रिय सहयोग प्राप्त हुनुपर्ने
---	--	---	--

६) आर्थिक तथा वित्तीय विकास			
लक्ष्य	सूचकहरु	पुष्यट्याङ्का आधारहरु	जोखिम पक्ष
<ul style="list-style-type: none"> ● नगरको आर्थिक गतिविधिमा विस्तार हुने छ र नगरको वित्तीय व्यवस्थापन सहज र सक्षम हुने छ । 	<ul style="list-style-type: none"> ● व्यापार व्यवसायको स्थितिमा सुधार भई नगरको व्यापार व्यवसायमा ३०% ले वृद्धि भएको हुने छ । ● व्यापार व्यवसायबाट नगरले रोजगारीको अवसर सृजना गर्ने छ । 	<ul style="list-style-type: none"> ● उद्योग वाणिज्य सङ्घको प्रतिवेदन ● नगरको आर्थिक प्रतिवेदन 	<ul style="list-style-type: none"> ● नेपाल सरकार र दातृ संस्थाहरुको सहयोग निरन्तर हुनुपर्ने

	<ul style="list-style-type: none"> ● करका नयाँ क्षेत्रहरु पहिचान भई आम्दानीको स्रोतमा वृद्धि हुने छ । ● नगरपालिकाभित्र रहेका स्वायत्त निकायहरुबाट हुने आम्दानीमा नगरपालिकाको निश्चित हिस्सा हुने छ । 		
उद्देश्य <ul style="list-style-type: none"> ● व्यापार व्यवसाय तथा औद्योगिक विकास र विस्तार भै नगरमा रोजगारीको अवसरमा वृद्धि भएको हुने छ । ● सिद्धिचरण नगरपालिकाको आर्थिक तथा व्यापारिक गतिविधिमा वृद्धि हुने छ । ● नगरपालिकाको आर्थिक स्रोतको दायरामा वृद्धि भै लगानी क्षमता वृद्धि हुने छ । 	<ul style="list-style-type: none"> ● नगरपालिका भित्र रहेका ठूला प्रदूषणजन्य उद्योगहरुलाई विस्थापित गरी सूचना प्रविधि जस्ता प्रदूषणमुक्त उद्योगहरु स्थापना भएका हुने छन् । ● व्यापार व्यवसायमा विस्तार भै थप २५% नगरवासीहरुलाई रोजगारीको अवसर उपलब्ध हुने छ । ● व्यवसाय करमा १५% ले वृद्धि भएको हुने छ । 	<ul style="list-style-type: none"> ● उद्योग वाणिज्य सङ्घको प्रतिवेदन ● नगरको आर्थिक प्रतिवेदन 	<ul style="list-style-type: none"> ● नेपाल सरकार र दातृ संस्थाहरुको सहयोग निरन्तर हुनुपर्ने
क्रियाकलाप (नगरस्तरीय तथा वडा स्तरीय कार्यक्रम) <ul style="list-style-type: none"> ● नगरपालिकाभित्र सञ्चालित व्यापार र व्यवसायहरुलाई अनिवार्य दर्ता गर्न लगाउने । ● व्यवसायीहरुलाई स्वतन्त्र व्यावसायिक वातावरणको निर्माण गर्ने । ● सडकमा राखिएका पसलहरुलाई तुरुन्त व्यवस्थित गरी निश्चित 	<ul style="list-style-type: none"> ● नगर भित्रका व्यवसायीहरुको पहिचान गरी उत्कृष्ट उद्यमी, व्यवसायीलाई पुरस्कारको व्यवस्था हुने छ । ● व्यवसायीहरुलाई कर तिर्न प्रोत्साहित गर्ने खालका कार्यक्रमहरु विकास भै व्यवसायीहरु कर तिर्न प्रोत्साहित भएका हुने छन् । ● उद्यमी तथा व्यवसायीहरुलाई विभिन्न प्रकारका तालिमको व्यवस्था 	<ul style="list-style-type: none"> ● उद्योग वाणिज्य संघको प्रतिवेदन ● नगरको आर्थिक प्रतिवेदन ● जिल्ला कर कार्यालयको वार्षिक आम्दानी प्रतिवेदन 	<ul style="list-style-type: none"> ● नेपाल सरकार र दातृ संस्थाहरुको सहयोग निरन्तर हुनुपर्ने

<p>समय र स्थानमा मात्र सञ्चालन गर्न दिने ।</p> <ul style="list-style-type: none"> ● नगरक्षेत्रभित्र रहेका गरिबहरुका लागि स्वरोजगारको कार्यक्रम सञ्चालन गरी सहूलियत ऋण सुविधा प्रदान गर्ने । ● राजस्व सङ्कलनलाई कम्प्युटरकृत गरी सेवा प्रदान गर्ने र खरिद पद्धतिलाई ई-बिडिड मार्फत गर्ने । ● व्यावसायिक संस्थाहरुको स्तर निर्धारण गरी करको दायरा तोक्ने र सोही अनुसार कार्यान्वयन गर्ने । 	<p>भएको हुने छ ।</p>		
<p>नतिजाहरु</p> <ul style="list-style-type: none"> ● व्यापार व्यावसायको हालको सङ्ख्या वृद्धि भै रोजगारीको अवसर बढेको हुने छ । ● नगरमा व्यावसायिक कारोवारको स्थितिमा वृद्धि हुने । 	<ul style="list-style-type: none"> ● व्यापार व्यवसायमा हाल विस्तार भै थप १५% नगरवासीहरु व्यापार व्यवसायमा संलग्न भएका हुने छन् । ● व्यापार व्यवसायबाट हुने आम्दानी २०% ले बढेको हुने छ । 	<ul style="list-style-type: none"> ● उद्योग वाणिज्य सङ्घको प्रतिवेदन ● नगरको आर्थिक प्रतिवेदन ● जिल्ला कर कार्यालयको वार्षिक आम्दानी प्रतिवेदन 	<ul style="list-style-type: none"> ● नेपाल सरकार र दातृ संस्थाहरुको सहयोग निरन्तर हुनुपर्ने
<p>७) सांस्कृतिक सम्पदा तथा पर्यटन विकास</p>			
	<p>सूचकहरु</p>	<p>पुष्पट्याङ्का आधारहरु</p>	<p>जोखिम पक्ष</p>
<p>लक्ष्य</p> <ul style="list-style-type: none"> ● नगरपालिकामा अवस्थित धार्मिक र सांस्कृतिक सम्पदाहरुको संरक्षण र प्रवर्द्धन भै पर्यटन व्यवसायको विकास भएको हुने छ । 	<ul style="list-style-type: none"> ● नगरमा अवस्थित विश्व सम्पदामा सूचीकृत क्षेत्रहरुको व्यवस्थापन र संरक्षण भएको हुने छ । ● नगरमा पर्यटन व्यवसायको वृद्धि भएको हुने छ । 	<ul style="list-style-type: none"> ● नगरपालिकाको पर्यटन सम्बन्धी तथ्याङ्क ● पर्यटन बोर्डको प्रतिवेदन 	<ul style="list-style-type: none"> ● नगरवासीको सहयोग र सहभागिता निरन्तर हुनुपर्ने ● नेपाल सरकार र दातृ निकायको सहयोग

		<ul style="list-style-type: none"> ● पुरातत्व विभागको प्रतिवेदन 	निरन्तर हुनुपर्ने
विषयगत उद्देश्य <ul style="list-style-type: none"> ● नगरपालिकामा पर्यटक आगमनमा वृद्धि भै पर्यटन व्यवसायमा वृद्धि भएको हुने छ । 	<ul style="list-style-type: none"> ● नगरमा पर्यटकहरूको आवागमनमा २०% ले वृद्धि भएको हुने छ । ● नगरको पर्यटन गतिविधिमा वृद्धि हुने छ । ● नगरवासीहरूले पर्यटन व्यवसायबाट आम्दानीको स्रोत बढाएका हुने छन् । 	<ul style="list-style-type: none"> ● नगरपालिकाको पर्यटन सम्बन्धी तथ्याङ्क ● पर्यटन बोर्डको प्रतिवेदन ● पुरातत्व विभागको प्रतिवेदन 	<ul style="list-style-type: none"> ● नगरवासीको सहयोग र सहभागिता निरन्तर हुनुपर्ने ● नेपाल सरकार र दातृ निकायको सहयोग निरन्तर हुनुपर्ने
क्रियाकलाप/कार्यक्रम (नगरस्तरीय तथा वडास्तरीय कार्यक्रम) <ul style="list-style-type: none"> ● नगरको संस्कृति, सम्पदा संरक्षण र संवर्धनमा कार्यरत संस्थाहरूलाई आर्थिक सहयोग उपलब्ध गराउने । ● मठ, मन्दिर, पुरातात्विक क्षेत्रको संरक्षण र संवर्धन कार्यक्रम सञ्चालन गर्ने र स्थानीयलाई समेत प्रोत्साहित गर्ने । ● प्रमुख पर्यटकीय स्थलहरूको विकास गरी नगरमा पर्यटक आकर्षित कार्यक्रमहरू सञ्चालन गर्ने । ● नगरको धार्मिक, सांस्कृतिक तथा परम्पराको संरक्षण र नियमित सरसफाइ गर्ने । 	<ul style="list-style-type: none"> ● पर्यटन विकासको सम्भाव्यता अध्ययन भै सोही अनुसार पर्यटन विकास भएको हुने छ । ● नगरमा पर्यटन सूचना केन्द्रहरूको विकास भएको हुने छ । ● नगरमा पर्यटकको आवागमनमा वृद्धि भै पर्यटन गतिविधिमा वृद्धि भएको हुने छ । 	<ul style="list-style-type: none"> ● नगरपालिकाको पर्यटन सम्बन्धी तथ्याङ्क ● पर्यटन बोर्डको प्रतिवेदन 	<ul style="list-style-type: none"> ● नगरवासीको सहयोग र सहभागिता निरन्तर हुनुपर्ने ● नेपाल सरकार र दातृ निकायको सहयोग निरन्तर हुनुपर्ने

<p>नतिजाहरु</p> <ul style="list-style-type: none"> ● नगरवासीहरु पर्यटन व्यवसायमा लागेका हुने छन् । ● पर्यटकीय गतिविधिमा उल्लेखनीय वृद्धि हुने छ । ● नगरका प्रमुख पर्यटकीय स्थलको विकास र व्यवस्थापन भएको हुने छ । 	<ul style="list-style-type: none"> ● पर्यटक आवगमनमा ३५ % ले वृद्धि भएको हुने छ । ● नगरका प्रमुख पर्यटकीय स्थलमा पर्यटन सूचना केन्द्र र पर्यटक शौचालयको स्थापना भएको हुने छ । ● नगरका विश्वसम्पदा सूचीमा रहेका धार्मिक, सांस्कृतिक केन्द्रहरु लगायत अन्य पर्यटकीय स्थलहरुको संरक्षण भएको हुने छ । 	<ul style="list-style-type: none"> ● नगरपालिकाको तथ्याङ्क तथा सूचना ● नगरको वार्षिक प्रकाशित हुने बुलेटिन ● पर्यटन बोर्डको प्रतिवेदन 	<ul style="list-style-type: none"> ● नगरवासीको सहयोग र सहभागिता उल्लेख्य रूपमा हुनुपर्ने ● सरकार र दातृ संस्थाहरुको सहयोगमा वृद्धि
<p>८) समावेशी विकास</p>			
	<p>सूचकहरु</p>	<p>पुष्पट्याङ्का आधारहरु</p>	<p>जोखिम पक्ष</p>
<p>लक्ष्य</p> <ul style="list-style-type: none"> ● नगरका महिला, बालबालिका, जनजातिहरुमा सामाजिक चेतनाको विकास र विस्तार भएको हुने छ । ● पिछडिएका समुदायहरु विकासको मूलधारमा आउने छन् । ● नगरका सुकुम्वासी तथा पिछडिएका समुदायलाई लक्षित गरी गरिबी न्यूनीकरण कार्यक्रम सञ्चालन हुने छन् । 	<ul style="list-style-type: none"> ● नगरमा जातीय तथा लैङ्गिक विभेदको अन्त्य भएको हुने छ । ● दलित, महिलाहरुको सामाजिक, राजनैतिक, आर्थिक गतिविधिमा ३३% सहभागिता भएको हुने छ । ● दलितहरुको परम्परागत पेसामा परिवर्तन आई उत्पादनशील भएको हुने छ । ● नगरपालिकाभित्रका भौतिक संरचनाहरु अपाङ्ग, अशक्त, वृद्धावृद्धा तथा बालमैत्री हुने छन् । ● योजना अनुगमन, नीति निर्माण लगायत क्षेत्रमा समावेशिता अवलम्बन हुने छ । ● नीतिगत तहमा पिछडिएका समुदाय 	<ul style="list-style-type: none"> ● जातीय मुक्ति समाजका वार्षिक प्रतिवेदनहरु ● मानव अधिकार संस्थाहरुको प्रतिवेदन ● महिला, बालबालिका तथा जेष्ठ नागरिक मन्त्रालयको वार्षिक प्रतिवेदन ● समाज कल्याण परिषद्को वार्षिक प्रतिवेदन 	<ul style="list-style-type: none"> ● नगरवासीहरुको निरन्तर सहयोग र सहभागिता हुनुपर्ने ● नेपाल सरकार र दातृ निकायको सहयोग निरन्तर हुनुपर्ने

	<p>पनि नगरको विकास निर्माण कार्यमा समावेश हुने छन् ।</p> <ul style="list-style-type: none"> ● पिछडिएका समुदाय र महिलाहरूका लागि सीपमूलक कार्यक्रम सञ्चालन हुने छन् । 		
<p>विषयगत उद्देश्य</p> <ul style="list-style-type: none"> ● नगरका महिला, दलित, जनजातिहरूको सामाजिक, आर्थिक अवस्थामा सुधार आउने छ । ● नगरपालिकामा रहेका महिला, पिछडिएका वर्ग, सुकुम्वासी तथा अपाङ्गहरू नगर विकासको मूल धारमा समाहित भएका हुने छन् । 	<ul style="list-style-type: none"> ● दलित समुदायका मानिसहरूले अन्य जात जाति सरह सामाजिक तथा आर्थिक अवसर पाएका हुने छन् । ● सामाजिक, आर्थिक रूपमा जातीय तथा लैङ्गिक विभेदमा कमी हुने छ । ● दलित र जनजाति बालबालिकाहरू समाजमा स्थापित भएका हुने छन् । ● पिछडिएका समुदाय र महिलाहरूका लागि सीपमूलक कार्यक्रम सञ्चालन हुने छन् । ● नीतिगत तहमा पिछडिएका समुदाय नगरको विकास निर्माण कार्यमा समावेश हुने छन् । ● योजना अनुगमन, नीति निर्माण लगायतका कार्यहरूमा सहभागी हुने छन् । 	<ul style="list-style-type: none"> ● नगरको वार्षिक प्रतिवेदन ● महिला, बालबालिका तथा जेष्ठ नागरिक मन्त्रालयको वार्षिक प्रतिवेदन ● समाज कल्याण परिषद्को वार्षिक प्रतिवेदन ● जातीय मुक्ति समाजका वार्षिक प्रतिवेदनहरू ● मानव अधिकार संस्थाहरूका प्रतिवेदनहरू 	<ul style="list-style-type: none"> ● नगरवासीहरूको निरन्तर सहयोग र सहभागिता हुनुपर्ने ● नेपाल सरकार र दातृ निकायको सहयोग निरन्तर हुनु पर्ने
<p>क्रियाकलाप/कार्यक्रमहरू (नगरस्तरीय तथा वडास्तरीय कार्यक्रम)</p> <ul style="list-style-type: none"> ● लक्षित वर्गको प्रोफाइल तयार पार्ने । ● साक्षरता विकास कार्यक्रम 	<ul style="list-style-type: none"> ● नगरका दलित, जनजाति समुदाय पहिचान भै लक्षित वर्ग अनुसार कार्यक्रम लागु भएको हुने छ । ● दलित तथा उपेक्षित समूहलाई उत्थान गर्ने कार्यक्रमहरूबाट लक्षित 	<ul style="list-style-type: none"> ● जातीय मुक्ति समाजका वार्षिक प्रतिवेदनहरू ● मानव अधिकार संस्थाहरूका 	<ul style="list-style-type: none"> ● नगरवासीहरूको निरन्तर सहयोग र सहभागिता हुनुपर्ने ● नेपाल सरकार र दातृ निकायको सहयोग

<p>सञ्चालन गर्ने ।</p> <ul style="list-style-type: none"> ● रोजगारीको सृजना र अवसर प्रदान गर्ने । ● विद्यालय शिक्षामा महिलाहरूलाई छात्रवृत्ति प्रदान गर्ने । ● दलित छात्रवृत्तिको व्यवस्था गर्ने । ● अपाङ्ग, अशक्त, वृद्धावृद्धा तथा बालमैत्री संरचनाहरूको निर्माण गर्ने । ● योजना अनुगमन, नीति निर्माण लगायत क्षेत्रमा समावेशिता अवलम्बन गर्ने । ● नीतिगत तहमा पिछडिएका समुदायलाई समावेश गर्ने । ● सुकुम्वासी तथा पिछडिएका समुदायलाई लक्षित गरी गरिबी न्यूनीकरण कार्यक्रम सञ्चालन गर्ने 	<p>वर्ग लाभान्वित भएको हुने छ ।</p> <ul style="list-style-type: none"> ● विभिन्न नयाँ समूह गठन र परिचालन गरिने छ । समूहमा दलित, जनजाति तथा महिलाहरूको प्रतिनिधित्वमा वृद्धि हुने छ । ● नेतृत्व विकास कार्यक्रम सञ्चालन गरिने छ । ● सबै समुदायमा लैङ्गिक चेतना आएको हुने छ । ● निर्माण संरचनाहरू अपाङ्गमैत्री हुने छन् । ● पिछडिएका समुदायहरू नीतिगत रूपमै विकास निर्माणमा समावेश गरिएका हुने छन् । ● महिला, दलित, अपाङ्गहरूका लागि सीपमूलक कार्यक्रम सञ्चालन भै उक्त कार्यक्रमबाट लक्षित समूह लाभान्वित भएका हुने छन् । 	<p>प्रतिवेदनहरू</p> <ul style="list-style-type: none"> ● नगरको वार्षिक प्रतिवेदन ● महिला तथा समाज कल्याण मन्त्रालयको वार्षिक प्रतिवेदन ● बालबालिकाहरूको विद्यालय भर्नाको रेकर्ड ● निर्वाचन आयोगको प्रतिवेदन ● गैह्र सरकारी संस्थाहरूको प्रतिवेदन 	<p>निरन्तर हुनुपर्ने</p> <ul style="list-style-type: none"> ● सबै जातजातिको सहभागिता हुने छ ● सबै वडावासीहरू महिला साक्षर कार्यक्रममा सहभागी हुनुपर्ने ● विकास निर्माणमा महिलाहरूको सहभागिता हुनुपर्ने
<p>नतिजाहरू</p> <ul style="list-style-type: none"> ● नगरपालिकाको विकास र निर्माण कार्य समावेशी हुने छ । ● दलित, जनजाति समुदायका मानिसहरूले रोजगारीको अवसर पाई उनीहरूको सामाजिक तथा आर्थिक सुधार हुने छ । ● दलित, उत्पीडित 	<ul style="list-style-type: none"> ● दलित, जनजाति समुदायको रेकर्ड र सूचनाहरू राख्ने परिपाटीमा विकास भएको हुने छ । ● सामुदायिक संस्थाहरूमा जनजाति तथा महिलाहरूको ३३% प्रतिनिधित्व भएको हुने छ । ● दलित, जनजाति तथा महिलाहरूको रोजगारीको अवस्था र अवसरमा 	<ul style="list-style-type: none"> ● जातीय मुक्ति समाजका वार्षिक प्रतिवेदनहरू ● मानव अधिकार संस्थाहरूका प्रतिवेदनहरू ● नगरको वार्षिक प्रतिवेदन 	<ul style="list-style-type: none"> ● नगरवासीहरूको निरन्तर सहयोग र सहभागिता हुनुपर्ने ● नेपाल सरकार र दातृ निकायको सहयोग निरन्तर हुनुपर्ने ● सबै जातजातिको सहभागिता हुनुपर्ने

<p>बालबालिकाहरूले निरन्तर रूपमा छात्रवृत्ति पाइरहेका हुने छन् ।</p> <ul style="list-style-type: none"> ● अनौपचारिक शिक्षा कार्यक्रमबाट अनपढ महिलाहरूको निरक्षता दर घटेको हुने छ र महिलाहरूमा हुने घरेलु हिंसा घटेको हुने छ । ● विकास प्रयासमा महिलाहरूको सहभागिता वृद्धि भएको हुने छ । 	<p>वृद्धि भएको हुने छ ।</p> <ul style="list-style-type: none"> ● महिलाहरूको निरक्षता दर घटेको हुने छ । ● महिलाहरू सक्षम भै घरेलु हिंसाबाट मुक्त भएका हुने छन् । 	<ul style="list-style-type: none"> ● महिला, बालबालिका तथा जेष्ठ नागरिक मन्त्रालयको वार्षिक प्रतिवेदन ● समाज कल्याण परिषद्को वार्षिक प्रतिवेदन ● गैह्र सरकारी संस्थाहरूको प्रतिवेदन 	<ul style="list-style-type: none"> ● सबै वडावासीहरू महिला साक्षर कार्यक्रममा सहभागी हुनुपर्ने ● विकास निर्माणमा महिलाहरूको सक्रिय सहभागिता हुनुपर्ने
९) कृषि विकास			
कृषि	सूचकहरू	पुष्ट्याङ्कका आधारहरू	जोखिम पक्ष
लक्ष्य			
सिद्धिचरण नगरपालिकामा कृषिजन्य वस्तुहरूको उत्पादन र उत्पादकत्वमा अभिवृद्धि हुने छ ।			
उद्देश्य			
कृषिजन्य वस्तुहरूको उत्पादन र उत्पादकत्वमा वृद्धि भई खाद्यान्नमा आत्मनिर्भर भई खाद्य सुरक्षाको सुनिश्चितता भएको हुने छ ।			
नतिजा			
१. विभिन्न बालीहरूको पकेट क्षेत्रको विस्तार भएको हुने छ ।	<ul style="list-style-type: none"> ● खाद्यान्न बाली, तेलहन बाली, दलहन बाली, आलु, फलफूल, तरकारी पकेट क्षेत्रको विस्तार हुने छ । 	<ul style="list-style-type: none"> ● नगरपालिकाको तथ्याङ्क 	<ul style="list-style-type: none"> ● कृषकहरूको उत्सुकता ● स्थानीय तह तथा सरोकारवालाहरूको प्रतिबद्धता ● अनुकूल वातावरण
२. सिँचाइ सुविधा विस्तार भएको हुने छ ।	<ul style="list-style-type: none"> ● सिँचाइ सुविधामा २० प्रतिशतले वृद्धि भएको हुने छ । 	<ul style="list-style-type: none"> ● नगरपालिकाको तथ्याङ्क 	<ul style="list-style-type: none"> ● कृषकहरूको उत्सुकता ● स्थानीय तह तथा सरोकारवालाहरूको प्रतिबद्धता ● अनुकूल वातावरण
३. कृषि उपज बजार सङ्कलन केन्द्र	<ul style="list-style-type: none"> ● कृषि उपज सङ्कलन केन्द्र विस्तार 	<ul style="list-style-type: none"> ● नगरपालिकाको 	<ul style="list-style-type: none"> ● कृषकहरूको उत्सुकता

निर्माण भएको हुने छ ।	भएको हुने छ ।	तथ्याङ्क	<ul style="list-style-type: none"> ● स्थानीय तह तथा सरोकारवालाहरूको प्रतिबद्धता ● अनुकुल वातावरण ● उत्पादनमा वृद्धि
४. प्राङ्गारिक, कम्पोस्ट तथा गोठे मल सहज रूपमा उपलब्ध भएको हुने छ ।	<ul style="list-style-type: none"> ● भकारो सुधारका लागि गोठ एवम् मलमुत्र सङ्कलन पूर्वाधार निर्माण भएको हुने छ । 	<ul style="list-style-type: none"> ● नगरपालिकाको तथ्याङ्क 	<ul style="list-style-type: none"> ● कृषकहरूको उत्सुकता ● स्थानीय तह तथा सरोकारवालाहरूको प्रतिबद्धता ● अनुकुल वातावरण ● उत्पादनमा वृद्धि
५. विउ विजन तथा मलखादको सहज आपूर्ति भएको हुने छ ।	<ul style="list-style-type: none"> ● विउ विजन तथा मलखाद कारोवार गर्नेको सङ्ख्यामा क्रमश वृद्धि हुँदै जाने छ । 	<ul style="list-style-type: none"> ● नगरपालिकाको तथ्याङ्क 	<ul style="list-style-type: none"> ● कृषकहरूको उत्सुकता ● स्थानीय तह तथा सरोकारवालाहरूको प्रतिबद्धता ● अनुकुल वातावरण ● उत्पादनमा वृद्धि
६. सक्रिय कृषक समूह गठनमा वृद्धि भएको हुने छ ।	<ul style="list-style-type: none"> ● नगरको प्रत्येक वडाहरूमा बाली अनुसार समूह गठन भई दर्ता भएका हुने छन् । 	<ul style="list-style-type: none"> ● नगरपालिकाको तथ्याङ्क 	<ul style="list-style-type: none"> ● कृषकहरूको सक्रियता ● कार्यान्वयन निकायको अनुगमन तथा मूल्याङ्कन
७. प्राविधिक सेवामा कृषकहरूको सहज पहुँच भएको हुने छ ।	<ul style="list-style-type: none"> ● सेवा प्राप्तमा सहजता महसुस गरी सेवाग्राहीहरू लाभान्वित भएका हुने छन् । 	<ul style="list-style-type: none"> ● नगरपालिकाको तथ्याङ्क 	<ul style="list-style-type: none"> ● कृषकहरूको सक्रियता ● कार्यान्वयन निकायको अनुगमन तथा मूल्याङ्कन

<p>८. विशेष कर्मशील कृषकहरु सम्मानित भएका हुने छन् ।</p>	<ul style="list-style-type: none"> ● कृषि पेसा सम्मानित पेसाका रूपमा महसुस गराउँदै कृषकहरुको आत्मबलमा क्रमश वृद्धि भएको हुने छ । 	<ul style="list-style-type: none"> ● नगरपालिकाको तथ्याङ्क 	<ul style="list-style-type: none"> ● कृषकहरुमा व्यावसायिक सक्रियता ● प्रभावकारी अनुगमन तथा मूल्याङ्कन
<p>९. कृषि बालीको उत्पादनमा वृद्धि भएको हुने छ ।</p>	<ul style="list-style-type: none"> ● खाद्यान्न बाली, तेलहन बाली, दलहन बाली, आलु, फलफूल, तरकारीमा वृद्धि भएको हुने छ । 	<ul style="list-style-type: none"> ● नगरपालिकाको तथ्याङ्क 	<ul style="list-style-type: none"> ● कृषकहरुको सक्रियता ● कार्यान्वयन निकायको अनुगमन तथा मूल्याङ्कन
<p>१०. कृषि यान्त्रीकरणमा वृद्धि भएको हुने छ ।</p>	<ul style="list-style-type: none"> ● कृषि यान्त्रीकरण अद्यावधिक हुने छ । ● कृषि क्षेत्रमा ट्रेक्टर, पावर टिलर र अन्य मेसिनरी प्रयोग गर्ने कृषक परिवारमा वृद्धि हुने छ । 	<ul style="list-style-type: none"> ● नगरपालिकाको तथ्याङ्क 	<ul style="list-style-type: none"> ● कृषकहरुको सक्रियता ● कार्यान्वयन निकायको अनुगमन तथा मूल्याङ्कन
<p>कार्यक्रम</p> <ul style="list-style-type: none"> ● सङ्कलन केन्द्र निर्माण ● बजार विकासका लागि पूर्वाधार तथा सामग्री ● कृषि उत्पादन तथा उत्पादकत्वमा वृद्धि ● कृषिजन्य वस्तुहरुको व्यावसायीकरण र बजारीकरण ● कृषि सूचना तथा सञ्चार, प्रसार र तालिम ● कृषि क्षेत्रको अनुसन्धान तथा सर्वेक्षण ● खाद्य पोषण तथा प्रविधि ● बिउ प्रवर्द्धन तथा गुण नियन्त्रण 			

<ul style="list-style-type: none"> ● कृषि उत्पादन ● कृषि व्यवसाय प्रवर्द्धन तथा ● बजार विकास कार्यक्रम ● माटो परीक्षण तथा सुधार ● व्यावसायिक कृषि तथा व्यापार 			
१०) पशु विकास			
लक्ष्य पशुजन्य उत्पादनमा अभिवृद्धि भई नगरवासीहरूको माग पूरा भई आम्दानी समेत बढ्ने छ ।			
उद्देश्य पशुजन्य उत्पादनमा वृद्धि गरी नगरको माग र आवश्यकता पूरा गर्ने			
१. पशुनस्लमा सुधार भएको हुने छ ।	<ul style="list-style-type: none"> ● गाई र भैसीमा कृत्रिम गर्भादानको कार्यमा वृद्धि भएको हुने छ । 	<ul style="list-style-type: none"> ● नगरपालिकाको तथ्याङ्क 	<ul style="list-style-type: none"> ● कृषकहरूको सक्रियता ● कार्यान्वयन निकायको अनुगमन तथा मूल्याङ्कन
२. दूध, मासु, फुलको उत्पादनमा वृद्धि भएको हुने छ ।	<ul style="list-style-type: none"> ● पशुजन्य उत्पादनमा वृद्धि भएको हुने छ । 	<ul style="list-style-type: none"> ● नगरपालिकाको तथ्याङ्क 	<ul style="list-style-type: none"> ● कृषकहरूको सक्रियता ● कार्यान्वयन निकायको अनुगमन तथा मूल्याङ्कन
३. पशुपालन क्षेत्रमा व्यावसायीकरण भई रोजगारीको अवसरमा वृद्धि भएको हुने छ ।	<ul style="list-style-type: none"> ● बाखा फर्म, मासु पसल, औषधी पसल, दाना पसल, पशु हाट बजारको माध्यमद्वारा रोजगारीको वृद्धि भएको हुने छ । 	<ul style="list-style-type: none"> ● नगरपालिकाको तथ्याङ्क 	<ul style="list-style-type: none"> ● कृषकहरूको सक्रियता ● कार्यान्वयन निकायको अनुगमन तथा मूल्याङ्कन
४. जेनेटिक तथा अन्य रोगको नियन्त्रण भई पशु स्वास्थ्यमा सुधार भएको हुने छ ।	<ul style="list-style-type: none"> ● खोरेत रोग, पि.पि.आर, एच.एस.बि.क्यु, पटके रोग, रानीखेत/गम्बारो रोगहरूको खोपमा वृद्धि भएको हुने छ । 	<ul style="list-style-type: none"> ● नगरपालिकाको तथ्याङ्क 	<ul style="list-style-type: none"> ● कृषकहरूको सक्रियता ● कार्यान्वयन निकायको अनुगमन तथा मूल्याङ्कन

<p>५. हरियो घाँसको उत्पादनमा वृद्धि भएको हुने छ ।</p>	<ul style="list-style-type: none"> ● भुँइ घाँस वृद्धि भएको हुने छ । 	<ul style="list-style-type: none"> ● नगरपालिकाको तथ्याङ्क 	<ul style="list-style-type: none"> ● कृषकहरुको सक्रियता ● कार्यान्वयन निकायको अनुगमन तथा मूल्याङ्कन
<p>६. डेरी पसलको सङ्ख्यामा वृद्धि भएको हुने छ ।</p>	<ul style="list-style-type: none"> ● डेरी पसल, चिलिङ्ग सेन्टर वृद्धि हुने छ 	<ul style="list-style-type: none"> ● नगरपालिकाको तथ्याङ्क 	<ul style="list-style-type: none"> ● कृषकहरुको सक्रियता ● कार्यान्वयन निकायको अनुगमन तथा मूल्याङ्कन
<p>७. व्यावसायिक पशु फर्मको सङ्ख्यामा वृद्धि भएको हुने छ ।</p>	<ul style="list-style-type: none"> ● कुखुरा फर्म, बाखा फर्म, बङ्गुर फर्म, भैंसी फर्मको वृद्धि भएको हुने छ । 	<ul style="list-style-type: none"> ● नगरपालिकाको तथ्याङ्क 	<ul style="list-style-type: none"> ● कृषकहरुको सक्रियता ● कार्यान्वयन निकायको अनुगमन तथा मूल्याङ्कन
<p>कार्यक्रम</p> <ul style="list-style-type: none"> ● उन्नत नस्ल पशुको उपलब्धता ● पशु आहारको उपलब्धता ● पशु स्वास्थ्य सेवाको संस्थागत विकास ● प्राविधिक सेवाको विस्तार, क्षमता अभिवृद्धि तथा संस्थागत सुधार ● निजी व्यवसाय तथा सरकारी प्रवर्द्धन ● लक्षित वर्ग तथा क्षेत्रमा जीविकोपार्जन, गरिबी न्यूनीकरण, पोषण सुधार ● नियमन र गुणस्तर व्यवस्थापन 			

<ul style="list-style-type: none"> ● पशु विकास सेवा कार्यक्रम (गाई, वाखा, भैंसी र अन्य समेत) ● पशु व्यवस्थापन सूचना प्रणाली ● पशु प्रसार कार्यक्रम 			
११) सुशासन तथा संस्थागत विकास			
	सूचकहरु	पुष्टयाईका आधारहरु	जोखिम पक्ष
लक्ष्य			
नगरवासीहरुले सुशासन र सहभागिताको माध्यमबाट सरल र सहज तवरले सेवा पाउने छन् ।			
उद्देश्य: यस नगरपालिकाको संस्थागत विकास भई सुशासन र सहभागिताको माध्यमबाट नगरवासीहरुले छिटो, छरितो, स्वच्छ र पारदर्शी सेवा पाएका हुने छन् ।	<ul style="list-style-type: none"> ● यस नगरपालिकामा आन्तरिक स्रोतको परिचालन कम्तीमा वार्षिक १५% ले वृद्धि भएको हुने छ । ● जनसहभागिताको आधारमा सञ्चालन गरिने योजनामा कम्तीमा २०% जनसहभागिता परिचालन भएको हुने छ । ● स्थानीय सरकार सञ्चालन ऐन २०७४, योजना तर्जुमा दिग्दर्शन, २०७४ (परिमार्जित) तथा अन्य ऐन, नियमको आधारमा कार्य सञ्चालन हुने छ । 	<ul style="list-style-type: none"> ● नगरपालिकाको वार्षिक प्रतिवेदन ● सर्भेक्षण प्रतिवेदन ● नगरपालिकाको वार्षिक प्रतिवेदन ● नगरपालिकाको वार्षिक आय/व्यय विवरण ● नगरपालिकाको अभिलेखहरु 	
नतिजा १. नागरिक बडापत्र अवलम्बन गरिएको हुने छ ।	<ul style="list-style-type: none"> ● नागरिक बडापत्र निर्देशिका तयार भएको हुने छ । ● बडापत्र कार्यान्वयनको मूल्याङ्कन प्रतिवर्ष एक पटकका दरले गरिने छ । 	<ul style="list-style-type: none"> ● नगर सूचना केन्द्रको अभिलेख ● गैससको प्रतिवेदन ● को.ले.नि.का.को प्रतिवेदन ● नगर सूचना केन्द्रको अभिलेख 	<ul style="list-style-type: none"> ● Accounting Manual को प्रयोगमा कठिनाई

२. मानवीय विकास प्रभावकारी भएको हुने छ ।	<ul style="list-style-type: none"> ● आवश्यकतानुसार विभिन्न किसिमका तालिमहरु उपलब्ध गराइनेछ । ● स्रोत व्यक्तिको रोष्टर एक वटा तयार भएको हुने छ । 		
३. नगरपालिकामा उपयुक्त सूचना केन्द्रको विकास भएको हुने छ ।	<ul style="list-style-type: none"> ● नगरपालिकाको एउटा web page कार्यान्वयनमा आउने छ । ● सबै वडामा नियमित रूपले सूचनाको प्रवाह गरिने छ । 		
४. जनताका जिज्ञासा र गुनासो सुन्ने व्यवस्था हुने छ ।			
५. नगरपालिकाको विकास निर्माण र निर्णयहरुबारे नगरबासी सुसूचित हुने छन् ।	<ul style="list-style-type: none"> ● नागरिक भेला, सार्वजनिक सुनुवाई ● पत्रिका, एफएम रेडियोद्वारा सूचना 		
६. नगर विकास सम्बन्धी कार्यको सहभागितात्मक अनुगमन तथा मूल्याङ्कन भएको हुने छ ।	<ul style="list-style-type: none"> ● अनुगमन तथा मूल्याङ्कन सम्बन्धी निर्देशिका तयार भएको हुने छ । ● सूचाङ्कहरु प्रत्येक ४ महिनामा प्रकाशन गरिएका हुने छन् । 		
७. सिद्धिचरण नगरपालिकाको विकासका लागि GIS प्रविधिको सुरुवात गरिने छ ।	<ul style="list-style-type: none"> ● आवश्यकता अनुसार GIS प्रणालीको प्रयोग भई योजना तर्जुमा तथा कार्यान्वयनमा सहयोग पुग्ने छ । 		
८. आर्थिक विकास सम्बन्धी गरिबी न्यूनीकरण, सीप विकास, रोजगारमूलक तालिम कार्यक्रमहरुका लागि समन्वय गरिने छ ।	<ul style="list-style-type: none"> ● विषयगत शाखालाई सुदृढ गरिने छ । 	<ul style="list-style-type: none"> ● नगरपालिकाको अभिलेख ● नगरपालिकाको सूचना शाखाको अवलोकन ● स्थलगत अवलोकन 	<ul style="list-style-type: none"> ● स्रोतको व्यवस्था भएमा ● विकासको वातावरण अनुकुल भएमा ● आर्थिक अनुशासन निरन्तर कायम रहेमा
९. यस नपाको विकाससँग सम्बन्धित	<ul style="list-style-type: none"> ● संस्थागत सञ्जालको व्यवस्था गरिने छ । 	<ul style="list-style-type: none"> ● सन्तुष्टिको स्तर 	

संस्थाहरूको सांगठनिक र प्रशासनिक क्षमतामा वृद्धि भएको हुने छ ।	<ul style="list-style-type: none"> ● संस्थागत समन्वय समितिको स्थापना हुने छ । ● संस्थागत समन्वयको नियमित बैठक बसेको हुने छ । ● स्थानीय निकायहरूबाट प्रदान गरिने सेवाबाट उपभोक्ताहरूको सन्तुष्टि हालको अवस्थाभन्दा ४०% ले वृद्धि भएको हुने छ । 	सर्भेक्षणबाट निर्धारण गर्ने	
१०.निर्माण सम्बन्धी मापदण्डहरू, भवन निर्माण संहिता, निर्माण निर्देशिका आदि तयार हुने छन् ।	<ul style="list-style-type: none"> ● पहिलो वर्ष भित्र 		
११. नगरपालिकाको भवन निर्माण	<ul style="list-style-type: none"> ● १ वटा 		
कार्यक्रम <ul style="list-style-type: none"> ● विस्तृत कार्यक्रमहरू वार्षिक योजनामा आवश्यकता अनुरूप राखिने छन् । 			

खण्ड १३

योजना कार्यान्वयन तथा अनुगमन

● कार्यान्वयन योजना

आवधिक योजना टोलीबाट प्रस्तावका रूपमा तयार भएको विषयगत उद्देश्य तथा कार्यक्रमलाई वैज्ञानिक रूप दिनका लागि प्रस्तावित दीर्घकालीन सोच हासिल गर्न विषयगत लक्ष्य, उद्देश्य मुख्य कार्यक्रम तथा रणनीतिहरूलाई नगरपालिका, विषयगत-समितिहरू, विज्ञसमूहमा समेत प्रस्तुत गरी सरोकारवालाहरूको सुझाव समावेश गरिएकाले योजना कार्यान्वयनका लागि अपनत्वको भावना पैदा हुने र सामूहिक प्रतिबद्धता समेत हुने अपेक्षा गरिएको छ । सिद्धिचरण नगरपालिकाको विषयगत समितिको बैठक मिति २०७५/२/१६ मा सञ्चालन गरिएको थियो ।

● प्रारम्भिक सम्भाव्यता अध्ययन

आवधिक योजनामा निर्धारण गरिएका विभिन्न विषयगत योजनाहरूको आवश्यक मात्रामा प्रारम्भिक सम्भाव्यता अध्ययन गर्नुपर्ने हुन्छ । मुख्यगरी प्रारम्भिक सम्भाव्यता अध्ययनले लगानीको उच्चतम प्रयोग तथा सेवा प्रवाहलाई समेत औँल्याउँदछ । आर्थिक लगानीको विचार गर्दा आम जनतालाई लगानीको तुलनामा बढीभन्दा बढी प्रतिफल कसरी प्राप्त गर्न सकिन्छ, योजनाको वास्तविक आवश्यकता कुन हदसम्म रहेको छ, योजनहरूको दिगोपन कसरी हासिल गर्न सकिन्छ, लगानीलाई कसरी सदुपयोग गर्न सकिन्छ, योजनाको प्राथमिकीकरणमा स्थानीय जनताको के कस्तो रायसुझाव रहेको छ आदि विविध पक्षलाई वस्तुनिष्ठ अध्ययन गरी स्थानीय आवश्यकताको सिद्धान्तमा आधारित भै प्रारम्भिक सम्भाव्यता गरिनु पर्दछ । भौतिक पूर्वाधारहरू जस्तै: सडक तथा ढल सञ्जाल निर्माण, विभिन्न परियोजनाको निर्माण, भवन लगायत पूर्वाधार निर्माणमा आवश्यक पर्ने रकमको व्यवस्था गरी विकास निर्माण आयोजनाहरू सञ्चालन गर्दै जाने पद्धति नै सम्भाव्यता अध्ययन हो । यस किसिमको अध्ययनले कार्य सीमाको क्षेत्र निर्धारण गर्न, लागत परिपूर्तिको पक्ष तथा जोखिम पक्षलाई समेत प्रस्ट पार्दछ जसले गर्दा विषयगत निकायलाई योजना कार्यान्वयनमा सघाउ पुऱ्याउँदछ ।

● योजना सञ्चालन तथा मर्मत सम्भार

आवधिक योजनाले लक्षित गरेका विषयगत कार्यक्रमहरूलाई सम्बन्धित निकायले प्राथमिकताका साथ चयन गर्नुपर्दछ । योजना चयनका सिलसिलामा नै प्राप्त हुने बजेट तथा आवश्यकताको स्तरलाई आत्मसात् गरी योजना तर्जुमा गरिएको हुन्छ । यस प्रकार चयन भएका र प्राथमिकीकरणमा परेका कार्यहरूलाई स्थानीय स्रोतसाधनको उच्चतम प्रयोग गरी योजना सञ्चालन गर्नुपर्ने देखिन्छ । योजना सञ्चालन बढी प्रभावकारी बनाउन र आम सेवाग्राहीमा योजनाप्रतिको अपनत्व विकास गर्न समेत आयोजनाहरूमा उपभोक्ताहरूले व्यहोर्नुपर्ने अवस्था रहन्छ ।

निर्माण भएका संरचनाहरूलाई उचित सम्भारको माध्यमबाट दिगो बनाउन सकिन्छ भने मर्मत सम्भारबाट संरचनाको ठूलो क्षति तथा जोखिमलाई समेत न्यूनीकरण गर्न मद्दत पुग्दछ । मर्मत सम्भारको भाषा जति सजिलै ग्रहण योग्य छ व्यवहारमा उतार्न त्यतिकै भन्भटिलो र कठिन मानिन्छ । विकास कार्यालयहरूले मर्मत सम्भार गर्ने परम्परावादी प्रचलनमा धेरै कमजोरी रहेको र संरचनाहरूको उचित व्यवस्थापन समेत भएको पाइदैन । यसलाई सुधार गर्न हालका वर्षयता सम्बन्धित उपभोक्ताहरूबाट मर्मत कार्य सञ्चालन गर्ने परिपाटीको विकास भएको पाइन्छ । मर्मत सम्भार कार्य सञ्चालनका लागि आवश्यक रकमको व्यवस्थापनमा उपभोक्ता समितिले नै पहलकदमी गर्नुपर्ने र एक कोषको स्थापना गरी सोको कार्यान्वयन गर्नुपर्ने देखिन्छ । मर्मत सम्भार कार्यलाई नियमित, आकस्मिक मर्मतका रूपमा अगाडि बढाउनु पर्दछ । सडक, पुल, भवन लगायत पूर्वाधार विकासलाई नियमित र आकस्मिक मर्मत सम्भारको रूपमा अगाडि बढाउनुपर्दछ ।

● आवधिक योजनाको मध्यावधि मूल्याङ्कन

योजना कार्यान्वयन सही रूपमा भए नभएको कुरा मध्यावधि मूल्याङ्कनबाट औँल्याउन सकिन्छ । योजना कार्यान्वयनका क्रममा विभिन्न तत्त्वहरूले अवरोध पुऱ्याउन सक्ने र सोको कारण योजना सम्पन्न हुने समयावधि तथा लागत दुवै बढ्न जान्छ । आवधिक योजना कार्यान्वयन अगावै सम्बन्धित निकायसँगको समन्वय र सम्पर्कबाट तयार गरिने वार्षिक कार्य योजना तालिकाको प्रयोग गरी मध्यावधि मूल्याङ्कन गर्नुपर्ने देखिन्छ । यस किसिमको मूल्याङ्कनबाट विभिन्न जानकारीहरू प्राप्त गरी सोको आधारमा कार्यान्वयन पक्षलाई सहज, सरल र लक्ष्य उन्मुख बनाउन सकिन्छ भने आवधिक योजनाको अद्यावधिक गर्नका लागि समेत यसले ठूलो मद्दत पुऱ्याउँदछ । आवधिक योजनाको मध्यावधि मूल्याङ्कनका अपेक्षित पक्षहरू निम्न अनुसार छन् ।

क) मूल्याङ्कन अवधिसम्म सम्पन्न कार्य तथा कार्यहरूको परिणाम तथा गुणस्तर

ख) योजना सञ्चालनमा देखिएका समस्याहरू तथा समाधानका उपायहरूको खोजी

ग) योजना सञ्चालन सम्बन्धमा विभिन्न सरोकारवालाहरूको प्रतिक्रिया तथा आवश्यक सुभाब सङ्कलन

घ) प्राथमिकताक्रमका आयोजनाहरूको कार्यान्वयन, लगानी तर्जुमा आदि ।

मूल्याङ्कनलाई योजना चक्रको अभिन्न अङ्गको रूपमा लिने गरिन्छ । सही र प्रभावकारी मूल्याङ्कनबाट योजना कार्यान्वयनमा ठोस प्रभावकारिता आउँदछ । सिद्धिचरण नगरपालिकाले पनि योजना कार्यान्वयन तथा अनुगमन प्रक्रियालाई प्रभावकारी रूपमा अगाडि बढाउनु पर्दछ ।

खण्ड १४: निष्कर्ष तथा सुभाष

१४.१ निष्कर्ष

आवधिक योजनालाई स्थानीय क्षेत्रको प्राथमिकताक्रमका आयोजनाहरूको सञ्चालन र कार्यान्वयनद्वारा समग्र विकासको लक्ष्य हासिल गर्न सहयोग पुऱ्याउने दस्तावेजका रूपमा लिइन्छ । नगरको दीर्घकालीन सोच हासिल गर्नका लागि वडागत योजना तथा कार्यक्रम र दीर्घकालीन रूपमा सहभागितात्मक पद्धतिद्वारा कार्यान्वयन गरिनुपर्ने योजनाहरूलाई समेत यसमा समावेश गरिएको हुन्छ ।

यस सिलसिलामा आवधिक नगर विकास योजना, राष्ट्रिय योजना र विभिन्न विषयगत योजनाबिच देहायको कुराहरूमा कार्यगत समन्वय र एकीकरण कायम गरी यिनीहरू एक अर्कामा परिपूरक हुने तवरले योजना तर्जुमादेखि कार्यान्वयन तहसम्म उपयुक्त संयन्त्र स्थापित गरिनुपर्ने हुन्छ ।

१. योजनाका दीर्घकालीन र मध्यकालीन लक्ष्य एवम् उद्देश्यहरू
२. योजना तर्जुमा पद्धति र त्यसका आधारहरू
३. नीति, कार्यनीति र सिद्धान्तहरू
४. कार्यक्रम र क्रियाकलापहरू
५. कार्यान्वयन व्यवस्था
६. अनुगमन, मूल्याङ्कन र पृष्ठपोषण
७. संस्थागत एवम् सङ्गठनात्मक व्यवस्था

कतिपय नगरपालिकाहरूको आवधिक योजना तर्जुमा भैसकेको भए तापनि सिद्धिचरण नगरपालिकाको हालसम्म पनि तर्जुमा हुन नसक्दा वडागत प्राथमिकताका आयोजनाहरू सञ्चालन गर्न असहज भैरहेको सन्दर्भलाई स्वाभाविक रूपमा लिन सकिन्छ । योजनागत विकासक्रमको परिप्रेक्ष्यमा यस आवधिक योजनाले सिद्धिचरण नगरपालिकालाई धेरै हदसम्म सहयोग पुग्ने छ । वडागत नागरिकहरूको सहभागितात्मक पद्धतिद्वारा “वास्तविक आवश्यकीय सिद्धान्त” मा आधारित यस आवधिक योजना तर्जुमा प्रक्रियामा नगरपालिका पदाधिकारीहरू, विभिन्न विषयगत समितिहरू, सङ्घ-संस्थाका प्रतिनिधिहरू, अनुभवी व्यक्तित्वहरू, नागरिक समाजसँगको अन्तरक्रिया तथा छलफलद्वारा वडा तथा नगरस्तरीय आयोजनाहरू समेत तयार पारी यो दस्तावेजलाई पूर्णता दिइएको छ । योजना तर्जुमा स्थानीय सरकार सञ्चालन ऐन २०७४, आवधिक योजना तर्जुमा सम्बन्धी निर्देशिका (चौथो संस्करण) २०७२, आवधिक योजनाको दीर्घकालीन सोच, लक्ष्य, उद्देश्य तथा यसको कार्यक्षेत्रमा आधारित रही गरिएको छ । सम्बद्ध निकायहरूसँग सम्पर्क गरी उनीहरूबाट प्राप्त सूचनाका आधारमा सूचनाको प्रयोग

गरिएको छ भने सम्बद्ध निकायहरु तथा स्थानीयवासी जनसमुदायसँगको प्रत्यक्ष छलफलमा आधारित भै योजनाको प्रस्ताव गरिएको छ ।

सिद्धिचरण नगरपालिकाको दीर्घकालीन विकासका लागि दीर्घकालीन सोचका रूपमा “स्वस्थ, स्वच्छ, सुसंस्कृत, सुशासित, समृद्ध सिद्धिचरण नगर” निर्धारण गरिएको छ जसमा नगरलाई शिक्षा, स्वास्थ्य, भौतिक तथा सामाजिक पूर्वाधार विकासले समुन्नत गर्दै समावेशी विकासको सिद्धान्तलाई आत्मसात् गरी सुन्दर नगरको विकास गर्ने परिकल्पना गरिएको छ । परिकल्पनालाई व्यवहारमा मूर्तरूप दिन नगरको पर्यटन विकास, वातावरण संरक्षण र विकास, फोहोरमैला व्यवस्थापन, समावेशी विकास, पिछडिएको समुदायको पहुँचमा अभिवृद्धि, पूर्वाधार विकासमा लगानी, नगरको संस्थागत सुधार र विकास, सुशासन, बजेट बाँडफाँडमा पारदर्शिता लगायत विविध पक्षको विकास र सुधारमा विशेष जोड दिनु पर्दछ ।

क्षेत्रगत वा विषयगत योजना तथा कार्यक्रमलाई सम्बन्धित विषयगत लगफ्रेममा आधारित भै विश्लेषण गरिएको छ । लगफ्रेममा विषयगत लक्ष्य, उद्देश्य, नतिजा, पुष्ट्याइको आधार, जोखिम पक्ष लगायत विषयलाई समावेश गरी विश्लेषण गरिएको छ । यस्तै गरी प्रस्तावित योजना तथा कार्यक्रमलाई वडास्तरीय र नगरस्तरीय गरी दुई भागमा विभाजन गरिएको छ ।

२०७४ आषाढ १४ मा सम्पन्न स्थानीय तहको निर्वाचनद्वारा निर्वाचित सिद्धिचरण नगरपालिकाका पदाधिकारीहरु संविधानवाद, कानूनको शासन, मानवअधिकार, मौलिक हकको संरक्षण र प्रवर्द्धन, सामाजिक न्याय तथा सुशासनयुक्त स्थानीय शासनको अभ्यास एवम् स्थानीय तहको सुदृढीकरण मार्फत सङ्घीय लोकतान्त्रिक गणतन्त्रको संस्थागत विकास गर्न र सङ्घ, प्रदेश तथा स्थानीय तहको अन्तर सम्बन्धलाई समन्वय, सहकार्य र सहअस्तित्वका आधारमा मजबुत बनाउँदै स्वच्छ र सदाचारयुक्त सुशासनको प्रत्याभूति दिलाउन सिद्धिचरण नगरपालिकाले आत्मसात् गरिसकेको सन्दर्भमा यस आवधिक योजनालाई एक महत्त्वपूर्ण दस्तावेजका रूपमा लिन सकिन्छ । सीमित स्रोत र साधनको अधिकतम परिचालन गरी यस आवधिक योजनाले परिकल्पना गरेका दीर्घकालीन सोच, लक्ष्य, उद्देश्य, आयोजना तथा कार्यक्रमहरुलाई व्यवहारमा मूर्तरूप दिन सम्बन्धित सबै सरोकारवालाबिच समन्वय र सहयोग हुनु नितान्त आवश्यक छ ।

१४.२ सुभाबहरु

१. सिद्धिचरण नगरपालिकाका लागि प्रस्ताव गरिएका आयोजना तथा कार्यक्रमहरुलाई प्रभावकारी रूपमा कार्यान्वयनमा लैजान स्रोत, साधनको यथोचित व्यवस्था गर्ने ।
२. नगरपालिका अन्तर्गत रहेका विभिन्न निकायहरुबिच आवश्यक समन्वय गर्दै योजनाको दोहोरोपन हुन नदिन नगरपालिकाले अन्तर निकाय समन्वयलाई प्रभावकारी रूपमा अगाडि बढाउने ।

३. विभिन्न विषयगत कार्यालयहरु स्थानीय तहमा समाहित हुँदै आएको सन्दर्भमा नगरपालिका भित्रका शाखाहरुबिच समेत प्रभावकारी समन्वय गराउँदै उनीहरुको क्षमता वृद्धि गर्नेतर्फ अग्रसर हुने ।
४. नगरपालिकाको सेवालाई चुस्त, दुरुस्त र जनउत्तरदायी बनाउँदै प्रत्येक वडामा डिजिटल प्रविधिको कम्प्युटरकृत सेवा सुविधा विस्तार गर्न सबै वडालाई दक्ष र सक्षम बनाउँदै जाने ।
५. नगरको अग्रणी क्षेत्र जस्तै: पर्यटन, पुरातात्त्विक एवम् सांस्कृतिक सम्पदा, शिक्षा, स्वास्थ्य, सञ्चार लगायतका सामाजिक सेवा, व्यापार तथा व्यावसायिक क्षेत्रको विकास गर्दै नगरको पूर्वाधार विकासलाई अगाडि बढाउने ।
६. पूर्वाधार तथा अन्य संरचना निर्माण गर्दा निर्माण मापदण्डलाई कडाइका साथ कार्यान्वयन गरी सोको प्रभावकारी नियमन र अनुगमन गर्ने ।
७. नगरपालिकाको यातायात व्यवस्थालाई भरपर्दो, प्रभावकारी तथा जनमैत्री बनाउन पूर्वाधार विकास व्यवस्थापन तथा अनुगमन पक्षलाई विशेष जोड दिने ।
८. प्रचलित कानूनको आधारमा नियमावली तयार गरी नगरक्षेत्रमा सञ्चालित सहकारी संस्थाहरुको प्रभावकारी सञ्चालन एवम् व्यवस्थापन गर्ने ।
९. नगरक्षेत्रमा सञ्चालित वित्तीय संस्थाहरूसँग समन्वय र साभेदारी गरी वित्तीय संस्थाहरुलाई सामाजिक विकास र सार्वजनिक हित प्रवर्द्धनका क्षेत्रमा लगानी गर्न प्रोत्साहित गर्ने ।
१०. भूकम्पको असरबाट ध्वस्त भई अति जीर्ण अवस्थामा रहेका र विद्यार्थी सङ्ख्याको अनुपातमा भवन अभाव भएका विद्यालयहरुको छनोट गरी त्यस्ता स्थानहरुमा भूकम्प प्रतिरोधी आधुनिक भवन निर्माण गर्न प्राथमिकता दिने ।
११. नगर सदरमुकाममा अस्पताल स्थापना गरी सञ्चालन गर्न पहल गर्ने ।
१२. नगरका प्रमुख स्थानहरुमा सार्वजनिक शौचालय निर्माण गर्नेतर्फ अग्रसर हुने ।
१३. पाँच वर्षभित्रमा सबै वडाका केन्द्रहरुमा बाह्रै महिना मोटर चल सक्ने सडक सञ्जाल बनाउने ।
१४. पाँच वर्षभित्रमा सबै वडामा केन्द्रीय विद्युत्को पहुँच गराउने ।
१५. पाँच वर्षभित्रमा सबै वडाहरुमा खानेपानीको व्यवस्था मिलाउने ।

१६. प्रविधि र सीपमा आधारित शिक्षा नीतिको अवलम्बन गर्दै शिक्षाको गुणस्तरीयताका लागि सम्बन्धित क्षेत्रसँगको समन्वयमा कार्ययोजना बनाई कार्यान्वयनमा ल्याउने ।
१७. कृषि पकेट क्षेत्रको निर्धारण गर्दै कृषिको उत्पादन तथा उत्पादकत्वमा अभिवृद्धि ल्याउने र कृषक सहकारी संस्थाको माध्यमबाट स्थानीय कृषि उत्पादन बिक्रीका लागि कृषि बजारको सुनिश्चितता गराउने ।
१८. व्यावसायिक कृषि प्रणाली र नगदे कृषि व्यवसायलाई उच्च प्राथमिकतामा साथ अवलम्बन गर्ने । नगदे बालीको उदाहरणको रूपमा बुम आलु खेतीलाई लिन सकिन्छ ।
१९. सिद्धिचरण नगरपालिका अन्तर्गत जलस्रोतको सम्भावना बढी भएकोले आवश्यक व्यवस्था मिलाई यसको कार्यान्वयन पक्षमा जोड दिने ।
२०. पर्यटन प्रवर्द्धनका लागि निजी क्षेत्रलाई प्राथमिकता दिई आन्तरिक तथा बाह्य पर्यटन प्रवर्द्धनका लागि आवश्यक पूर्वाधार निर्माण गर्न विशेष जोड दिने ।
२१. पशुपंक्षी, फलफूल तथा विभिन्न नगदेबालीको माध्यमबाट नगरवासीको जीवनस्तर उठाउन प्रयास गर्ने । फलफूल खेतीका लागि माटोको व्यवस्थापन गर्ने ।
२२. नगरपालिकाको १२ वडास्थित सिमलडाँडाको ६ रोपनी जग्गामा मिनीबस पार्क निर्माण गर्ने । रमाइलो डाँडा स्थित बसपार्क सञ्चालन गर्न आवश्यक व्यवस्था मिलाउने ।
२३. ऐतिहासिक तथा धार्मिक महत्त्वका स्थलहरूको संरक्षण, संवर्द्धन र प्रवर्द्धनको व्यवस्था मिलाउँदै विभिन्न जातजातिका धर्म, कला, संस्कृतिको जगेर्ना गर्नेतर्फ अग्रसर हुने ।
२४. वन पैदावार, जडीबुटीका आधारमा उद्योगधन्दा खोल्न प्रोत्साहन दिने । वृक्षरोपणको अभियान जनस्तरबाटै वडास्तरमा सञ्चालन गराउन आवश्यक पहल गर्ने ।
२५. नगरपालिका कार्यालय र वडा कार्यालयमा कार्यरत कर्मचारीहरूको दक्षता र क्षमता अभिवृद्धिका लागि समय सापेक्ष रूपमा तालिम र अवलोकन भ्रमणको आयोजना गर्ने ।
२६. नगर क्षेत्रभित्रका भौतिक पूर्वाधारहरू निर्माण गर्दा तिनले वातावरणीय तथा प्राकृतिक स्रोतहरूमा पार्न सक्ने असरलाई पहिचान गर्ने नीति अवलम्बन गर्ने ।
२७. नगरपालिकासँग रहेको वारुणयन्त्रलाई चौविसै घण्टा सेवा दिनसक्ने गरी आवश्यक जनशक्तिको व्यवस्था मिलाउने ।

२८. नगरस्थित जलाधार क्षेत्रको पहिचान गरी जलाधार क्षेत्रको संरक्षणका लागि आवश्यक व्यवस्थापकीय क्रियाकलापहरू सञ्चालन गर्ने ।
२९. नगरक्षेत्रभित्र ज्येष्ठ नागरिक हेरचाह केन्द्र, अनाथालय साथै सुरक्षित महिला आवास गृह निर्माणका लागि सम्भाव्यता अध्ययन गरी कार्यान्वयनमा ल्याउन जोड दिने ।
३०. आवधिक योजनामा उल्लेखित दीर्घकालीन सोच, लक्ष्य, उद्देश्य तथा कार्यक्रमहरूको प्रभावकारी कार्यान्वयनका लागि प्रतिबद्ध भई सरोकारवालाहरुबिच आवश्यक सहयोग र समन्वय कायम गर्ने । कार्यान्वयनको अनुगमन तथा मूल्याङ्कन पक्षलाई सुदृढ र प्रभावकारी बनाउने ।
३१. नगरको मुख्य बजार लगायत अन्य सम्भावित बजार क्षेत्रहरूमा निर्माण गरिने भवनहरू भवन मापदण्ड अनुरूप निर्माण गर्ने, गराउने व्यवस्थाका लागि एकीकृत बस्ती विकास योजना लागु गर्ने ।
३२. सिद्धिचरण नगरपालिकालाई कृषि, पर्यटन, स्वास्थ्य, शिक्षाको हबको रूपमा स्थापित गर्ने । उदाहरणको लागि रुम्जाटारलाई शिक्षा, स्वास्थ्य तथा कृषिको हब बनाउन सकिन्छ ।

सन्दर्भ सामग्री

१. नेपालको संविधान, २०७२
२. स्थानीय सरकार सञ्चालन ऐन, २०७४
३. स्थानीय तहको वार्षिक योजना तथा बजेट तर्जुमा दिग्दर्शन, २०७४
४. आवधिक जिल्ला विकास योजना निर्देशिका, २०७२
५. आवधिक जिल्ला विकास योजना, ओखलढुङ्गा (आ.व. २०६९/७० - २०७३/७४)
६. सिद्धिचरण नगरपालिकाको वस्तुगत विवरण, २०७५
७. चौधौँ योजना - राष्ट्रिय योजना आयोग
८. सिद्धिचरण नगरपालिकाको आ.व. २०७४/७५ को बजेट तथा कार्यक्रम
९. सिद्धिचरण नगरपालिकाको आ.व २०७५/७६ को नीति तथा कार्यक्रम

स्रोत नक्सा

नक्सा विवरण

१. जमिनको ढालीय स्वरूप

सिद्धिचरण नगरपालिका भौगोलिक हिसावले पूर्ण पहाडी भू-भाग हो । जमिनको ढालको हिसावले यो नगरपालिका दक्षिण सम्मुख र उत्तर सम्मुख रहेको छ । पूर्व पश्चिम सम्मुख कम रहेको छ । विशेष गरी दूधकोशी नदी लगायतका अन्य नदीले काटेको क्षेत्रमा ढालको भिरालोपना तीव्र रहेको छ भने रुम्जाटार क्षेत्रको ढालीय स्वरूप उत्तरपूर्वी रहेको छ । नक्साद्वारा अभि यसलाई स्पष्ट बुझ्न सकिन्छ ।

२. DEM नक्सा

Digital Elevation Map (DEM) नक्सा त्यस्तो नक्सा हो जसले जमिनको उचाइलाई प्रस्तुत गर्दछ । यो Raster नक्सा हो जहाँ बर्गाकार ग्रिडले उचाइलाई प्रस्तुत गर्दछन् । DEM नक्सा बनाउन सम्बन्धित क्षेत्रको Contour र Spot Height को आधारमा Remote Sensing Software/GIS Software प्रयोग गरेर बनाइन्छ । जति Accurate Data हामीले लिन सक्छौं त्यति नै यथार्थ नतिजा अनुसारको नक्सा तयार हुने गर्दछ । यहाँ हामीले नेपाल सरकार नापी विभागद्वारा तयार गरिएको डाटालाई आधार मानेर DEM नक्सा तयार गरेका छौं । नेपालको सबैभन्दा कम उचाइको क्षेत्र मसुहरनिया धनुषा ५९ मिटर रहेको छ भने सबै भन्दा बढी उचाइ विश्वकै अग्लो सगरमाथा हिमाल ८८४८ मिटर रहेको छ । हाम्रो अध्ययन क्षेत्र सिद्धिचरण नगरपालिकामा सबैभन्दा कम उचाइ समुन्द्र सतहबाट ३६० मिटर रहेको छ भने सबैभन्दा बढी उचाइ ३३३३ मिटर रहेको छ । कम उचाइलाई गाढा कालो रङ्गले जनाएको छ भने बढी उचाइलाई सेतो रङ्गले जनाएको छ । नदी क्षेत्र, रुम्जाटार क्षेत्र कम उचाइमा पर्दछ भने अन्य क्षेत्र बढी उचाइमा रहेका छन् ।

३. Hillshade नक्सा

सिद्धिचरण नगरपालिका भौगोलिक हिसावले पहाडी भूभाग हो । दूधकोशी नदी र अन्य सहायक नदीले बनाएका केही समतल भूभाग र रुम्जाटार क्षेत्र बाहेक अन्य धरातल अलि पहाडी भिरालो भूभाग रहेको छ । Hill Shade नक्साले जमिनको भू वनोट देखाउदछ । साथै पहाडको वनोट अनि त्यसको छाया भागलाई यस नक्साले प्रस्तुत गर्दछ । नगरपालिकाको प्राय सबै भू-भाग बढी पहाडी भिरालो रहेको छ भने त्रियुगादेखि दक्षिणको भूभाग कम भिरालो र कम उचाइको रहेकोछ जुन कुरालाई नक्साबाट नै बढी स्पष्ट रूपमा बुझ्न सकिन्छ ।

४. भू-उपयोग नक्सा

जमिनको कसरी उपयोग गरिएको छ अनि के के कुरा पृथ्वीको सतहमा रहेका छन् भन्ने कुरा भू-उपयोग नक्साद्वारा देखाउने गरिन्छ । सिद्धिचरण नगरपालिकाको भू उपयोग नक्सालाई हेर्दा सबैभन्दा बढी जङ्गल क्षेत्रले ओगटेको छ भने त्यसपछि कृषि क्षेत्रले ओगटेको छ । कृषि क्षेत्रलाई घाँसे क्षेत्रले

पछ्याएको छ भने यसलाई वस्ति तथा बसोवास मानव निर्मित संरचनाले पछ्याएको छ । यसरी हेर्दा अरु गाउँपालिका र नगरपालिका जस्तै जङ्गल र कृषिले धेरै क्षेत्रफल ओगटेका छन् ।

५. स्लोप नक्सा

जमिनको भिरालोपाना कत्तिको छ भनेर हेर्नको लागि Slope नक्सा द्वारा देखाउने गरिन्छ । सिद्धिचरण नगरपालिका पनि पहाडी क्षेत्र भित्र पर्ने हुनाले यहाको जमिनको भू बनोट तथा भिरालोपना अलि बढी रहेको पाइन्छ । सबैभन्दा कम ० डिग्रीदेखि लिएर सबैभन्दा बढी ७५ डिग्री सम्म रहेको छ । कम भिरालो जमिनलाई हरियो रङ्ग ले देखाइएको छ भने बढी भिरालो जमिनलाई रातो रङ्गले देखाइएको छ ।

६. प्रकोप जोखिम मूल्याङ्कन, पहिरो तथा भू-क्षय नक्सा

सिद्धिचरण नगरपालिकाको धरातलीय भू-बनोट भिराला अग्ला पहाड द्वारा बनेको छ । जति जमिन अग्लो र भिरालो हुन्छ त्यहा पहिरोको तथा भू क्षयको सम्भावना बढी रहन्छ । यस नगरपालिकामा ० - ७५ डिग्री सम्म जमिनको भिरालो बनोट रहेको छ । यसर्थ यस नगरपालिकाको विशेषता पहाडी भागतिर पहिरो गएको अवस्था रहेको छ । धनेपु, लिपे खोला, धुन्ने, चुप्लु, सिमलडांडा, जाल्पा, सल्लेरी, रूपसे, अँधेरी र रातामाटे पहिरो यहाँका ठूला पहिरो गएका स्थान हुन् । पहिरोबाट बस्ती लगायत कृषि वन क्षेत्र जोखिममा परेका छन् । त्यसकारण भू क्षय रोकथामका लागि आवश्यक तयारी जरुरी देखिन्छ।

७. सिद्धिचरण नगरपालिकाको नक्सा

प्रदेश नम्बर एकको जम्मा १४ ओटा जिल्लामध्ये ओखलढुङ्गा जिल्ला पनि एक हो । यो जिल्लाको सदरमुकाम सिद्धिचरण नगरपालिका हो । पहाडी भूभागमा रहेको यस नगरपालिका सुन्दरताका हिसावले अति मनोरम रहेको छ । युगकवि सिद्धिचरण श्रेष्ठको जन्मस्थल यही भएको हुनाले यस नगरपालिकाको नाम युगकविकै नामबाट राखिएको हो । पिता विष्णुचरण श्रेष्ठ आफ्नी पत्नी कुमारी श्रेष्ठका साथ तत्कालीन माल अड्डाका जागिरे भइ यहाँ आएको अवस्थामा युगकवि सिद्धिचरण श्रेष्ठको वि.सं १९६९ साल जेठ ९ गतेका दिन साविक ओखलढुङ्गा गा.वि.स. वार्ड नं. ६ हाल नगरपालिकाको वार्ड नं. १२ मा भएको थियो । समग्र नेपालको मानचित्रमा २७° ६' देखि २७° ३२' उत्तरी अक्षांश देखि ८६° १०' देखि ८६° ३२' पूर्वी देशान्तर र समुद्री सतहदेखि सरदर १८४१ उचाइमा अवस्थित यस ओखलढुङ्गामा जिल्लाको सदरमुकाम र नगरपालिकाको केन्द्र रहेको छ । नेपाल नयाँ सङ्घीय संरचनामा गएपछि पुरानो संरचना हराएको छ । नेपालमा २०७३ फाल्गुन २७ बाट ७ सय ४४ वटा स्थानीय तहहरू कार्यान्वयनमा आएका थिए । हाल स्थानीय तहको कुल सङ्ख्या ७ सय ४४ बाट बढेर ७ सय ६६ पुगेको छ ।

सिद्धिचरण नगरपालिकामा कुल १२ वटा वडा रहेका छन् । तत्कालीन ठूलाछाप, अँधेरी, ज्यामिरे सल्लेरी, रुम्जाटार र ओखलढुङ्गा गा.वि.स मिलेर यो सिद्धिचरण नगरपालिकाको बनेको छ । वडा अनुसारको क्षेत्रफल नक्सामा उल्लेख गरिएको छ ।

८. School Distribution Map

विद्यालय क्षेत्र खुला क्षेत्र अन्तर्गत पनि पर्दछ किनभने विद्यालयको संरचना अलि खुला प्रकारको रहन्छ । चौर तथा खेलकुद मैदान पनि हुने हुनाले यस्ता क्षेत्र आपत विपतको बेलामा निकै काम लाग्ने हुन्छन् । भुइँचालो, बाढी, पहिरो, आगलागी लगायतका जोखिम पूर्ण अवस्थामा पिडितलाई राहत वितरण गर्न तथा आश्रय दिनको लागि प्रभावकारी हुन्छ । प्रस्तुत नक्सामा यस नगरपालिकामा रहेका विद्यालयको अवस्थिति देखाइएको छ । सबै भन्दा बढी विद्यालय वडा नम्बर १ मा छ भने सबैभन्दा कम वडा नम्बर १२ मा रहेको छ ।